342
П52

ПОЛОЖЕНИЕ о ВЫБОРАХ
в Государственную Думу

С.-ПЕТЕРБУРГ
1912

342.
П-52.

Обращение к читателю.

Библиотека очень просить бережно обращаться с книгами, Не писать ничего и не подчеркивать слов.

Очень портятся книги от сырости и от грязи.

Так-же если их перегибают крышка на крышку или кладут на стол переплетом вверх, или закладывают книгу карандашем или спичкой, и если загибают углы

Библиотека
В. Ц. И. К.

ИЗДАНІЕ МИНИСТЕРСТВА ВНУТРЕННИХЪ ДѢЛЪ.

342
П52

ПОЛОЖЕНІЕ

О ВЫБОРАХЪ

ВЪ

ГОСУДАРСТВЕННУЮ ДУМУ.

(Сводъ Законовъ, т. I, ч. 2, изд. 1907 г. и по Прод. 1910 г.).

Съ разъясненіями Правительствующаго Сената
и Министерства Внутреннихъ Дѣлъ.

БИБЛІОТЕКА-ЧИТАЛЬНЯ
ОТДѢЛ №
Клуба им. Я. М. СВЕРДЛОВА
при В. Ц. И. К.

88058731 Б-ка АП РФ

Библиотека-читальня
им. Я. М. Свердлова.

С.-ПЕТЕРБУРГЪ.
Типографія Министерства Внутреннихъ Дѣлъ.
1912.

ИЗДАНІЕ МИНИСТЕРСТВА ВНУТРЕННИХЪ ДѢЛЪ.

342.8
П-52

ПОЛОЖЕНІЕ

О ВЫБОРАХЪ

ВЪ

ГОСУДАРСТВЕННУЮ ДУМУ.

42581

(Сводъ Законовъ, т. I, ч. 2, изд. 1907 г. и по Прод. 1910 г.).

Правительственная Библиотека
72463
ПОГАШЕНО
СССР

Съ разъясненіями Правительствующаго Сената
и Министерства Внутреннихъ Дѣлъ.

342.5
П-52
19388

БИБЛИОТЕКА-ЧИТАЛЬНЯ
Отдел № 8899
Клуба им. Я. М. СВЕРДЛОВА
при В. Ц. И. К.

Библиотека-читальня
им. Я. М. Свердлова

С.-ПЕТЕРБУРГЪ.
Типографія Министерства Внутреннихъ Дѣлъ.
1912.

баркод на пред. с

ПРОСМОТРЕНО

Правительственная Библиотека
75
30
СССР.—РСФСР.

Печатано по распоряженію Министра Внутреннихъ Дѣлъ.

АДМИНИСТРАЦИЯ
ПРЕЗИДЕНТА РОССИИ
БИБЛИОТЕКА

Въ настоящее изданіе вошелъ текстъ Положенія о выборахъ въ Государственную Думу (Сводъ Законовъ, томъ I, часть 2, изд. 1907 г. и по Прод. 1910 г.), а также разъясненія Правительствующаго Сената и Министерства Внутреннихъ Дѣлъ, послѣдовавшія по дѣламъ о выборахъ въ Государственную Думу.

Въ особыхъ приложеніяхъ содержатся: 1) хронологическій перечень Указовъ Правительствующаго Сената, изъ коихъ извлечены разъясненія, помѣщенныя въ настоящемъ изданіи, 2) предметный указатель и 3) основныя схемы выборовъ въ Государственную Думу по губерніямъ и городамъ, указаннымъ въ ст. 2 Положенія о выборахъ.

Разъясненія Правительствующаго Сената снабжены ссылками на Указы, изъ которыхъ они извлечены. Разъясненія, подъ которыми не имѣется никакихъ ссылокъ, послѣдовали по Министерству Внутреннихъ Дѣлъ.

Въ текстѣ разъясненій Правительствующаго Сената, рядомъ съ приведенными въ Указахъ статьями тѣхъ узаконеній, которыя подверглись послѣдующей кодификаціи, обозначены въ скобкахъ соотвѣтствующія статьи Свода Законовъ и Продолженій къ нему.

С.-Петербургъ.
30 Января 1912 года.

ПОЛОЖЕНІЕ

О ВЫБОРАХЪ ВЪ ГОСУДАРСТВЕННУЮ ДУМУ.

Ст. 1. Выборы въ Государственную Думу производятся: 1) по губерніямъ и областямъ, указаннымъ въ статьяхъ 2—4; 2) по городамъ: С.-Петербургу и Москвѣ, а также Варшавѣ, Кіеву, Лодзи, Одессѣ и Ригѣ, и (по Прод. 1910 г.) 3) отъ населенія Великаго Княжества Финляндскаго.

2. Выборы въ Государственную Думу отъ губерній, управляемыхъ по Общему Учрежденію, а равно отъ губерній Тобольской и Томской, отъ области Войска Донского и отъ городовъ: С.-Петербурга, Москвы, Кіева, Одессы и Риги производятся на основаніяхъ, указанныхъ въ статьяхъ 6—147.

На части Астраханской и Ставропольской губерній, управляемыя на основаніи Положенія объ инородцахъ (Св. Зак., т. II, изд. 1892 г.). Положеніе о выборахъ въ Государственную Думу не распространяется (Ср. Указъ Сената 1907 г., № 679).

3. Выборы въ Государственную Думу по областямъ и губерніямъ Кавказскаго края, по областямъ Амурской, Приморской и Забайкальской, а равно отъ русскаго населенія Виленской и Ковенской губерній и города Варшавы производятся на основаніи правилъ, изложенныхъ въ статьяхъ 148—223.

4. Выборы въ Государственную Думу отъ губерній и городовъ Царства Польскаго, отъ губерній Енисейской и Иркут-

ской, а равно отъ православнаго населенія Люблинской и Сѣдлецкой губерній и отъ казаковъ Уральскаго казачьяго войска производятся на основаніяхъ, указанныхъ въ статьяхъ 224—380.

4[1] (по Прод. 1910 г.). Выборы въ Государственную Думу отъ населенія Великаго Княжества Финляндскаго производятся на основаніи правилъ, изложенныхъ въ статьяхъ 381—385 (по Прод.).

5. Число Членовъ Государственной Думы по губерніямъ, областямъ и городамъ устанавливается приложеннымъ къ сей статьѣ росписаніемъ.

(По Прод. 1910 г.). Въ составъ Государственной Думы входятъ четыре Члена отъ населенія Великаго Княжества Финляндскаго.

РАЗДѢЛЪ ПЕРВЫЙ.

О производствѣ выборовъ отъ губерній, управляемыхъ по Общему Учрежденію, отъ губерній Тобольской и Томской, отъ области Войска Донского, отъ городовъ: С.-Пєтербурга, Москвы, Кіева, Одессы и Риги, отъ губерній и областей Кавказскаго края, отъ областей Амурской, Приморской и Забайкальской, а равно отъ русскаго населенія Виленской и Ковенской губерній и города Варшавы.

ГЛАВА ПЕРВАЯ.

Общія положенія.

6. Избраніе Членовъ Государственной Думы по губерніямъ и областямъ (ст. 1 п. 1) производится Губернскимъ Избирательнымъ Собраніемъ. Собраніе это образуется, подъ предсѣдательствомъ Губернскаго Предводителя Дворянства или лица,

его замѣняющаго, изъ выборщиковъ, избираемыхъ въ каждомъ уѣздѣ: 1) съѣздомъ землевладѣльцевъ; 2) первымъ съѣздомъ городскихъ избирателей; 3) вторымъ съѣздомъ городскихъ избирателей; 4) съѣздомъ уполномоченныхъ отъ волостей и 5) съѣздомъ уполномоченныхъ отъ казачьихъ станицъ въ губерніяхъ, гдѣ таковыя имѣются. Сверхъ того, въ губерніяхъ, указанныхъ въ росписаніи, приложенномъ къ статьѣ 8, въ избраніи Членовъ Государственной Думы, въ составѣ Губернскаго Избирательнаго Собранія, участвуютъ выборщики, избираемые губернскими съѣздами уполномоченныхъ отъ рабочихъ въ предпріятіяхъ фабрично-заводской, горной и горнозаводской промышленности.

1. Губернскіе Предводители Дворянства, въ качествѣ предсѣдателей Губернскихъ Избирательныхъ Собраній, а равно лица, назначенныя къ предсѣдательствованію въ Избирательныхъ Собраніяхъ на основаніи особыхъ о томъ Высочайшихъ повелѣній, пользуются правами и несутъ обязанности, указанныя въ ст. ст. 179—191 Общаго Учрежденія Губернскаго (Св. Зак., т. II, изд. 1892 г.).

2. Въ случаѣ невозможности, за отсутствіемъ городскихъ избирателей, или крестьянскихъ поселеній, либо лицъ, входящихъ въ составъ съѣзда землевладѣльцевъ, образовать въ какомъ либо уѣздѣ тотъ или иной съѣздъ, избраніе выборщиковъ не можетъ быть произведено.

См. ст.ст. 17, 40, 41 и разъясненія къ ст.ст. 8, 28, 32, 33, 37, 41—44.

7. Избраніе Членовъ Государственной Думы отъ указанныхъ въ статьѣ 2 городовъ производится посредствомъ прямой подачи голосовъ.

8. Общее число выборщиковъ по каждой губерніи или области, а равно распредѣленіе ихъ между уѣздами и съѣздами, устанавливается приложеннымъ къ сей статьѣ росписаніемъ.

Установленное росписаніемъ распредѣленіе выборщиковъ по уѣздамъ и съѣздамъ не можетъ быть измѣняемо. Уѣзды для избранія выборщиковъ, а также избиратели разныхъ съѣздовъ, не могутъ быть соединяемы, за исключеніемъ случаевъ, въ законѣ указанныхъ.

9. Въ выборахъ не участвуютъ: 1) лица женскаго пола; 2) лица моложе двадцати пяти лѣтъ; 3) обучающіеся въ учеб-

ныхъ заведеніяхъ; 4) воинскіе чины арміи и флота, состоящіе на дѣйствительной военной службѣ; 5) бродячіе инородцы и 6) иностранные подданные.

1. Состоящіе на дѣйствительной военной службѣ офицерскіе чины не имѣютъ права участія въ выборахъ, независимо отъ того, занимаютъ ли они должности строевыя или нестроевыя или даже состоятъ вовсе безъ должностей.

2. Воинскіе чины, занимающіе должности по гражданской службѣ, могутъ участвовать въ выборахъ въ томъ лишь случаѣ, если, по силѣ военныхъ постановленій, не считаются состоящими на дѣйствительной военной службѣ.

3. Воинскіе чины, числящіеся по армейской пѣхотѣ, но занимающіе должности въ гражданскихъ учрежденіяхъ, на основаніи ст. 536 Кн. VII Св. Воен. Пост. 1892 г., считаются состоящими на государственной гражданской службѣ (ст. 155 Уст. Служб. Прав., изд. 1896 г.) и потому должны быть включаемы въ избирательные списки (Указъ Сената 1907 г., № 323).

4. Чины корпуса жандармовъ, какъ состоящіе на дѣйствительной военной службѣ, участія въ выборахъ не имѣютъ.

5. Офицеры Оренбургскаго казачьяго войска, занимающіе должности по гражданскому управленію въ войскѣ, не лишены права участія въ выборахъ въ Государственную Думу (Указъ Сената 1906 г., № 45).

6. Состоящіе по войску Донскому офицеры „безъ должностей“ соотвѣтствуютъ офицерамъ регулярныхъ войскъ, находящимся „въ запасѣ“; офицеры же, занимающіе должности по гражданскому управленію въ области, должны быть признаны состоящими на гражданской службѣ. Посему офицеры войска Донского, не занимающіе должностей или занимающіе таковыя по гражданскому управленію въ области, не лишены права участія въ выборахъ въ Государственную Думу (Указъ Сената 1906 г., № 35).

7. Служащіе въ кадетскихъ корпусахъ и юнкерскихъ училищахъ офицеры считаются состоящими на дѣйствительной военной службѣ, а потому и не имѣютъ права принимать участіе въ выборахъ въ Государственную Думу (Указъ Сената 1906 г., № 229).

8. Монашествующіе, удовлетворяющіе одному изъ установленныхъ въ законѣ цензовъ, имѣютъ право участія въ выборахъ въ Государственную Думу на общемъ основаніи (Указъ Сената 1907 г., № 421).

9. Евреи отъ участія въ выборахъ въ Государственную Думу не устранены, а потому должны быть вносимы въ избирательные списки на одинаковыхъ съ другими лицами основаніяхъ.

10. Проживающіе на законномъ основаніи внѣ черты еврейской осѣдлости евреи-ремесленники имѣютъ право участія въ выборахъ въ Государственную Думу на общемъ съ другими лицами основаніи (Указъ Сената 1907 г., № 498).

11. Право участія въ выборахъ въ Государственную Думу юридическимъ лицамъ закономъ не предоставлено, въ виду чего общества и союзы, какъ лица юридическія, избирательными правами не пользуются (Указъ Сената 1907 г., № 529).

12. Представители благотворительныхъ, ученыхъ, учебныхъ и правительственныхъ учрежденій, а равно торговыхъ и промышленныхъ обществъ, товариществъ и компаній, въ выборахъ въ Государственную Думу не участвуютъ, ибо въ качествѣ избирателей въ законѣ не указаны, юридическимъ же лицамъ, вообще, права участія въ выборахъ въ Государственную Думу закономъ не предоставлено.

13. Правительственныя учрежденія, по находящейся въ ихъ владѣніи недвижимости или по владѣнію другимъ какимъ либо цензомъ, не могутъ имѣть участія въ выборахъ въ Государственную Думу ни чрезъ лицъ, стоящихъ во главѣ учрежденій, ни чрезъ уполномочиваемыхъ послѣдними особыхъ лицъ.

14. Торговые дома, въ качествѣ юридическихъ лицъ, не могутъ быть допущены къ участію въ выборахъ въ Государственную Думу (Указъ Сената 1905 г., № 16).

15. Акціонерное общество, хотя бы и владѣло землею или другимъ какимъ либо цензомъ, не можетъ быть записимо въ избирательные списки ни непосредственно, ни въ лицѣ своихъ представителей—директоровъ, членовъ правленія или лицъ, спеціально имъ на то уполномочиваемыхъ, и участія въ выборахъ имѣть не можетъ.

См. ст. 13 и разъясненія къ ст. ст. 13, 37, 52, 74, 227.

10. Кромѣ указанныхъ въ предшедшей (9) статьѣ лицъ, въ выборахъ не участвуютъ также: 1) подвергшіеся суду за преступныя дѣянія, влекущія за собой лишеніе или ограниченіе правъ состоянія, либо исключеніе изъ службы, а равно за кражу, мошенничество, присвоеніе ввѣреннаго имущества, укрывательство похищеннаго, покупку и принятіе въ закладъ завѣдомо краденаго или полученнаго черезъ обманъ имущества и ростовщичество, когда они судебными приговорами не оправданы, хотя бы послѣ состоявшагося осужденія они и были освобо-

ждены отъ наказанія за давностью, примиреніемъ, силою Всемилостивѣйшаго манифеста или особаго Высочайшаго повелѣнія; 2) отрѣшенные по судебнымъ приговорамъ отъ должности—въ теченіе трехъ лѣтъ со времени отрѣшенія, хотя бы они и были освобождены отъ сего наказанія за давностью, силою Всемилостивѣйшаго манифеста или особаго Высочайшаго повелѣнія; 3) состоящіе подъ слѣдствіемъ или судомъ по обвиненіямъ въ преступныхъ дѣяніяхъ, означенныхъ въ пунктѣ 1 сей (10) статьи или влекущихъ за собой отрѣшеніе отъ должности; 4) подвергшіеся несостоятельности впредь до опредѣленія свойства ея; 5) состоящіе подъ опекой; 6) несостоятельные, о которыхъ дѣла сего рода приведены уже къ окончанію, кромѣ тѣхъ, несостоятельность коихъ признана несчастною; 7) лишенные духовнаго сана или званія за пороки, или же исключенные изъ среды обществъ и дворянскихъ собраній по приговорамъ тѣхъ сословій, къ которымъ они принадлежатъ, и 8) осужденные за уклоненіе отъ воинской повинности.

1. Не мѣра наказанія, а родъ вмѣненнаго судомъ въ вину преступленія поражаетъ избирательныя права подвергшагося суду; поэтому самый фактъ признанія лица виновнымъ въ преступномъ дѣяніи, которое могло по закону влечь за собою лишеніе или ограниченіе правъ состоянія, является обстоятельствомъ, устраняющимъ права даннаго лица на участіе въ выборахъ въ Государственную Думу, хотя бы лицо это и было присуждено къ наказанію, не сопряженному съ лишеніемъ или ограниченіемъ правъ состоянія (Указъ Сената 1907 г., № 462).

2. Рѣшеніе Правительствующаго Сената (по Общему Собранію Кассаціонныхъ Департаментовъ 1875 г., № 60), разъясняющее, что лишеніе или ограниченіе правъ состоянія обусловливается не родомъ преступленія, а мѣрою наказанія, касается исключительно вопроса объ ограниченіи правъ повѣренныхъ по судебнымъ дѣламъ и потому къ вопросу объ ограниченіи избирательныхъ правъ по выборамъ въ Государственную Думу примѣненія имѣть не можетъ (Указъ Сената 1907 г., № 462).

3. Въ случаѣ принесенія прокуроромъ кассаціоннаго протеста на оправдательный приговоръ суда, лицо, привлекавшееся къ отвѣтственности за преступныя дѣянія, влекущія за собой лишеніе или ограниченіе правъ состоянія, не въ правѣ осуществлять свои избирательныя права по выборамъ въ Государственную Думу, впредь до разсмотрѣнія протеста высшей инстанціей и оставленія его этой инстанціей безъ послѣдствій (Указъ Сената 1907 г., № 311).

4. Высочайшее повелѣніе, предоставляющее лицу, подвергшемуся по приговору суда лишенію или ограниченію правъ состоянія, право на полученіе наградъ и пенсій при отставкѣ и другихъ по службѣ преимуществъ, за исключеніемъ знака отличія безпорочной службы и ордена Св. Владиміра за выслугу лѣтъ, не сообщаетъ означенному лицу избирательныхъ правъ въ Государственную Думу (Указъ Сената 1906 г., № 85).

5. Возстановленіе въ избирательныхъ правахъ въ путяхъ Монаршаго милосердія предполагаетъ наличность Высочайшаго повелѣнія, не оставляющаго никакого сомнѣнія въ томъ, что дарованная Монархомъ милость предоставляетъ именно избирательныя права лицу, утратившему ихъ по суду (Указъ Сената 1908 г., № 740).

6. Лицо, оставленное судомъ до введенія Уложенія 1864 г. „въ сильномъ подозрѣніи“, но, въ силу ст. 6 Разд. XIII Высочайшаго Манифеста 14 Мая 1896 г., освобожденное отъ послѣдствій этой судимости, не подходитъ подъ дѣйствіе ст. 7 (нынѣ ст. 10) Пол. о выб., а потому и не лишено права участія въ выборахъ на общемъ основаніи (Указъ Сената 1907 г., № 485).

7. Перечисленіе въ крестьяне въ порядкѣ ст. ст. 375 и 380 Уст. Ссыльн., по Прод. 1902 г. (ст. ст. 163 и 168 Уст. Ссыльн., изд. 1909 г.) лицъ, сосланныхъ на поселеніе съ лишеніемъ всѣхъ правъ состоянія, не освобождаетъ ихъ отъ послѣдствій, съ симъ наказаніемъ сопряженныхъ (Улож. Наказ., ст. 43, по Прод. 1902 г.), а потому ст. 7 (нынѣ ст. 10) Пол. о выб. и имѣетъ къ нимъ примѣненіе (Указъ Сената 1907 г., № 552).

8. Привлеченіе къ слѣдствію или суду обвиняемаго въ такомъ преступленіи, за которое онъ можетъ подвергнуться по судебному приговору лишенію или ограниченію въ правахъ, устраняетъ данное лицо отъ участія въ выборахъ въ Государственную Думу (Указъ Сената 1906 г., № 167).

9. Состояніе подъ слѣдствіемъ, какъ препятствіе для участія въ выборахъ въ Государственную Думу, начинается съ момента постановленія подлежащей власти о привлеченіи къ слѣдствію.

10. Привлеченные къ слѣдствію по обвиненіямъ въ преступныхъ дѣяніяхъ, означенныхъ въ ст. 10, не могутъ участвовать въ выборахъ, хотя бы съ нихъ и не было снято первоначальнаго допроса по ст. 398 Уст. Угол. Суд. (Ср. Указъ Сената 1911 г., № 785).

11. Въ Положеніи о выборахъ точно указаны всѣ категоріи лицъ, которыя не участвуютъ въ выборахъ, причемъ о лицахъ, привлеченныхъ къ дознанію въ порядкѣ ст. 1035 Уст. Угол. Суд., не упомянуто, вслѣдствіе чего и нѣтъ основанія распространять на нихъ дѣйствіе ст. 7 (нынѣ 10) Пол. о выб. (Указъ Сената 1905 г., № 6).

12. Лица, подвергавшіяся взысканіямъ въ административномъ порядкѣ, не лишены права участія въ выборахъ въ Государственную Думу (Указъ Сената 1908 г., № 707).

13. Арестъ, самъ по себѣ, является обстоятельствомъ, фактически, подобно болѣзни или отсутствію изъ мѣстности, въ коей происходятъ выборы, препятствующимъ осуществленію избирательнаго права. Въ виду сего избиратели, подвергшіеся аресту на основаніи ст. 26 Пол. о мѣр. къ охр. госуд. пор., не въ правѣ требовать допущенія ихъ къ избирательнымъ урнамъ (Указы Сената 1907 г., №№ 374 и 424).

14. Состоящіе подъ гласнымъ надзоромъ полиціи не лишены права участвовать въ выборахъ въ Государственную Думу, но участіе это не можетъ служить основаніемъ для отлучки изъ назначеннаго мѣста жительства безъ надлежащаго на то разрѣшенія (ср. ст. 8 Прил. II къ ст. I (прим. 2) Уст. Пред. Прест.).

15. Состоящіе подъ гласнымъ надзоромъ полиціи, будучи избранными въ выборщики, не въ правѣ отлучаться безъ надлежащаго разрѣшенія изъ назначеннаго мѣста жительства для участія въ Губернскомъ Избирательномъ Собраніи.

16. Опекуны не могутъ участвовать въ выборахъ по цензу, принадлежащему опекаемымъ, ибо Положеніемъ о выборахъ въ Государственную Думу означеннаго права имъ не предоставлено.

См. разъясненія къ ст. ст. 13, 37, 52, 74.

11. Не принимаютъ участія въ выборахъ: 1) Губернаторы и Вице-Губернаторы, а равно Градоначальники и ихъ Помощники — въ предѣлахъ подвѣдомственныхъ имъ мѣстностей, и 2) лица, занимающія полицейскія должности — въ губерніи, области или городѣ, по коимъ производятся выборы.

1. Лица, занимающія полицейскія должности, лишены права участвовать въ выборахъ вообще въ предѣлахъ той губерніи, въ коей они служатъ (Указъ Сената 1907 г., № 392).

2. За служащими въ канцеляріяхъ уѣздныхъ и городскихъ полицейскихъ управленій (секретари, столоначальники, дѣлопроизводители, регистраторы, переводчики, канцелярскіе служители и пр.) не можетъ быть признано права на участіе въ выборахъ въ Государственную Думу (Указъ Сената 1907 г., № 326).

3. Служащіе въ канцеляріи Уѣзднаго Начачальника, въ томъ числѣ

и переводчики, лишены права участія въ выборахъ въ Государственную Думу (Указъ Сената 1907 г., № 484).

4. Полицейскіе врачи, обязанности коихъ опредѣляются Уставомъ Врачебнымъ (Св. Зак., т. XIII), не подходятъ подъ категорію лицъ, занимающихъ полицейскія должности, и потому имѣютъ право участія въ выборахъ въ Государственную Думу (Указъ Сената 1906 г., № 93).

5. Столичный Врачебный Инспекторъ, по роду лежащихъ на немъ обязанностей по ветеринарно-санитарному надзору, не можетъ быть отнесенъ къ числу лицъ, занимающихъ полицейскія должности (Указъ Сената 1906 г., № 86).

6. Должность Члена - Распорядителя С.-Петербургскаго Врачебно - Полицейскаго Комитета, по роду сопряженныхъ съ нею обязанностей (предупрежденіе развитія тайной проституціи), всецѣло относится къ числу должностей, занятіе коихъ лишаетъ возможности осуществленія избирательныхъ правъ, въ виду полицейскаго характера этихъ должностей (Указъ Сената 1906 г., № 73).

7. Чиновники особыхъ порученій при С.-Петербургскомъ Градоначальникѣ пользуются избирательными правами на общемъ основаніи (Указъ Сената 1906 г., № 91).

8. Сельскіе Старосты и Волостные Старшины, какъ не поименованные въ законѣ въ числѣ нижнихъ чиновъ полиціи и оказывающіе лишь содѣйствіе полиціи въ исполненіи ея законныхъ требованій, подъ понятіе упомянутыхъ въ избирательномъ законѣ лицъ, занимающихъ полицейскія должности, не подходятъ (Указъ Сената 1905 г., № 8).

9. Волостные Старшины могутъ участвовать въ выборахъ и быть избираемы въ Члены Государственной Думы.

10. Должность Младшаго Помощника Окружнаго Атамана, какъ соотвѣтствующая должности Помощника Уѣзднаго Исправника, представляется полицейской, и потому лица, ее занимающія, не въ правѣ участвовать въ мѣстныхъ выборахъ (Указъ Сената 1907 г., № 392).

11. Лица, занимающія должности Старшихъ Помощниковъ Атамановъ отдѣловъ Астраханскаго казачьяго войска, не могутъ принимать участія въ выборахъ въ предѣлахъ Астраханской губерніи (Указъ Сената 1908 г., № 729).

12. Должности Станичныхъ Атамановъ, а равно Помощниковъ ихъ, не относятся къ числу полицейскихъ, и потому лица, занимающія эти должности, не лишены права участія въ выборахъ.

См. разъясненія къ ст. 52.

12. Никто не можетъ имѣть на выборахъ болѣе одного голоса. Каждый избиратель можетъ осуществлять свое право на участіе въ выборахъ лишь въ одномъ съѣздѣ (ст. 27) или разрядѣ (ст. 42) избирателей. Лица, владѣющія избирательными цензами въ предѣлахъ двухъ или болѣе уѣздовъ или городовъ, указанныхъ въ статьѣ 2, осуществляютъ свое право на участіе въ выборахъ въ съѣздѣ или разрядѣ, ими избранномъ. При семъ соблюдаются правила, установленныя въ статьяхъ 61—63.

1. Право быть избираемымъ въ уполномоченные или выборщики, обусловленное внесеніемъ въ подлежащіе избирательные списки и сохраненіемъ избирательнаго ценза до начала выборовъ (ст. ст. 70 и 102 Пол. о выб.), не зависитъ отъ того, участвовало ли данное лицо въ голосованіи по тому или другому съѣзду (Указы Сената 1907 г., №№ 651 и 653). Поэтому лица, владѣющія нѣсколькими однородными или разнородными избирательными цензами въ предѣлахъ одного и того же или разныхъ избирательныхъ округовъ, могутъ осуществить пассивное право участія въ выборахъ по всѣмъ безъ исключенія цензамъ, и лица, осуществившія активное избирательное право по одному изъ цензовъ, по другимъ могутъ воспользоваться пассивнымъ правомъ (Указъ Сената 1907 г., № 653).

2. На основаніи ст. 12, лица, владѣющія нѣсколькими однородными или разнородными избирательными цензами въ предѣлахъ одного и того же или разныхъ избирательныхъ округовъ, могутъ осуществить активное право на участіе въ выборахъ только въ одномъ изъ избирательныхъ съѣздовъ или въ одномъ изъ разрядовъ въ городахъ, указанныхъ въ ст. 2 Положенія.

3. Лицо, имѣющее право голоса въ одномъ съѣздѣ по довѣренности, а въ другомъ по лично ему принадлежащему цензу, можетъ осуществить это право только въ одномъ изъ съѣздовъ.

4. Согласно ст. 12, никто не можетъ имѣть на выборахъ болѣе одного голоса, а потому отцы, переуступившіе по довѣренности свое право на участіе въ выборахъ своимъ сыновьямъ, личнаго участія въ выборахъ имѣть не могутъ, хотя бы во владѣніи ихъ и находились другіе цензы.

5. Настоятель или діаконъ, принявшіе участіе въ выборахъ по церковной или причтовой землѣ, не могутъ имѣть участія по личному цензу ни въ съѣздѣ землевладѣльцевъ, ни въ городскихъ съѣздахъ; но въ томъ случаѣ, когда, вмѣсто настоятеля церкви, на предварительномъ съѣздѣ участвовалъ, по его уполномочію, въ качествѣ представителя церковной или причтовой земли, второй священникъ или діаконъ,—настоятель церкви не ли-

шенъ права по лично принадлежащему ему цензу принять участіе въ съѣздѣ землевладѣльцевъ или городскихъ избирателей, по принадлежности.

См. разъясненія къ ст. ст. 13, 14, 20, 52, 54—56, 61, 62, 100, 102, 103.

13. Лица, владѣющія недвижимымъ имуществомъ, въ томъ числѣ и лица, указанныя въ пунктѣ 4 статьи 9, могутъ предоставлять свои цензы по недвижимому имуществу для участія въ выборахъ своимъ сыновьямъ.

1. Указанныя въ ст. ст. 13 и 14 Пол. о выб. лица, владѣющія недвижимымъ имуществомъ, не достигающимъ размѣровъ полнаго ценза, не лишены права уполномочивать своихъ сыновей и мужей для участія въ предварительныхъ съѣздахъ.

2. Указанныя въ ст. ст. 13 и 14 лица могутъ предоставлять своимъ сыновьямъ и мужьямъ, для участія въ выборахъ, свои цензы лишь по недвижимому имуществу, о правѣ же передачи этими лицами сыновьямъ или мужьямъ цензовъ по торгово-промышленнымъ предпріятіямъ, не составляющимъ недвижимости, а равно по квартирному или промысловому налогу, законъ не упоминаетъ, откуда слѣдуетъ, что таковая передача не можетъ имѣть мѣста.

3. Изъ лицъ, указанныхъ въ ст. ст. 13 и 14 Пол. о выб., независимо отъ числа цензовъ, находящихся въ ихъ владѣніи, каждое можетъ уполномочить на участіе въ выборахъ только одно лицо.

4. Сыновья и мужья, лично владѣющіе избирательными цензами и получившіе уполномочіе на участіе въ выборахъ на основаніи ст. ст. 13 и 14 Пол. о выб., могутъ осуществить активное избирательное право только въ одномъ изъ съѣздовъ или разрядовъ избирателей.

5. Законъ не содержитъ въ себѣ указаній на возможность соединять для участія въ выборахъ неполные цензы, принадлежащіе родителямъ — отцу и матери, съ таковыми же цензами, принадлежащими дѣтямъ.

6. Лицо, находящееся подъ судомъ по обвиненію въ преступномъ дѣяніи, влекущемъ за собою лишеніе или ограниченіе правъ состоянія, не можетъ по довѣренности передать свой имущественный цензъ сыну (Указъ Сената 1907 г., № 637).

См. разъясненія къ ст. ст. 9, 12, 14, 15, 58.

14. Лица женскаго пола могутъ предоставлять свои цензы по недвижимому имуществу для участія въ выборахъ своимъ мужьямъ и сыновьямъ.

1. По точному смыслу закона, лица женскаго пола „въ выборахъ не участвуютъ", изъ чего слѣдуетъ, что лица, участвующія въ избирательныхъ съѣздахъ по недвижимому имуществу своихъ женъ и матерей, осуществляютъ не избирательныя права послѣднихъ, а свои собственныя (Указъ Сената 1905 г., № 25).

2. Участіе одного и того же лица на предварительномъ съѣздѣ, по цензу своей жены и на съѣздѣ землевладѣльцевъ по собственному цензу, является несогласнымъ съ избирательнымъ закономъ, въ силу коего никто не можетъ имѣть на выборахъ болѣе одного голоса.

3. Лица женскаго пола, не имѣющія ни мужей, ни сыновей, никому не могутъ передавать своихъ цензовъ.

4. Избиратель, пользующійся избирательнымъ цензомъ по довѣренности матери или жены, въ случаѣ смерти послѣднихъ въ теченіе выборнаго производства, теряетъ этотъ цензъ (Указъ Сената 1906 г., № 215).

См. разъясненія къ ст.ст. 9, 13, 15, 56, 58, 145.

15. Довѣренности на предоставленіе имущественнаго ценза для участія въ выборахъ (ст. 13 и 14) не могутъ быть выдаваемы лицамъ, которыя не допускаются къ участію въ выборахъ по основаніямъ, указаннымъ въ статьяхъ 9—11. Довѣренности эти могутъ быть засвидѣтельствованы какъ нотаріальнымъ порядкомъ, такъ равно начальствомъ уполномочивающихъ лицъ, полиціею, Мировымъ либо Городскимъ Судьею и Земскимъ или Крестьянскимъ Начальникомъ.

1. Лица, желающія участвовать въ выборахъ по недвижимому имуществу своихъ женъ или матерей, либо отцовъ (ст. ст. 13, 14 и 58), могутъ быть вносимы въ подлежащіе распубликованію избирательные списки лишь по представленіи ими полномочій и довѣренностей на участіе именно въ предстоящихъ выборахъ въ Государственную Думу, такъ какъ довѣренности и полномочія, на основаніи коихъ эти лица записались въ прежніе избирательные списки, должны быть признаны потерявшими законную силу.

2. Общая довѣренность жены не можетъ служить основаніемъ для участія въ выборахъ по недвижимому имуществу послѣдней. По закону требуется для сего не общая гражданская довѣренность, а особый актъ передачи ценза.

3. Довѣренности лицъ, переуступающихъ свой цензъ другимъ лицамъ (сыновьямъ и мужьямъ), подлежатъ оплатѣ гербовымъ сборомъ на общемъ основаніи, согласно п. 7 ст. 13 Уст. Пошлин., изд. 1903 г. (Указы Сената 1905 г., № 8 и 1906 г., № 47).

См. разъясненія къ ст. ст. 9—11, 13, 14, 58, 60, 74.

16. Если нѣсколько лицъ имѣютъ недвижимое имущество въ общемъ нераздѣльномъ владѣніи, то каждый изъ нихъ считается владѣльцемъ причитающейся на его долю части имущества и согласно сему пользуется правомъ голоса на выборахъ.

1. По смыслу Положенія о выборахъ совладѣльцы торгово-промышленнаго предпріятія могутъ участвовать въ выборахъ при томъ лишь условіи, если въ составъ предпріятія входитъ недвижимое имущество; въ противномъ же случаѣ въ избирательные списки долженъ быть вноспмъ тотъ изъ совладѣльцевъ, на имя коего выбирается промысловое свидѣтельство.

2. Въ избирательные списки должны вноситься лишь тѣ совладѣльцы торгово-промышленныхъ предпріятій, которые являются совладѣльцами недвижимаго имущества, принадлежащаго предпріятію.

3. Вопросъ объ избирательныхъ правахъ отдѣльныхъ совладѣльцевъ торгово-промышленныхъ предпріятій, дѣйствующихъ подъ фирмой „торговый домъ", разрѣшается точнымъ смысломъ закона, коимъ избирательныя права предоставляются совладѣльцамъ лишь недвижимыхъ имуществъ и, притомъ, соотвѣтственно причитающейся на долю каждаго изъ нихъ части имущества (Указъ Сената 1905 г., № 16).

См. разъясненія къ ст. ст. 28, 32, 52.

17. Въ мѣстностяхъ, въ коихъ нѣтъ Губернскихъ Предводителей Дворянства, указанныя въ семъ (I) Раздѣлѣ обязанности ихъ возлагаются на лицъ, назначаемыхъ Высочайшею Властью. Обязанности прочихъ должностныхъ лицъ, въ семъ (I) Раздѣлѣ упомянутыя, въ мѣстностяхъ, гдѣ таковыхъ лицъ не имѣется, исполняются другими соотвѣтствующими по роду обязанностей должностными лицами, по указанію Министра Внутреннихъ Дѣлъ.

За невозможностью возложить предсѣдательствованіе въ съѣздѣ городскихъ избирателей по гор. Новочеркасску на Старшаго Помощника Войскового Наказнаго Атамана, какъ пользующагося правами Вице-Губернатора

(ст. 11 Пол. о выб.), и за отсутствіемъ въ составѣ Комитета по управленію названнымъ городомъ другого лица, соотвѣтствующаго по своимъ правамъ и обязанностямъ Городскому Головѣ, предсѣдательствованіе на съѣздѣ городскихъ избирателей въ гор. Новочеркасскѣ должно быть возложено на особое лицо, назначаемое Высочайшею Властью (Указъ Сената 1905 г., № 11).

См. ст.ст. 27, 30, 40 и разъясненія къ ст.ст. 27, 30, 46, 49.

18. Подача заявленій и жалобъ по дѣламъ о выборахъ не останавливаетъ выборнаго производства.

Заявленія и жалобы по дѣламъ о выборахъ освобождены отъ гербоваго сбора (Уст. Пошлин., ст. 62, п. 6, по Прод. 1906 г.).

См. разъясненіе 3 къ ст. 15.

19. При исчисленіи сроковъ на подачу жалобъ и заявленій, относящихся къ производству выборовъ, началомъ срока считается день, слѣдующій за совершеніемъ дѣйствія или объявленіемъ рѣшенія, на которыя приносится жалоба. Если послѣдній день срока приходится на день неприсутственный, то окончаніемъ срока считается первый слѣдующій затѣмъ присутственный день.

20. Преступныя дѣянія, совершенныя при производствѣ выборовъ въ Государственную Думу, подлежатъ преслѣдованію и наказанію на основаніи примѣчанія 5 (по Прод. 1906 г.) къ статьѣ 158 и статей 328^{1}—328^{7} (по Прод. 1906 г.) Уложенія о Наказаніяхъ и примѣчанія (по Прод. 1906 г.) къ статьѣ 204, статьи 1101^{1} (по Прод. 1906 г.) и примѣчанія (по Прод. 1906 г.) къ статьѣ 1260 Устава Уголовнаго Судопроизводства *).

---

*) *Уложеніе о Наказаніяхъ Уголовныхъ и Исправительныхъ (Св. Зак., т. XV), изд 1885 г.*

Ст. 158 . . . . . .

Примѣчаніе 5 (по Прод. 1906 г.). Возбужденіе дѣлъ о преступныхъ дѣяніяхъ, предусмотрѣнныхъ статьями 328^{1} (по Прод.), 328^{3} (по Прод.), 328^{5} (по Прод.) и 328^{6} (по Прод.) сего Уложенія, допускается лишь въ теченіе трехъ мѣсяцевъ со времени совершенія преступнаго дѣянія.

328^{1} (по Прод. 1906 г.). Виновный въ воспрепятствованіи избирателю или выборщику угрозою, насиліемъ надъ личностью, злоупотребленіемъ властью или отлученіемъ отъ общенія свободно осуществлять право выборовъ въ Государственный Совѣтъ или Государственную Думу наказывается: заключеніемъ въ тюрьмѣ на время отъ четырехъ до восьми мѣсяцевъ. Если сіе дѣяніе учинено нѣсколькими лицами или же служащимъ въ правительственномъ или общественномъ установленіи, при исполненіи служебныхъ обязанностей по наблюденію за правильностью выборовъ, то виновный наказывается: заключеніемъ въ тюрьмѣ на время отъ восьми мѣсяцевъ до одного года и четырехъ мѣсяцевъ.

1. Избиратели, которые осуществятъ свое активное право на участіе въ выборахъ въ нѣсколькихъ избирательныхъ съѣздахъ или по нѣсколькимъ разрядамъ въ городахъ, указанныхъ въ ст. 2 Положенія, или и въ избирательномъ съѣздѣ и по разряду одного изъ городовъ, избирающихъ отдѣльно Членовъ Государственной Думы, подлежатъ наказанію на основаніи ст. 328[5] Улож. Наказ., по Прод. 1906 г.

2. Нарушеніе правилъ, соблюденіе коихъ обязательно въ Губернскомъ Избирательномъ Собраніи, должно влечь за собою отвѣтственность на основаніи ст. ст. 195—200 Общаго Учрежденія Губернскаго (Св. Зак., т. II, изд. 1892 г. и по Прод. 1906 г.).

Сверхъ того, если виновный принадлежитъ къ числу лицъ, пользующихся правами государственной службы, и преступное дѣяніе учинено имъ при исполненіи служебныхъ обязанностей, суду предоставляется присоединить къ тюремному заключенію удаленіе отъ должности.

328[2] (по Прод. 1906 г.). Виновный въ возбужденіи къ противодѣйствію выборамъ въ Государственный Совѣтъ или Государственную Думу или къ массовому воздержанію отъ участія въ сихъ выборахъ наказывается: заключеніемъ въ тюрьмѣ на время отъ четырехъ до восьми мѣсяцевъ.

328[3] (по Прод. 1906 г.). Виновный въ склоненіи, посредствомъ угощенія, подарка или обѣщанія личной выгоды, избирателя или выборщика къ подачѣ при выборахъ въ Государственный Совѣтъ или Государственную Думу голоса въ пользу свою или другого лица наказывается: заключеніемъ въ тюрьмѣ на время отъ двухъ до восьми мѣсяцевъ. Тому же наказанію подвергается и избиратель или выборщикъ, согласившійся за угощеніе, подарокъ или личную выгоду подать голосъ въ пользу другого лица. Сверхъ того, суду предоставляется лишить виновнаго избирательнаго права на предстоящихъ первыхъ выборахъ въ Государственный Совѣтъ или Государственную Думу.

328[4] (по Прод. 1906 г.). Виновный въ воспрепятствованіи занятіямъ предвыборныхъ собраній, собраній по выборамъ въ Государственный Совѣтъ или Государственную Думу и выборныхъ коммисій угрозами, насиліемъ надъ личностью, злоупотребленіемъ властью, поврежденіемъ помѣщенія, предназначеннаго для собранія, а также искусственнымъ зараженіемъ въ немъ воздуха, если не подлежитъ за совершенныя имъ дѣйствія болѣе строгому наказанію, наказывается: лишеніемъ всѣхъ особенныхъ, лично и по состоянію присвоенныхъ, правъ и преимуществъ и отдачею въ исправительныя арестантскія отдѣленія на время отъ полутора до двухъ лѣтъ. Если сіе дѣяніе учинено нѣсколькими вооруженными лицами, то виновный наказывается: лишеніемъ всѣхъ особенныхъ, лично и по состоянію присвоенныхъ, правъ и преимуществъ и отдачею въ исправительныя арестантскія отдѣленія на время отъ четырехъ до шести лѣтъ.

328[5] (по Прод. 1906 г.). Лицо, завѣдомо не имѣющее или утратившее право участія въ выборахъ въ Государственный Совѣтъ или Государственную Думу, виновное въ участіи въ сихъ выборахъ, наказывается: арестомъ на время отъ трехъ недѣль до трехъ мѣсяцевъ. Сему же наказанію подлежитъ виновный въ подачѣ при выборахъ голоса въ одномъ и томъ же избирательномъ участкѣ, собраніи или съѣздѣ болѣе одного раза, или въ подачѣ голоса отъ имени другого лица, или же въ подачѣ голоса по допускаемому закономъ участію въ выборахъ за другое лицо, при завѣдомомъ отсутствіи на то полномочія.

328 (по Прод. 1906 г.). Виновный въ умышленныхъ злоупотребленіяхъ при отбираніи или счетѣ голосовъ при выборахъ въ Государственный Совѣтъ или Государствен-

21. Издержки, вызываемыя исполненіемъ обязанностей, возложенныхъ правилами сего (I) Раздѣла на Земскія и Городскія Управы и учрежденія, ихъ замѣняющія, относятся на счетъ подлежащихъ земствъ и городовъ; прочія издержки по производству выборовъ относятся на счетъ казны.

1. Всѣ вообще издержки по выборамъ въ Государственную Думу, произведенныя земскими учрежденіями и городскими общественными управленіями, не подлежатъ возмѣщенію изъ средствъ Государственнаго Казначейства и составляютъ обязательный для земствъ и городовъ расходъ.

2. По дѣламъ о выборахъ на Уѣздныхъ Предводителей Дворянства никакихъ особыхъ обязанностей, сопряженныхъ съ канцелярскими расходами, не возложено, почему и надобности въ отпускѣ на этотъ предметъ особыхъ кредитовъ не встрѣчается.

3. Расходы дворянскихъ учрежденій на канцелярскія надобности по поводу выборовъ въ Государственную Думу на счетъ казны не принимаются (Указъ Сената 1906 г., № 297).

ную Думу наказывается: лишеніемъ всѣхъ особенныхъ, лично и по состоянію присвоенныхъ, правъ и преимуществъ и отдачею въ исправительныя арестантскія отдѣленія на время отъ полутора до двухъ лѣтъ.

328^{7} (по Прод. 1906 г.). Виновный въ похищеніи или умышленномъ поврежденіи избирательныхъ списковъ, выборныхъ записокъ или производствъ, а также въ подложномъ ихъ составленіи, наказывается: лишеніемъ всѣхъ особенныхъ, лично и по состоянію присвоенныхъ, правъ и преимуществъ и отдачею въ исправительныя арестантскія отдѣленія на время отъ полутора до двухъ лѣтъ. Если сіе дѣяніе учинено нѣсколькими вооруженными лицами, то виновный наказывается: лишеніемъ всѣхъ особенныхъ, лично и по состоянію присвоенныхъ, правъ и преимуществъ и отдачею въ исправительныя арестантскія отдѣленія на время отъ четырехъ до шести лѣтъ.

Уставъ Уголовнаго Судопроизводства (*Св. Зак., т. XVI, ч. 1*), *изд. 1892 г.*

Ст. 204 . . . . . .

Примѣчаніе (по Прод. 1906 г.). Дѣла о преступныхъ дѣяніяхъ, предусмотрѣнныхъ статьями 328^{1}—328^{9} (по Прод.) Уложенія о Наказаніяхъ, подлежатъ вѣдѣнію Окружныхъ Судовъ на общемъ основаніи, за исключеніемъ дѣлъ о должностныхъ лицахъ, которыя подчиняются правиламъ о подсудности преступленій должности.

1101^{1} (по Прод. 1906 г.). Дѣла о преступныхъ дѣяніяхъ, предусмотрѣнныхъ статьями 328^{1}—328^{9} (по Прод.) Уложенія о Наказаніяхъ, учиненныхъ служащими, возбуждаются въ общемъ порядкѣ судопроизводства, съ преданіемъ виновныхъ суду безъ участія ихъ начальства.

Кн. IV. Разд. I. О судопроизводствѣ въ Кавказскомъ краѣ. Гл. II. О производствѣ въ Закавказьѣ. Ст. 1260 . . . . . .

Примѣчаніе (по Прод. 1906 г.). Вѣдѣнію Окружныхъ Судовъ подлежатъ также: 1) . . . . . 4) дѣла о преступныхъ дѣяніяхъ, предусмотрѣнныхъ статьями 328^{1}—328^{9} (по Прод.) Уложенія о Наказаніяхъ, за исключеніемъ дѣлъ о должностныхъ лицахъ, которыя подчиняются правиламъ о подсудности преступленій должности.

4. Положеніемъ о выборахъ не предусмотрѣна необходимость командировки въ помощь Предводителямъ Дворянства какихъ-либо должностныхъ лицъ, почему и издержки по разъѣздамъ и суточному довольствію подобныхъ лицъ на счетъ казны отнесены быть не могутъ.

5. При производствѣ расходовъ по выборамъ въ Государственную Думу за счетъ средствъ, отпущенныхъ изъ казны, должны быть соблюдаемы правила, установленныя для расходованія казенныхъ кредитовъ вообще (Св. Зак., т. VIII, Общ. Уст. Счетн., ст. 191).

6. Отчетность по расходованію отпущенныхъ изъ казны кредитовъ по выборамъ въ Государственную Думу подлежитъ представленію, на общихъ основаніяхъ, на ревизію мѣстной Контрольной Палаты.

7. Чины судебнаго вѣдомства при командировкахъ по дѣлахъ о выборахъ въ Государственную Думу должны быть удовлетворяемы путевымъ и суточнымъ довольствіемъ за счетъ суммъ, отпускаемыхъ на этотъ предметъ въ распоряженіе Министерства Юстиціи.

См. разъясненія къ ст. ст. 95, 117.

22. Для Избирательныхъ Собраній и съѣздовъ предоставляются безвозмездно помѣщенія Уѣздныхъ Съѣздовъ, Съѣздовъ Мировыхъ Судей, Мировыхъ Съѣздовъ, а равно Дворянскихъ и Земскихъ Собраній, Городскихъ Думъ и замѣняющихъ ихъ учрежденій. Въ случаѣ недостаточности означенныхъ помѣщеній, Избирательныя Собранія и съѣзды происходятъ въ безвозмездно предоставляемыхъ для этой цѣли помѣщеніяхъ иныхъ правительственныхъ (кромѣ полицейскихъ) или общественныхъ установленій, по указанію Губернатора или Градоначальника, по принадлежности.

23. Всѣ распоряженія, относящіяся къ составленію избирательныхъ списковъ и производству выборовъ, возлагаются на Министра Внутреннихъ Дѣлъ.

См. разъясненія къ ст. ст. 24, 25.

24. Общій надзоръ за правильнымъ производствомъ выборовъ возлагается, подъ руководствомъ Министра Внутреннихъ Дѣлъ, на Губернаторовъ и Градоначальниковъ, по принадлежности. Имъ предоставляется требовать отъ подлежащихъ мѣстъ и лицъ свѣдѣнія о ходѣ и порядкѣ выборовъ, обозрѣвать вы-

ПОГАШЕНО
АДМИНИСТРАЦ ПРЕЗИДЕНТА РОССИИ БИБЛИОТЕКА

борныя производства и давать указанія къ обезпеченію правильнаго хода выборовъ, а также, въ порядкѣ надзора, предлагать объ усмотрѣнныхъ неправильностяхъ на обсужденіе Уѣздныхъ и Губернскихъ по дѣламъ о выборахъ Коммисій, приносить протесты на постановленія Уѣздныхъ по дѣламъ о выборахъ Коммисій въ Губернскія Коммисіи и объ отмѣнѣ рѣшеній сихъ послѣднихъ представлять Правительствующему Сенату.

1. Губернаторы обязаны, во все время выборнаго производства, давать подлежащимъ лицамъ и учрежденіямъ, какъ въ тѣхъ случаяхъ, когда къ нимъ обратятся, такъ и въ случаяхъ, когда ими признано будетъ это необходимымъ, непосредственныя указанія, направленныя къ правильному теченію выборовъ.

2. Губернаторы, въ случаѣ обращенія къ нимъ должностныхъ лицъ и учрежденій за разъясненіемъ порядка составленія избирательныхъ списковъ и производства выборовъ, должны давать непосредственныя указанія къ обезпеченію правильнаго хода выборовъ, представляя Министру Внутреннихъ Дѣло о тѣхъ лишь возникающихъ по дѣламъ о выборахъ вопросахъ, которые вызываютъ съ ихъ стороны сомнѣнія.

3. Осуществленіе общаго надзора за правильнымъ производствомъ выборовъ въ Государственную Думу, возложеннаго на основаніи ст. 24 на Губернаторовъ, не ограничено въ законѣ никакимъ срокомъ.

4. Предоставленное ст. 24 Губернаторамъ право въ порядкѣ надзора предлагать объ усмотрѣнныхъ неправильностяхъ при производствѣ выборовъ на обсужденіе Уѣздныхъ и Губернскихъ Коммисій и приносить протесты на постановленія этихъ Коммисій не ограничено въ законѣ никакимъ срокомъ.

5. Губернаторы и Градоначальники, по принадлежности, обязаны имѣть неуклонное наблюденіе за правильностью хода работъ по составленію избирательныхъ списковъ и принимать мѣры къ тому, чтобы распубликованіе ихъ послѣдовало своевременно.

6. Въ порядкѣ надзора Губернаторы и Градоначальники обязаны принимать всѣ мѣры къ тому, чтобы подлежащіе опубликованію избирательные списки въ точности были согласованы съ закономъ и разъясненіями Правительствующаго Сената.

7. Губернаторы и Градоначальники не могутъ непосредственно своею властью исправлять избирательные списки, но могутъ и обязаны сообщать Уѣздной или Губернской Коммисіи, по принадлежности, о неправильностяхъ, замѣченныхъ ими въ спискахъ.

8. Объ исправленіи избирательныхъ списковъ Губернаторы могутъ предлагать въ порядкѣ надзора Уѣзднымъ и Губернской Коммисіямъ лишь послѣ опубликованія списковъ. До этого момента объ исправленіи неправильностей, допущенныхъ при составленіи избирательныхъ списковъ, Губернаторы должны, на основаніи ст. 24, предлагать непосредственно учрежденіямъ, составляющимъ списки.

9. Губернаторы, на основаніи ст. 24, имѣютъ право требовать доставленія имъ копій со всѣхъ постановленій Уѣздныхъ и Губернской по дѣламъ о выборахъ Коммисій.

10. Всѣ распоряженія, касающіяся производства выборовъ отъ рабочихъ, должны исходить непосредственно отъ Губернаторовъ и Градоначальниковъ, по принадлежности.

11. Чины фабричнаго и горнаго надзора обязаны исполнять по дѣламъ о выборахъ отъ рабочихъ указанія и порученія Губернаторовъ, не допуская при этомъ никакихъ отъ своего имени распоряженій.

12. Губернаторы и Градоначальники обязаны, по силѣ ст. 24, наблюдать, чтобы должностныя лица и учрежденія не допускали съ своей стороны никакого вмѣшательства въ производство населеніемъ выборовъ въ Государственную Думу.

См. разъясненія къ ст.ст. 45,. 68, 240.

25. Подробности порядка производства выборовъ, не предусмотрѣнныя правилами сего (I) Раздѣла, опредѣляются инструкціею Министра Внутреннихъ Дѣлъ, публикуемой во всеобщее свѣдѣніе чрезъ Правительствующій Сенатъ.

Полномочія, предоставленныя Министру Внутреннихъ Дѣлъ пунктомъ 2 Разд. XV Высочайшаго Указа 11 Декабря 1905 г. (нынѣ ст. 25 Пол. о выб.), должны быть понимаемы не иначе, какъ въ смыслѣ признанія за нимъ права издавать общеобязательныя нормы, опредѣляющія подробности выборнаго производства. Не признать за нимъ этого права и считать, что всякое постановленіе Министра Внутреннихъ Дѣлъ, устанавливающее какое-либо правило, прямо въ избирательномъ законѣ не оговоренное, противорѣчитъ закону,—значило бы совершенно игнорировать вышеприведенное законодательное разрѣшеніе (Указъ Сената 1907 г., № 352).

26. Представленія о разъясненіи сомнѣній по примѣненію правилъ, изложенныхъ въ статьяхъ 1—223, вносятся въ Правительствующій Сенатъ и разрѣшаются въ Первомъ его Департаментѣ окончательно, по выслушаніи заключенія Оберъ-Про-

курора, большинствомъ голосовъ присутствующихъ Сенаторовъ, въ случаѣ же равенства голосовъ—по мнѣнію, принятому Сенаторомъ, исполняющимъ обязанности Первоприсутствующаго.

1. Уѣздныя Коммисіи не въ правѣ входить съ представленіями о разрѣшеніи сомнѣній непосредственно въ Правительствующій Сенатъ, помимо Губернскихъ Коммисій (Указы Сената 1905 г., № 16 и 1908 г., № 697).

2. По ходатайствамъ частныхъ лицъ Правительствующій Сенатъ не входитъ въ разъясненіе сомнѣній по примѣненію законовъ (Указъ Сената 1908 г., № 697).

3. Возбуждаемые Губернскими Коммисіями вопросы, касающіеся сомнѣній относительно тѣхъ или другихъ техническихъ пріемовъ дѣлопроизводства, не подлежатъ разрѣшенію Правительствующаго Сената и должны быть направляемы на зависящее распоряженіе къ Министру Внутреннихъ Дѣлъ (Указъ Сената 1906 г., № 57).

ГЛАВА ВТОРАЯ.

Объ избирательныхъ съѣздахъ.

27. Съѣзды избирателей созываются въ губернскомъ или уѣздномъ городѣ, по принадлежности, подъ предсѣдательствомъ: съѣзды землевладѣльцевъ и уполномоченныхъ отъ волостей—Уѣзднаго Предводителя Дворянства, съѣзды городскихъ избирателей, а также съѣзды уполномоченныхъ отъ рабочихъ—подъ предсѣдательствомъ Городского Головы губернскаго или уѣзднаго города, по принадлежности, или лицъ, ихъ замѣняющихъ. Для уѣздовъ указанныхъ въ статьѣ 2 городовъ образуются въ сихъ городахъ отдѣльные съѣзды городскихъ избирателей уѣзда. Въ случаѣ невозможности для Предводителя Дворянства или Городского Головы предсѣдательствовать въ какомъ-либо изъ отдѣленій избирательнаго съѣзда (ст. 29 и 35) предсѣдательство въ ономъ возлагается на особое лицо, приглашаемое Губернаторомъ изъ числа избирателей.

1. Согласно ст. 27, съѣзды избирателей созываются въ губернскихъ или уѣздныхъ городахъ, причемъ въ законѣ не указано на возможность

допущенія какихъ-либо изъятій изъ этого правила, а потому перенесеніе такихъ съѣздовъ въ безуѣздные города или мѣстечки недопустимо.

2. Въ законѣ не имѣется основаній для назначенія избирателей предсѣдателями избирательныхъ съѣздовъ, въ случаѣ невозможности предсѣдательствовать въ нихъ для лицъ, указанныхъ въ ст. 27.

3. Лицо, приглашаемое Губернаторомъ, на основаніи ст. 27, для предсѣдательствованія, въ случаѣ невозможности для Предводителя Дворянства или Городского Головы предсѣдательствовать въ одномъ изъ отдѣленій избирательнаго съѣзда (ст. ст. 29 и 35 Пол. о выб.), можетъ и не принадлежать къ числу избирателей этого отдѣленія.

4. Кандидатъ къ должности Уѣзднаго Предводителя Дворянства, при исправленіи этой должности, не только можетъ, но и обязанъ предсѣдательствовать на избирательныхъ съѣздахъ, вмѣсто Уѣзднаго Предводителя (Указъ Сената 1907 г., № 475).

5. Окружные съѣзды уполномоченныхъ отъ казачьихъ станицъ, по своему значенію и мѣсту, отведенному имъ въ порядкѣ выборовъ, равнозначущи съѣздамъ уполномоченныхъ отъ волостей, а потому предсѣдательствованіе въ сихъ съѣздахъ должно принадлежать Окружнымъ Предводителямъ Дворянства.

6. Дворяне Сальскаго округа причислены къ 1-му Донецкому округу, а потому предсѣдательствованіе на избирательныхъ съѣздахъ землевладѣльцевъ, уполномоченныхъ отъ волостей и уполномоченныхъ отъ станицъ въ Сальскомъ округѣ должно быть возложено на Окружнаго Предводителя Дворянства 1-го Донецкаго округа.

7. Въ тѣхъ округахъ области Войска Донского, въ окружныхъ станицахъ коихъ не введено городского общественнаго управленія, предсѣдательствованіе на съѣздахъ городскихъ избирателей должно принадлежать Станичнымъ Атаманамъ окружныхъ станицъ, которые, по роду своихъ обязанностей, соотвѣтствуютъ въ этихъ административныхъ центрахъ Городскимъ Головамъ.

8. Если лицо, подвергнутое предварительному слѣдствію безъ удаленія отъ должности, продолжаетъ исполнять свою должность, то нѣтъ основанія устранять его отъ предсѣдательствованія въ избирательномъ съѣздѣ.

9. Въ случаѣ одновременнаго созыва обоихъ городскихъ съѣздовъ или нѣсколькихъ отдѣленій ихъ, избраніе того или другого съѣзда или отдѣленія для предсѣдательствованія зависитъ отъ Городского Головы.

См. ст. 17 и разъясненія къ ст.ст. 6, 8, 17, 29, 35.

28. Въ съѣздѣ землевладѣльцевъ участвуютъ: 1) лица, владѣющія не менѣе одного года въ уѣздѣ на правѣ собственности или пожизненнаго владѣнія обложенною сборомъ на зем-

скія повинности землею въ количествѣ, опредѣленномъ для каждаго уѣзда въ приложенномъ къ сей статьѣ росписаніи; 2) лица, владѣющія въ уѣздѣ на поссессіонномъ правѣ горнозаводскими дачами въ количествѣ, указанномъ въ томъ же росписаніи; 3) лица, владѣющія не менѣе одного года въ уѣздѣ на правѣ собственности или пожизненнаго владѣнія инымъ, кромѣ земли, недвижимымъ, не составляющимъ торгово-промышленнаго заведенія, имуществомъ, стоимостью по земской оцѣнкѣ не ниже пятнадцати тысячъ рублей; 4) уполномоченные отъ лицъ, владѣющихъ въ уѣздѣ землею (п. 1) или инымъ недвижимымъ имуществомъ (п. 3), если количество такой земли либо стоимость такого имущества не достигаютъ размѣровъ, дающихъ право непосредственнаго участія въ съѣздѣ землевладѣльцевъ, и 5) уполномоченные отъ настоятелей церквей и молитвенныхъ домовъ всѣхъ вѣроисповѣданій, если церковь, или причтъ либо молитвенный домъ владѣютъ въ уѣздѣ землею.

1. Опредѣленіе избирательныхъ правъ по выборамъ въ Государственную Думу пріурочивается ко дню распубликованія, въ порядкѣ ст. 68 Пол. о выб., избирательныхъ списковъ (Указы Сената 1908 г., №№ 710 и 713).

2. Въ законѣ не имѣется указаній на возможность соединять разные означенные въ ст. 28 виды имущества, по размѣрамъ своимъ не составляющіе полныхъ цензовъ, и образовывать этимъ путемъ сложные цензы.

3. Въ законѣ не имѣется указаній на то, чтобы лицо, владѣющее землею въ разныхъ уѣздахъ, могло соединять все количество принадлежащей ему земли въ одно цѣлое для полученія полнаго ценза въ цѣляхъ участія въ съѣздѣ землевладѣльцевъ одного изъ уѣздовъ, въ коихъ у этого лица имѣется земля, хотя бы и при условіи отказа отъ участія въ выборахъ по другимъ уѣздамъ (Указъ Сената 1907 г., № 419).

4. Избирательныя права лицъ, владѣющихъ въ предѣлахъ одного и того же уѣзда или города нѣсколькими недвижимыми имуществами, должны быть опредѣляемы по совокупной величинѣ или оцѣнкѣ всѣхъ однородныхъ недвижимостей.

5. Устраненіе отъ участія въ выборахъ лицъ, владѣющихъ имуществами, удовлетворяющими требованіямъ закона въ отношеніи избирательнаго ценза, но, по мѣстнымъ условіямъ, не привлекаемыми къ городскому или земскому обложенію, не соотвѣтствовало бы общему смыслу Положенія о выборахъ въ Государственную Думу, въ силу коего именно владѣніе недвижимымъ имуществомъ установленной стоимости является основаніемъ для участія въ

выборахъ. Такъ, хотя въ области Войска Донского нѣкоторыя имущества освобождены отъ платежа земскаго сбора, но обстоятельство это не должно препятствовать ихъ владѣльцамъ пользоваться правами избирателей въ Государственную Думу, если въ остальномъ они удовлетворяютъ требованіямъ закона, а самыя принадлежащія имъ имущества подлежали бы, по свойству своему, обложенію однимъ изъ указанныхъ въ избирательномъ законѣ налоговъ или сборовъ (Указы Сената 1905 г., № 9 и 1906 г., № 217).

6. Ни въ ст. 28, ни въ другихъ статьяхъ Положенія о выборахъ не содержится указаній на обязательность, для участія въ выборахъ въ Государственную Думу, уплаты земскихъ сборовъ отъ лица самого владѣльца обложенной этимъ сборомъ земли (Указъ Сената 1908 г., № 763).

7. Для участія въ выборахъ по недвижимости не требуется постояннаго проживанія въ мѣстѣ ея нахожденія.

8. Для участія въ выборахъ достаточно одного лишь фактическаго владѣнія недвижимостью, какъ это неоднократно разъяснялось Правительствующимъ Сенатомъ въ примѣненіи къ выборамъ городскимъ.

9. Изъ двухъ лицъ, состоящихъ въ опредѣленныхъ юридическихъ отношеніяхъ къ извѣстному имуществу, — собственника и пожизненнаго владѣльца, право участія въ выборахъ должно быть признано за послѣднимъ, какъ за лицомъ, владѣющимъ имуществомъ.

10. Имущественнымъ цензомъ, дающимъ избирательное право, не можетъ считаться пожизненное владѣніе недвижимымъ имуществомъ, выдѣленное въ пользу даннаго лица изъ пожизненнаго же владѣнія другого, ибо право пожизненнаго владѣнія, вообще, не можетъ быть передаваемо ни въ цѣломъ, ни въ части (Указъ Сената 1906 г., № 226).

11. Годичный срокъ владѣнія недвижимымъ имуществомъ, дающій право на внесеніе въ избирательный списокъ, долженъ быть исчисляемъ съ начала владѣнія и до составленія списковъ; моментомъ же окончанія процедуры составленія списковъ должно почитаться распубликованіе ихъ въ мѣстныхъ вѣдомостяхъ (ст. 68 Пол. о выб.).

12. При исчисленіи срока владѣнія недвижимымъ имуществомъ, принимается въ разсчетъ и срокъ владѣнія симъ имуществомъ наслѣдодателя въ восходящей линіи. Затѣмъ законъ не устанавливаетъ никакого различія въ отношеніи срока владѣнія между наслѣдниками изъ коренныхъ жителей уѣзда или некоренныхъ.

13. Въ избирательные списки по выборамъ въ Государственную Думу должны быть вносимы наслѣдники, владѣющіе имущественнымъ цензомъ, независимо отъ того, утвердились ли они въ правахъ наслѣдства или нѣтъ (Ср. Указъ Сената 1905 г., № 2).

14. Владѣльцы имуществъ, назначенныхъ въ продажу по судебнымъ взысканіямъ, подлежатъ внесенію въ избирательные списки на общемъ основаніи и, такъ какъ въ законѣ въ отношеніи такихъ лицъ не установлено никакихъ ограниченій, то они сохраняютъ право на участіе въ выборахъ въ Государственную Думу, доколѣ имущество ихъ не будетъ продано.

15. Земельный цензъ, дающій право участія въ выборахъ въ Государственную Думу, опредѣляется не по стоимости, а по размѣрамъ земельнаго владѣнія; поэтому лица, владѣющія землею въ количествѣ десятинъ, меньшемъ, чѣмъ указано для каждаго уѣзда въ приложенномъ къ ст. 28 росписаніи, внесенію въ избирательные списки землевладѣльцевъ не подлежатъ, хотя бы земля ихъ и была оцѣнена для взиманія земскаго сбора не ниже пятнадцати тысячъ рублей, и должны быть заносимы въ списки лицъ, участвующихъ въ предварительныхъ съѣздахъ.

16. Лица, владѣющія землею въ размѣрахъ, менѣе указанныхъ въ приложенномъ къ ст. 28 росписаніи, участвуютъ въ предварительномъ съѣздѣ.

17. Подъ понятіе „иныхъ, кромѣ земли, недвижимыхъ имуществъ“ подходятъ всѣ сельско-хозяйственныя предпріятія въ широкомъ смыслѣ этого понятія, если они не ограничиваются обычной эксплоатаціей земель на общемъ сельско-хозяйственномъ основаніи, а носятъ спеціальный технической характеръ, какъ-то: конскіе заводы, фермы и т. п. Къ категоріи этихъ предпріятій всецѣло относятся и высокія сельско-хозяйственныя культуры, а въ томъ числѣ фруктовые сады и виноградники. Въ виду сего, при опредѣленіи цензa въ зависимости отъ владѣнія садами, виноградниками и т. п., должна быть принята во вниманіе не площадь пространства, ими занимаемаго, согласно п. 1 ст. 25 (нынѣ п. 1 ст. 28) Пол. о выб., а стоимость этихъ садовыхъ культуръ, на основаніи п. 3 той же статьи (Указъ Сената 1906 г., № 44).

18. При опредѣленіи иныхъ, кромѣ земли, недвижимыхъ имуществъ, дающихъ право на участіе въ выборахъ въ Государственную Думу по съѣзду землевладѣльцевъ, необходимо принимать въ разсчетъ всѣ тѣ недвижимости, которыя не составляютъ торгово-промышленнаго заведенія, дающаго право на участіе въ выборахъ по съѣзду городскихъ избирателей (ст. ст. 32, 33 и 42 Пол. о выб.).

19. Владѣльцы имуществъ, въ томъ числѣ и построекъ, которыя, по своимъ признакамъ, не составляютъ недвижимости, не могутъ по этимъ имуществамъ имѣть участія въ съѣздахъ землевладѣльцевъ, независимо отъ того, находятся ли такія имущества на арендованной или на собственной землѣ.

20. Крестьяне, владѣющіе расположенными на надѣльной землѣ или въ предѣлахъ земель, принадлежащихъ сельскимъ обществамъ, сельскими постройками, приносящими доходъ вслѣдствіе отдачи въ наемъ, а также помѣщеніями, занятыми заведеніями кустарной промышленности, не требующими выборки промысловыхъ свидѣтельствъ, каковыми являются, напримѣръ, мельницы, куз-

ницы, рушни и тому подобныя кустарныя или сельско-хозяйственныя заведенія, которыя составляютъ одно цѣлое съ крестьянскимъ домохозяйствомъ, дающимъ участіе въ выборахъ на сельскомъ сходѣ, не могутъ участвовать по владѣнію сими постройками или помѣщеніями ни въ предварительныхъ съѣздахъ, ни въ съѣздахъ землевладѣльцевъ, хотя бы постройки эти и были обложены земскимъ сборомъ.

21. Лица, владѣющія на правѣ собственности или пожизненнаго владѣнія домами, возведенными на арендованной землѣ, если дома эти обложены сборомъ на земскія повинности, не лишены права участвовать въ выборахъ въ подлежащемъ избирательномъ съѣздѣ и потому подлежатъ внесенію въ избирательные списки, ибо, согласно неоднократнымъ разъясненіямъ Правительствующаго Сената, (Касс. рѣш. 1875 г., № 321; 1876 г., № 127 и др.), дома и другія постройки, возведенныя на чужой землѣ, составляютъ недвижимое имѣніе, за исключеніемъ лишь строеній, назначенныхъ на снось.

22. При наличности двухъ земскихъ оцѣнокъ, установленныхъ для взиманія одна—уѣзднаго, а другая—губернскаго земскаго сбора, въ основаніе опредѣленія стоимости недвижимаго имущества, дающей право участія въ выборахъ, должна быть принимаема та изъ оцѣнокъ, которая представляется болѣе высокой.

23. Въ уѣздахъ, въ коихъ въ основаніе оцѣнки недвижимыхъ имуществъ для обложенія земскимъ сборомъ принята доходность имуществъ, способъ оцѣнки таковыхъ имуществъ для земскаго обложенія и для участія въ земскихъ выборахъ является наиболѣе примѣнимымъ къ оцѣнкѣ ихъ и для опредѣленія избирательныхъ правъ по выборамъ въ Государственную Думу (Указъ Сената 1908 г., № 691).

24. Владѣльцы имуществъ въ области Войска Донского, удовлетворяющихъ по стоимости своей требованіямъ п.п. 3 и 5 ст. 25 (нынѣ п.п. 3 и 4 ст. 28) Пол. о выб., должны быть вносимы въ избирательные списки, хотя бы имущества эти и не имѣли земской оцѣнки, причемъ, примѣнительно къ порядку, установленному для выборовъ Мировыхъ Судей въ области Войска Донского (Ук. 18 Іюня 1887 г. и др.), требуемая упомянутыми пунктами земская оцѣнка можетъ быть замѣняема въ области Войска Донского оцѣнкою другихъ мѣстныхъ правительственныхъ и общественныхъ установленій (Указъ Сената 1905 г., № 9).

25. Настоятелямъ церквей и молитвенныхъ домовъ право участія въ предварительныхъ съѣздахъ мелкихъ землевладѣльцевъ предоставлено только въ томъ случаѣ, если церкви или дома эти владѣютъ въ уѣздѣ землею.

26. Настоятели церквей и молитвенныхъ домовъ по церковной или причтовой землѣ участвуютъ въ предварительныхъ съѣздахъ, независимо отъ размѣра земли, принадлежащей церкви или молитвенному дому, продолжитель-

ности срока владѣнія этою землею и срока службы настоятеля въ данномъ приходѣ.

27. По смыслу избирательнаго закона, участіе въ выборахъ въ Государственную Думу не составляетъ личнаго права настоятелей церквей, а лишь осуществляется ими, какъ старшими представителями причта церкви, который владѣетъ въ уѣздѣ землею. При невозможности настоятеля церкви, по болѣзни или инымъ законнымъ основаніямъ, лично принять участіе въ выборахъ въ Государственную Думу, вмѣсто него могутъ участвовать въ предварительномъ съѣздѣ землевладѣльцевъ, въ качествѣ законныхъ замѣстителей настоятелей, другой священникъ, а если такового замѣстителя не имѣется, діаконъ, по уполномочію настоятеля (Указъ Сената 1906 г., № 39).

28. Псаломщики не могутъ быть замѣстителями настоятелей церквей.

29. Настоятель церкви не можетъ уполномочить настоятеля другой церкви явиться за себя на предварительный съѣздъ.

30. Настоятели церквей должны быть вносимы въ избирательные списки по предварительному съѣзду и участвовать въ выборахъ на послѣднемъ а не на съѣздѣ землевладѣльцевъ, и въ томъ случаѣ, если церковь или причтъ владѣютъ въ уѣздѣ землею въ размѣрѣ не менѣе установленнаго земельнаго ценза (Указъ Сената 1911 г., № 790).

31. Евангелическо-лютеранскимъ пасторамъ по находящемуся, въ силу примѣчанія 1 къ ст. 712 Уст. Ин. Испов., изд. 1896 г. (Св. Зак., т. XI, ч. 1), въ ихъ управленіи церковному имуществу предоставлено право на участіе лишь въ предварительныхъ съѣздахъ, почему пасторы, хотя бы находящееся въ ихъ управленіи пасторское земельное имущество, по размѣрамъ своимъ, и достигало полнаго ценза, не могутъ принимать непосредственнаго участія, въ качествѣ землевладѣльцевъ, въ съѣздѣ сихъ послѣднихъ, а, слѣдовательно, не могутъ подлежать занесенію и въ списки землевладѣльцевъ, владѣющихъ полнымъ цензомъ.

32. Въ Положеніи о выборахъ не содержится указаній на предоставленіе избирательныхъ правъ монастырямъ. Что же касается п. 6 ст. 25 (нынѣ п. 5 ст. 28) Пол. о выб., то статья эта, обусловливая право участія въ выборахъ лишь священно-служителей, являющихся представителями церквей, обладающихъ установленнымъ имущественнымъ земельнымъ цензомъ въ уѣздахъ, какъ всякій законъ, устанавливающій избирательныя права, распространительному толкованію не подлежитъ. Поэтому священно-служители, являющіеся представителями монастырей, избирательными правами въ Государственную Думу, какъ таковые, не обладаютъ (Указъ Сената 1906 г., № 78).

33. Монастырямъ вообще не предоставлено права на участіе въ выборахъ въ Государственную Думу; поэтому монастыри въ избирательные списки внесенію подлежать не могутъ, хотя бы и владѣли въ уѣздѣ землею.

34. Владѣніе имуществами архіерейскихъ домовъ не создаетъ для него-

средственныхъ представителей сихъ имуществъ никакихъ правъ на участіе въ выборахъ въ Государственную Думу (Указъ Сената 1907 г., № 310).

35. Чиншевики изъ бывшей пляхты, вольные люди, старообрядцы и мѣщане, не имѣющіе никакого общественнаго устройства и къ мѣстнымъ волостнымъ обществамъ не принадлежащіе, участвуютъ по владѣемому ими цензу (ст. ст. 28, 32 и 33 Положенія) въ выборахъ въ Государственную Думу по съѣздамъ землевладѣльцевъ или городскихъ избирателей, по принадлежности, на одинаковыхъ съ лицами другихъ сословій основаніяхъ, ибо въ законѣ никакихъ ограниченій по отношенію къ нимъ не установлено.

36. Мѣщане, дворяне и лица другихъ сословій, пріобрѣвшіе землю при содѣйствіи Крестьянскаго Банка, но къ сельскимъ или волостнымъ обществамъ не приписанные, имѣютъ участіе въ выборахъ по съѣзду землевладѣльцевъ на общемъ основаніи.

37. Крестьяне, владѣющіе на частномъ правѣ землею, имѣютъ право по этой землѣ участвовать въ съѣздахъ землевладѣльцевъ, на общемъ основаніи, и въ томъ случаѣ, когда они владѣютъ одновременно надѣльной землею въ другомъ уѣздѣ, за исключеніемъ, однако, тѣхъ изъ нихъ, которые принадлежатъ къ составу волостныхъ и сельскихъ обществъ даннаго уѣзда.

38. Резеши, принадлежащіе къ инымъ, кромѣ сельскаго, состояніямъ, имѣютъ, на общемъ основаніи, право участія въ выборахъ въ Государственную Думу на съѣздѣ землевладѣльцевъ (Указъ Сената 1907 г., № 509).

39. Резеши-мазылы, какъ не участвующіе въ сельскихъ и волостныхъ сходахъ, въ правѣ участвовать въ выборахъ по съѣздамъ землевладѣльцевъ и должны быть вносимы въ соотвѣтственные избирательные списки.

40. Корректоры типографій, по роду лежащихъ на нихъ обязанностей, должны быть отнесены къ числу лицъ, занимающихся интеллигентнымъ трудомъ, и не могутъ быть причисляемы къ рабочимъ, вслѣдствіе чего, при условіи обладанія соотвѣтствующимъ цензомъ, они имѣютъ право осуществлять свои избирательныя права на общемъ основаніи, а не въ куріи рабочихъ (Указъ Сената 1907 г., № 338).

41. Управляющимъ и арендаторамъ въ губерніяхъ и области, указанныхъ въ ст. 2 Пол. о выб., права участія въ выборахъ не предоставлено.

42. Уплата личной подати не даетъ права на участіе въ выборахъ.

См. ст.ст. 61, 63, 64 и разъясненія къ ст.ст. 6, 8—14, 16, 31, 32, 37, 41, 52, 57, 62, 65, 66, 70.

29. Съѣздъ землевладѣльцевъ можетъ быть раздѣляемъ, по распоряженію Министра Внутреннихъ Дѣлъ, на отдѣленія: 1) по мѣстностямъ уѣзда или по разрядамъ избирателей соотвѣтственно роду владѣемаго ценза и 2) по національностямъ

избирателей. Положенное на съѣздъ число выборщиковъ распредѣляется между отдѣленіями: въ первомъ случаѣ—соотвѣтственно общей площади земли и оцѣночной стоимости иного недвижимаго имущества, принадлежащихъ лицамъ, имѣющимъ участіе въ каждомъ изъ отдѣленій съѣзда какъ непосредственное, такъ и черезъ уполномоченныхъ, а во второмъ случаѣ—въ соотвѣтствіи съ общей площадью частной земельной собственности въ уѣздѣ, состоящей во владѣніи лицъ каждой національности.

1. Избирательные съѣзды одновременно могутъ быть раздѣляемы на отдѣленія какъ по національностямъ, такъ и по мѣстностямъ, или, при раздѣленіи съѣздовъ по національностямъ, можетъ быть подраздѣлено по мѣстностямъ только одно изъ отдѣленій, а, при раздѣленіи съѣздовъ по мѣстностямъ, можетъ быть подраздѣлено только одно отдѣленіе по національностямъ.

2. При распредѣленіи выборщиковъ между отдѣленіями съѣзда землевладѣльцевъ, образованными по національностямъ, никакого значенія не имѣютъ и не могутъ имѣть ни число лицъ, внесенныхъ въ избирательные списки землевладѣльцевъ, ни количество принадлежащихъ имъ земель и другого рода недвижимыхъ имуществъ; доля каждой національности опредѣляется единственно лишь общей площадью частной земельной собственности, принадлежащей въ уѣздѣ всѣмъ лицамъ, входящимъ въ составъ данной національности, совершенно независимо отъ того, пользуются или нѣтъ эти лица правомъ участія въ выборахъ (Указы Сената 1908 г., №№ 749—753).

3. Право распредѣленія выборщиковъ между отдѣленіями съѣзда землевладѣльцевъ предоставлено Раздѣломъ I Положенія о выборахъ исключительно Министру Внутреннихъ Дѣлъ, а не Губернскимъ или Уѣзднымъ по дѣламъ о выборахъ Коммисіямъ (Указы Сената 1908 г., № № 745, 746, 751—753).

4. При дѣленіи съѣздовъ на отдѣленія, избиратели разныхъ съѣздовъ не могутъ быть объединяемы въ одно отдѣленіе.

См. разъясненія къ ст. 35.

30. Означенные въ пунктахъ 4 и 5 статьи 28 уполномоченные отъ владѣльцевъ недвижимыхъ имуществъ и отъ настоятелей церквей и молитвенныхъ домовъ всѣхъ вѣроисповѣданій избираются на предварительномъ ихъ съѣздѣ. Смотря по мѣстнымъ удобствамъ, или созывается одинъ общій для всего уѣзда съѣздъ, или образуется, по распоряженію Министра Внутреннихъ Дѣлъ, нѣсколько съѣздовъ. Отдѣльные предваритель-

ные съѣзды могутъ быть образуемы какъ по мѣстностямъ уѣзда, такъ и по разрядамъ избирателей, соотвѣтственно роду и размѣру владѣемыхъ цензовъ. Предсѣдательствованіе на предварительномъ съѣздѣ возлагается на Уѣзднаго Предводителя Дворянства или лицо, его замѣняющее. Въ случаѣ образованія въ уѣздѣ нѣсколькихъ отдѣльныхъ предварительныхъ съѣздовъ и невозможности для Уѣзднаго Предводителя Дворянства предсѣдательствовать на этихъ съѣздахъ, Губернатору предоставляется, для предсѣдательствованія въ означенныхъ съѣздахъ, приглашать избирателей изъ числа лицъ, имѣющихъ право участія въ съѣздѣ землевладѣльцевъ или предварительномъ съѣздѣ даннаго уѣзда. Въ уѣздахъ со смѣшаннымъ населеніемъ предварительные съѣзды могутъ быть раздѣляемы по національностямъ, съ соблюденіемъ порядка, указаннаго въ статьѣ 29.

1. Предсѣдательствовать на предварительныхъ съѣздахъ, въ случаѣ отсутствія или болѣзни Уѣзднаго Предводителя Дворянства, долженъ его законный замѣститель.

2. Въ случаѣ образованія въ уѣздѣ одного предварительнаго съѣзда, выборы уполномоченныхъ производятся явившимися на съѣздъ избирателями сообща.

3. Назначеніе тѣхъ или другихъ избирателей изъ числа лицъ, указанныхъ въ ст. 30, предсѣдателями отдѣльныхъ предварительныхъ съѣздовъ, на коихъ не можетъ предсѣдательствовать Уѣздный Предводитель Дворянства, зависитъ исключительно отъ усмотрѣнія Губернатора и не требуетъ никакого по сему предмету соглашенія съ Уѣздными Предводителями Дворянства.

См. ст. 17 и разъясненія къ ст.ст. 13, 28, 29, 52, 66.

31. Число уполномоченныхъ, подлежащихъ избранію на предварительномъ съѣздѣ, опредѣляется количествомъ земли, числящейся за лицами, явившимися на съѣздъ, и итогомъ оцѣночной стоимости другого принадлежащаго имъ недвижимаго имущества, полагая по одному уполномоченному на полный избирательный цензъ, установленный для участія въ съѣздѣ землевладѣльцевъ.

1. Число уполномоченныхъ отъ предварительнаго съѣзда опредѣляется по количеству полныхъ цензовъ, которыми располагаютъ лица, прибывшія къ его открытію, и не можетъ быть затѣмъ измѣняемо.

2. Законъ не предусматриваетъ соединенія цензовъ земельнаго съ цензомъ по другому имуществу, а слѣдовательно, при опредѣленіи числа уполномоченныхъ отъ предварительнаго съѣзда, цензы каждаго рода должны слагаться отдѣльно, и число уполномоченныхъ должно быть устанавливаемо путемъ дѣленія суммы ихъ на соотвѣтствующій полный цензъ, отдѣльно по каждому роду имущества.

3. Въ случаѣ участія въ предварительномъ съѣздѣ по церковной или причтовой землѣ настоятеля, временно замѣщающаго вакантную должность другого настоятеля, который по принадлежащей церкви или ея причту землѣ также могъ бы участвовать въ выборахъ, должно быть принимаемо къ учету, при опредѣленіи числа уполномоченныхъ, подлежащихъ избранію, количество земли, числящееся за обѣими церквами и за обоими причтами.

См. разъясненія къ ст.ст. 28, 101, 102, 106.

32. Въ первомъ съѣздѣ городскихъ избирателей участвуютъ: 1) лица, владѣющія не менѣе года, въ предѣлахъ городскихъ поселеній уѣзда, на правѣ собственности или пожизненнаго владѣнія, недвижимымъ имуществомъ, стоющимъ по оцѣнкѣ, опредѣленной для взиманія земскаго или городского сбора: въ городахъ губернскихъ, областныхъ или входящихъ въ составъ градоначальствъ, а равно въ тѣхъ, населеніе коихъ превышаетъ двадцать тысячъ душъ,—не менѣе тысячи рублей, а въ остальныхъ городскихъ поселеніяхъ—не менѣе трехсотъ рублей, и 2) лица, не менѣе года владѣющія въ предѣлахъ уѣзда требующимъ выборки промысловаго свидѣтельства торгово-промышленнымъ предпріятіемъ: торговымъ — одного изъ первыхъ двухъ разрядовъ, промышленнымъ—одного изъ первыхъ пяти разрядовъ или пароходнымъ, съ котораго уплачивается основного промысловаго налога не менѣе пятидесяти рублей въ годъ.

1. Съѣзды городскихъ избирателей должны быть образуемы не только въ тѣхъ уѣздахъ, гдѣ имѣются города, но и въ тѣхъ, гдѣ городовъ не имѣется; въ послѣднемъ случаѣ первые съѣзды городскихъ избирателей составляются изъ лицъ, указанныхъ въ п. 2 ст. 32 Пол. о выб., а вторые съѣзды—изъ лицъ, указанныхъ въ п.п. 2, 3, 4, 5 и 6 ст. 33 того же Положенія.

2. Лица, владѣющія избирательнымъ цензомъ въ безуѣздныхъ городахъ, должны имѣть участіе на съѣздахъ городскихъ избирателей по уѣздамъ, въ коихъ расположены эти города, а не въ съѣздахъ землевладѣльцевъ.

3. По закону (ст. ст. 32 и 33 Пол. о выб.) городамъ не предоставлено права участвовать въ съѣздахъ городскихъ избирателей чрезъ своихъ уполномоченныхъ.

4. За причтами городскихъ церквей, пользующимися церковными или причтовыми домами, или ихъ уполномоченными, не можетъ быть признано право на внесеніе въ городскіе избирательные списки по цензу означеннаго имущества, въ виду того, что юридическія лица правомъ участія въ выборахъ въ Государственную Думу, по общему правилу, не пользуются, пунктъ же 6 ст. 25 (нынѣ п. 5 ст. 28) Пол. о выб., какъ касающійся условій участія избирателей лишь въ избирательныхъ съѣздахъ уѣздныхъ землевладѣльцевъ, имѣетъ ограничительный характеръ, а слѣдовательно, и не подлежитъ примѣненію по аналогіи (Указъ Сената 1905 г., № 24).

5. Причисленіе лицъ, владѣющихъ въ городахъ недвижимымъ имуществомъ, къ первому или второму съѣзду городскихъ избирателей зависитъ отъ стоимости ихъ имуществъ по оцѣнкѣ для взиманія сбора.

6. Оцѣночная стоимость недвижимыхъ имуществъ въ городахъ Измаильскаго уѣзда, дающая владѣльцу право участія въ выборахъ въ Государственную Думу, должна быть опредѣлена, при составленіи избирательныхъ списковъ, чрезъ помноженіе доходности имущества, принятой для взиманія сбора, на двадцать.

7. Право участія въ съѣздахъ городскихъ избирателей, на основаніи п. 2 ст. 31 (нынѣ п. 2 ст. ст. 32 и 33) Пол. о выб., обусловливается не уплатою промысловаго налога, а владѣніемъ торгово-промышленнымъ предпріятіемъ, и потому лица, внесенныя въ избирательные списки, какъ плательщики промысловаго налога, не могутъ, при условіи существованія самаго предпріятія, считаться утратившими свой цензъ, хотя бы они и не успѣли возобновить торговые документы до дня выборовъ (Указъ Сената 1906 г., № 158).

8. Лица, владѣющія торгово-промышленнымъ предпріятіемъ въ уѣздѣ, хотя бы и не проживали въ немъ, должны быть относимы къ тому разряду избирателей, который указанъ въ п. 2 ст. ст. 32 и 33 Пол. о выб., и участвовать въ съѣздахъ городскихъ избирателей.

9. Промысловое свидѣтельство, выбранное не на содержаніе торгово-промышленнаго предпріятія и не на личныя промысловыя занятія, а лишь для полученія купеческихъ сословныхъ правъ, не предоставляетъ лицу, его выбравшему, права на участіе въ выборахъ въ Государственную Думу (Указъ Сената 1907 г., № 331).

10. Лицо, выбравшее промысловое свидѣтельство на торгово-промышленное предпріятіе, но соотвѣтствующимъ предпріятіемъ въ дѣйствительности не владѣющее, участія въ выборахъ имѣть не можетъ и внесенію въ списки избирателей не подлежитъ.

11. Владѣльцы предпріятій, для которыхъ выборка промысловыхъ свидѣтельствъ не обязательна, не подлежатъ внесенію въ избирательные списки на основаніи п. 2 ст. 32 (Указъ Сената 1908 г., № 762).

12. Подрядчики, выбирающіе полугодовыя промысловыя свидѣтельства, участія въ выборахъ не имѣютъ.

13. Въ законѣ не содержится указанія на то, чтобы для полученія права быть внесеннымъ въ списки избирателей по уплатѣ промысловаго налога на торгово-промышленное предпріятіе необходимо было владѣть этимъ предпріятіемъ въ теченіе закономъ установленнаго срока непремѣнно на правахъ собственности (Указъ Сената 1907 г., № 478).

14. При исчисленіи срока владѣнія торгово-промышленнымъ предпріятіемъ, не составляющимъ недвижимаго имущества опредѣленной цѣнности, продолжительность владѣнія этимъ предпріятіемъ наслѣдодателя по восходящей линіи не можетъ быть принимаема въ разсчетъ.

См. ст. 61 и разъясненія къ ст.ст. 6, 8—14, 16, 28, 34, 35, 37, 52, 54, 57 62, 65, 70.

33. Во второмъ съѣздѣ городскихъ избирателей участвуютъ: 1) лица, владѣющія не менѣе года, въ предѣлахъ городскихъ поселеній уѣзда, на правѣ собственности или пожизненнаго владѣнія, недвижимымъ имуществомъ, стоющимъ по оцѣнкѣ, опредѣленной для взиманія земскаго или городского сбора: въ городахъ губернскихъ, областныхъ или входящихъ въ составъ градоначальствъ, а равно въ тѣхъ, населеніе коихъ превышаетъ двадцать тысячъ душъ, — менѣе тысячи рублей, а въ остальныхъ городскихъ поселеніяхъ — менѣе трехсотъ рублей; 2) лица, владѣющія въ предѣлахъ уѣзда не менѣе года торгово-промышленнымъ предпріятіемъ, требующимъ выборки промысловаго свидѣтельства, за исключеніемъ тѣхъ, которыя участвуютъ въ первомъ съѣздѣ городскихъ избирателей; 3) лица, уплачивающія въ предѣлахъ уѣзда не менѣе года государственный квартирный налогъ; 4) лица, уплачивающія въ предѣлахъ уѣзда не менѣе года основной промысловый налогъ на личныя про-

мысловыя занятія; 5) лица, не менѣе года занимающія въ предѣлахъ городскихъ поселеній уѣзда на свое имя отдѣльную квартиру, и 6) лица (за исключеніемъ нижнихъ служителей и рабочихъ), не менѣе года проживающія въ предѣлахъ уѣзда и не менѣе года получающія опредѣленное содержаніе или пенсію по службѣ государственной или по службѣ въ земскихъ, городскихъ либо сословныхъ учрежденіяхъ или на желѣзныхъ дорогахъ.

1. Лица, уплачивающія квартирный налогъ хотя бы и по такимъ поселеніямъ, которыя къ числу городскихъ не относятся, имѣютъ право на участіе въ выборахъ въ Государственную Думу.

2. Для того, чтобы воспользоваться избирательными правами по п. 3 ст. 31 (нынѣ п. 3 ст. 33) Пол. о выб., недостаточно внести государственный квартирный налогъ за годъ, но необходимо пробыть не менѣе года плательщикомъ этого налога, т. е. лицомъ, занимающимъ квартиру, оплачиваемую по закону квартирнымъ налогомъ (Указы Сената 1907 г., №№ 400, 401 и 1911 г., № 791).

3. Для пріобрѣтенія избирательныхъ правъ по платежу квартирнаго налога необходимо не только уплатить таковой налогъ за годъ, предшествовавшій выборамъ, но и оставаться плательщикомъ этого налога по данному уѣзду ко времени выборовъ (Указъ Сената 1906 г., № 157).

4. Наниматель, снявшій оплачиваемую государственнымъ квартирнымъ налогомъ квартиру послѣ 7 Марта даннаго года и въ свое время уплатившій причитающійся по этой квартирѣ налогъ, можетъ считаться плательщикомъ названнаго налога лишь съ момента возникновенія для него обязанности такового платежа, т. е., по условіямъ взиманія квартирнаго налога (Уст. Прям. Нал., изд. 1903 г., ст.ст. 755, 756, 772), лишь съ 15 Декабря даннаго года (Указъ Сената 1908 г., № 713).

5. Лицо, впервые уплатившее квартирный по данному уѣзду налогъ 17 Апрѣля, не можетъ еще почитаться въ теченіе того года въ состояніи плательщика квартирнаго налога не менѣе года (Указъ Сената 1911 г., № 791).

6. Уплата государственнаго квартирнаго налога, безъ обладанія оплачиваемою квартирою, не можетъ служить цензомъ для участія въ выборахъ въ Государственную Думу (Указы Сената 1907 г., № 655 и 1908 г., № 692).

7. Занятіе квартиры нѣсколькими лицами сообща не создаетъ для этихъ лицъ права участія въ выборахъ въ Государственную Думу, а потому и уплата квартирнаго налога за квартиру, нанимаемую нѣсколькими лицами, не можетъ создавать для нихъ означеннаго права (Указъ Сената 1906 г., № 499).

8. Освобожденіе священнослужителей, въ силу ст. 5 Пол. о кварт. нал. (Уст. Прям. Налог., изд. 1903 г., ст. 747) отъ уплаты квартирнаго налога, будучи особой привилегіей для лицъ духовнаго званія, не можетъ служить основаніемъ къ ограниченію права ихъ пользоваться квартирою въ качествѣ ценза для выборовъ въ Государственную Думу (Указъ Сената 1907 г., № 455).

9. Для участія въ выборахъ въ Государственную Думу по платежу промысловаго налога на личныя промысловыя занятія недостаточно одного факта выборки промысловаго свидѣтельства до начала выборовъ, но необходимо пробыть плательщикомъ этого налога въ теченіе установленнаго въ законѣ годичнаго срока (Указы Сената 1907 г., №№ 320 и 321).

10. Для участія въ выборахъ по платежу основного промысловаго налога на личныя промысловыя занятія необходимо состоять плательщикомъ этого налога по данному уѣзду ко времени выборовъ (Указъ Сената 1908 г., № 710).

11. Чтобы удовлетворить требованію п. 4 ст. 31 (нынѣ п. 4 ст. 33) Пол. о выб., недостаточно уплатить за годъ промысловый налогъ на личныя промысловыя занятія, но нужно, чтобы лицо, уплачивающее этотъ налогъ, дѣйствительно въ теченіе года до выборовъ (до распубликованія избирательныхъ списковъ) осуществляло свои профессіональныя занятія, соотвѣтствующія означенному налогу (Указы Сената 1907 г., №№ 482 и 676).

12. Уплата основного промысловаго налога на личныя промысловыя занятія предоставляетъ избирательныя права лишь при условіи осуществленія плательщикомъ промысловаго налога профессіональныхъ его занятій въ предѣлахъ подлежащаго уѣзда (Указъ Сената 1908 г., № 705).

13. То обстоятельство, что промысловое свидѣтельство на личныя промысловыя занятія, отправляемыя въ уѣздномъ городѣ, выбрано не въ этомъ городѣ, а въ Губернскомъ Казначействѣ, не можетъ лишать плательщика ценза по уѣздному городу (Указъ Сената 1907 г., № 396).

14. При опредѣленіи правъ на участіе въ выборахъ по цензу члена правленія акціонернаго общества, необходимо сообразоваться съ уставомъ даннаго общества и тѣмъ числомъ членовъ правленія, которое въ немъ указано. Поэтому, если уставомъ общества точно опредѣлено число членовъ правленія, то лица, показанныя сверхкомплектными членами, заносимы въ избирательные списки, а слѣдовательно и участвовать въ выборахъ не могутъ.

15. Сборъ, уплачиваемый частными повѣренными на основаніи п. п. 1 и 2 ст. 406[9] Учр. Суд. Уст., не можетъ быть признанъ однимъ изъ видовъ промысловаго налога, о которомъ упоминается въ п. 4 ст. 31 (нынѣ п. 4 ст. 33) Пол. о выб., а потому и не можетъ, самъ по себѣ, создавать права участія въ выборахъ въ Государственную Думу (Указы Сената 1907 г., №№ 337 и 348).

16. Въ избирательные списки не подлежатъ внесенію, въ качествѣ

городскихъ избирателей, и не могутъ участвовать въ выборахъ въ Государственную Думу по квартирному цензу лица, которыя, нанимая на свое имя квартиру, не прожили въ такой квартирѣ въ данномъ городѣ, хотя бы и съ временными перерывами, послѣдняго года (Указы Сената 1906 г., №№ 46 и 290).

17. Подъ упоминаемыми въ Указѣ Правительствующаго Сената 13 Декабря 1906 г., № 290, временными перерывами пребыванія въ городѣ, которые не лишаютъ квартиронанимателя участія въ выборахъ по квартирному цензу, надлежитъ, согласно указу Сената 1906 г., № 46, разумѣть лишь такія кратковременныя отлучки, напримѣръ, при служебныхъ командировкахъ или при поѣздкахъ по торговымъ дѣламъ, которыя не влекутъ за собою оставленія города, какъ мѣста постояннаго жительства, а поэтому лица, до выборовъ оставившія постоянное мѣсто жительства въ данномъ городѣ по случаю перехода на службу въ другую мѣстность, вступленія въ присяжные повѣренные въ другомъ округѣ или по другимъ причинамъ, хотя бы сохранили за собою квартиры по прежнему мѣсту жительства, участія въ выборахъ на основаніи квартирнаго ценза имѣть не могутъ.

18. Отъѣздъ изъ того города, гдѣ лицо было избрано въ Члены Государственной Думы, въ С.-Петербургъ для осуществленія участіемъ въ засѣданіяхъ правъ и обязанностей, возложенныхъ избирателями на избраннаго въ Члены Государственной Думы, не можетъ ни въ какомъ случаѣ быть разсматриваемъ, какъ обстоятельство, разрушающее связь Члена Государственной Думы съ той мѣстностью, отъ коей онъ избранъ, и препятствующее ему участвовать въ выборахъ въ Государственную Думу слѣдующаго созыва, такъ какъ противоположное толкованіе противорѣчило бы самому существу Учрежденія Государственной Думы, почему и Указъ Правительствующаго Сената 13 Декабря 1906 г., какъ разъясняющій права квартиропанимателя лишь на первоначальное его участіе въ выборахъ въ Государственную Думу, къ настоящему дѣлу примѣненъ быть не можетъ (Указъ Сената 1907 г., № 582).

19. Юридическое понятіе мѣстожительства не имѣетъ рѣшающаго значенія при опредѣленіи избирательныхъ правъ, которыя, по разуму относящихся сюда постановленій избирательнаго закона, вытекаютъ изъ условія фактическаго проживанія въ данной мѣстности (Указъ Сената 1907 г., № 405).

20. Должностныя лица, проживающія внѣ тѣхъ мѣстностей, которыя указаны для нхъ проживанія въ законѣ, участвуютъ въ выборахъ въ Государственную Думу по мѣсту своего фактическаго проживанія.

21. Ст. 356 Учр. Суд. Уст. не устраняетъ для присяжнаго повѣреннаго фактической возможности проживать внѣ предѣловъ округа Судебной Палаты, при которой онъ состоитъ, а потому, при наличности выполненія требованій п. п. 3 и 5 ст. 31 (нынѣ п. п. 3 и 5 ст. 33) Пол. о выб. (проживаніе не менѣе года въ предѣлахъ городского поселенія уѣзда и уплата квартирнаго налога), таковой присяжный повѣренный не лишенъ права участія въ выборахъ по мѣсту своего проживанія (Указъ Сената 1906 г., № 308).

22. Подъ именемъ отдѣльной квартиры, занятіе которой даетъ право квартирохозяину на участіе въ выборахъ, надлежитъ разумѣть такое предназначенное для жилья помѣщеніе, обособленный характеръ котораго свидѣтельствуетъ о самостоятельномъ домохозяйственномъ бытѣ жильцовъ. Главнѣйшими внѣшними признаками отдѣльной квартиры являются: отдѣльный ходъ, неимѣніе внутренняго сообщенія съ другими жилыми помѣщеніями и наличность особой кухни или очага для изготовленія пищи. Не пользуются избирательными правами по занимаемымъ квартирамъ: а) лица, сообща, на равныхъ правахъ или на условіяхъ по взаимному между собою соглашенію, занимающія отдѣльную квартиру; б) лица, по бѣдности своей, пользующіяся квартирой безплатно отъ благотворительныхъ обществъ и учрежденій или у частныхъ лицъ; в) комнатные и угловые жильцы (Указъ Сената 1906 г., № 279).

23. Квартира, состоящая изъ одной только комнаты съ отдѣльнымъ ходомъ и печью, не можетъ быть подведена подъ понятіе квартиры, сообщающей владѣльцу избирательныя права въ Государственную Думу, такъ какъ занятіе такой комнаты не свидѣтельствуетъ о самостоятельномъ хозяйственномъ бытѣ ея владѣльца, являющемся основаніемъ для полученія избирательныхъ правъ по квартирному цензу (Указъ Сената 1907 г., № 460).

24. Въ виду точнаго смысла п. 5 ст. 31 (нынѣ п. 5 ст. 33) Пол. о выб., избирательныя права по квартирному цензу предоставляются лишь лицамъ, занимающимъ на свое имя отдѣльныя квартиры, но не лицамъ, проживающимъ въ чужихъ квартирахъ или снимающимъ часть таковыхъ (Указъ Сената 1906 г., № 30).

25. Въ число избирателей не могутъ быть вносимы лица, живущія въ гостинницахъ и меблированныхъ комнатахъ, такъ какъ они отдѣльной квартиры не занимаютъ.

26. Низшіе желѣзнодорожные служащіе, не пользующіеся избирательнымъ правомъ по силѣ п. 6 ст. 31 (нынѣ п. 6 ст. 33) Пол. о выб., не пріобрѣтаютъ сего права и по занимаемымъ ими квартирамъ, предоставленнымъ отъ управленія желѣзныхъ дорогъ или по распоряженію начальниковъ отдѣльныхъ частей желѣзнодорожной службы (Указы Сената 1906 г., №№ 276 и 281).

27. Нижніе служители (вахтеры, курьеры, швейцары, сторожа, курьерскіе кучера, монтеры, ламповщики, истопники и пр.), не пользующіеся избирательнымъ правомъ по силѣ п. 6 ст. 31 (нынѣ п. 6 ст. 33) Пол. о выб., не пріобрѣтаютъ сего права и по занимаемымъ ими квартирамъ, предоставленнымъ отъ учрежденій, въ коихъ они состоятъ на службѣ (Указъ Сената 1906 г., № 277).

28. Дворники не пользуются по занимаемымъ ими отъ домовладѣльцевъ квартирамъ (дворницкимъ) избирательными правами въ Государственную Думу (Указъ Сената 1906 г., № 43).

29. Оплата квартиры для участія въ выборахъ не обязательна.

30. Непремѣннымъ условіемъ пользованія избирательнымъ правомъ на основаніи п. 6 ст. 31 (нынѣ п. 6 ст. 33) Пол. о выб. является фактъ пребыванія въ городѣ или его уѣздѣ не менѣе года. Отсюда вытекаетъ требованіе о непрерывности пребыванія избирателя въ данномъ городѣ или его уѣздѣ, выражающейся въ томъ, что онъ продолжаетъ имѣть въ немъ свою осѣдлость, или, говоря языкомъ закона, — „постоянное мѣсто жительства“. Посему и имѣя въ виду, что для лица, состоящаго на государственной службѣ, мѣстомъ постояннаго его пребыванія является мѣсто его служенія, надлежитъ признать, что чиновники и другія лица, упомянутые въ п. 6, проживающіе въ данномъ городѣ или его уѣздѣ, по новой своей должности, менѣе года, не могутъ пользоваться избирательными правами по этому городу, такъ какъ не удовлетворяютъ требованію о годичной осѣдлости въ данной мѣстности. Что же касается до города или его уѣзда, въ которомъ лица эти служили ранѣе, то въ этомъ послѣднемъ городѣ они, равнымъ образомъ, не могутъ осуществить своихъ избирательныхъ правъ, такъ какъ нарушили въ немъ свою осѣдлость, измѣнивъ мѣсто своего постояннаго пребыванія. Наконецъ, перерывъ пребыванія въ данной мѣстности, вызванный служебными командировками и другими причинами, не влекущими оставленія города или его уѣзда, какъ постояннаго жительства, не обусловливаетъ утраты избирательныхъ правъ по данному городу (Указъ Сената 1906 г., № 46).

31. Лица, прожившія въ предѣлахъ уѣзда менѣе года ко времени опубликованія избирательныхъ списковъ, хотя бы они въ общемъ и прожили передъ тѣмъ въ губерніи или области болѣе года, не пользуются избирательными правами по служебному цензу (Ср. Указъ Сената 1906 г., № 294).

32. Разновременное прожитіе въ данномъ городѣ, хотя бы въ общемъ въ теченіе болѣе годичнаго срока, но безъ включенія въ этотъ срокъ послѣдняго года передъ выборами, избирательныхъ правъ по служебному цензу не предоставляетъ (Указъ Сената 1906 г., № 294).

33. Служащія лица, проживающія въ предѣлахъ города или уѣзда менѣе года, участія въ выборахъ не имѣютъ, и время прежней службы въ той мѣстности, гдѣ они желаютъ участвовать въ выборахъ, при этомъ засчитываемо быть не можетъ.

34. Правами избирателей могутъ пользоваться только лица, которыя ко дню окончанія списковъ удовлетворяютъ всѣмъ установленнымъ для пріобрѣтенія таковыхъ правъ условіямъ, а потому требуемый для должностныхъ лицъ пунктомъ 6 ст. 31 (нынѣ п. 6 ст. 33) Пол. о выб. годичный срокъ проживанія въ городѣ долженъ быть исчисляемъ до дня окончанія составленія избирательныхъ списковъ, а не до дня производства выборовъ (Указъ Сената 1906 г., № 129).

35. Начало экстерриторіальности, которымъ пользуются дипломатическіе и консульскіе агенты, не создаетъ для нихъ какихъ либо особыхъ условій пріобрѣтенія избирательныхъ правъ, и фикція юридическаго мѣстожительства ни въ коей мѣрѣ не можетъ замѣнить собою требованія о фактическомъ проживаніи въ данномъ городѣ. Въ виду сего срокъ годового пребыванія въ данномъ городѣ, установленный п. 6 ст. 31 (нынѣ п. 6 ст. 33) Пол. о выб., обязателенъ и для чиновъ Министерства Иностранныхъ Дѣлъ, перемѣщаемыхъ съ заграничныхъ дипломатическихъ мѣстъ, а равно и для тѣхъ чиновъ сего вѣдомства, кои, занимая указанныя должности, временно командированы въ Россію или находятся въ отпуску; экстерриторіальность не можетъ создавать для нихъ особыхъ избирательныхъ правъ (Указъ Сената 1907 г., № 589).

36. Для участія въ выборахъ служащія лица должны получать ко времени составленія избирательныхъ списковъ содержаніе или пенсію въ теченіе не менѣе года.

37. Участіе въ выборахъ предоставлено всѣмъ получающимъ содержаніе по службѣ въ учрежденіяхъ, указанныхъ въ п. 6 ст. 33, какъ штатнымъ, такъ и вольнонаемнымъ, за исключеніемъ нижнихъ служителей, т. е. лицъ, означенныхъ въ ст. ст. 325 Уставовъ о службѣ и 143 Уставовъ о пенсіяхъ.

38. Лица, хотя и не состоящія на государственной службѣ, но получающія содержаніе изъ казенныхъ суммъ (напр., учителя церковно-приходскихъ школъ, служащіе по вольному найму въ Управленіи акцизнаго округа писцы, конторщики, сидѣльцы винныхъ лавокъ, счетные чиновники Казначейства), подходятъ подъ дѣйствіе п. 6 ст. 31 (нынѣ п. 6 ст. 33) Пол. о выб. и имѣютъ право участія въ городскомъ избирательномъ съѣздѣ (Указъ Сената 1907 г., № 370).

39. Полученіе содержанія въ томъ или другомъ размѣрѣ, въ зависимости отъ средствъ, какими располагаетъ учрежденіе, не лишаетъ служащихъ въ немъ участія въ выборахъ на общемъ основаніи.

40. Изъ служащихъ не могутъ участвовать въ выборахъ лица, получающія не содержаніе, а сдѣльную плату, размѣръ которой обусловливается количествомъ или качествомъ выполненной работы.

41. Епископы, получающіе содержаніе по службѣ архіерея и проживающіе болѣе года въ предѣлахъ уѣзда, пользуются избирательными правами на общемъ основаніи (Указъ Сената 1907 г., № 421).

42. П. 6 ст. 31 (нынѣ п. 6 ст. 33) Пол. о выб., обусловливая избирательное право полученіемъ содержанія или пенсіи по службѣ государственной, общественной, сословной и желѣзнодорожной, не содержитъ указанія на источники этого содержанія или пенсіи. Посему и принимая во вниманіе, что священно- и церковно-служители подходятъ, по условіямъ своей службы, подъ дѣйствіе

п. 6 вообще,—нельзя не признать, что они не лишаются избирательныхъ правъ и въ томъ случаѣ, когда получаютъ содержаніе не отъ казны, не отъ общественныхъ, сословныхъ и желѣзнодорожныхъ учрежденій, но изъ другихъ источниковъ, а въ томъ числѣ и отъ прихода (Указы Сената 1906 г., № 46 и 1907 г., № 478).

43. Лица духовнаго званія, получающія въ качествѣ законоучителей содержаніе по земскимъ и городскимъ учрежденіямъ, имѣютъ участіе въ выборахъ на общемъ основаніи.

44. Законоучители земскихъ школъ, получающіе содержаніе изъ суммъ земства, и учителя пѣнія въ городскихъ училищахъ, получающіе содержаніе отъ города, подходятъ подъ дѣйствіе п. 6 ст. 31 (нынѣ п. 6 ст. 33) Пол. о выб. (Указъ Сената 1907 г., № 370).

45. Общественные раввины подъ дѣйствіе п. 6 ст. 31 (нынѣ п. 6 ст. 33) Пол. о выб. не подходятъ (Указъ Сената 1907 г., № 329).

46. Служащіе по казенной продажѣ питей, за исключеніемъ нижнихъ служителей и рабочихъ, на основаніи п. 6 ст. 33, имѣютъ по получаемому содержанію участіе въ выборахъ, независимо отъ того, занимаютъ ли они штатныя должности или служатъ по вольному найму.

47. Служба въ учрежденіяхъ сельскаго и волостного управленій, не будучи государственной, не можетъ быть признаваема и сословною (т. IX Св. Зак., Особ. Прил. Зак. Сост., изд. 1902 г., Общ. Пол., ст. 47), почему служащія въ означенныхъ учрежденіяхъ лица, независимо отъ ихъ званія, не подходятъ, по своей службѣ, подъ дѣйствіе п. 6 ст. 33 (какъ и п. 6 ст. 42) Пол. о выб. (Указы Сената 1907 г., №№ 647, 648 и 1908 г., № 693).

48. Лица сельскаго и волостного управленій, получающія содержаніе по службѣ въ крестьянскихъ учрежденіяхъ, правомъ участія въ съѣздахъ городскихъ избирателей, по получаемому ими содержанію, не пользуются (Указъ Сената 1906 г., № 106).

49. Лица, занимающія должности по крестьянскому управленію (волостные старшины, ихъ помощники, сельскіе старосты, волостные писаря, ихъ помощники и проч.), по получаемому ими по службѣ содержанію, правомъ участія въ выборахъ, въ качествѣ городскихъ избирателей, не пользуются.

50. Учителя церковно-приходскихъ школъ, не принадлежащіе къ сельскимъ и волостнымъ обществамъ уѣзда, въ коемъ служатъ, по получаемому содержанію не лишены права участвовать въ выборахъ.

51. Учителя сельскихъ и приходскихъ школъ Лифляндской губерніи, принадлежащіе къ сельскимъ и волостнымъ обществамъ того уѣзда, въ коемъ

состоять на службѣ, не могутъ по получаемому содержанію участвовать въ съѣздѣ городскихъ избирателей (Указъ Сената 1907 г., № 383).

52. При опредѣленіи того, какія именно лица должны быть признаваемы нижними служителями и рабочими, не пользующимися правомъ участія въ выборахъ въ Государственную Думу по служебному цензу, надлежитъ примѣняться къ перечнямъ сихъ лицъ, указаннымъ въ ст. ст. 532 Уставовъ о службѣ и 143 Уставовъ о пенсіяхъ.

53. Казенные лѣсники не могутъ быть подведены подъ понятіе нижнихъ служителей, на которыхъ не распространяется предоставленное п. 6 ст. 31 (нынѣ п. 6 ст. 31) Положенія право участія въ выборахъ, ибо лѣсники, на основаніи ст. 73 Уст. Лѣсн., изд. 1893 г. (ст. 68 Уст. Лѣсн., изд. 1905 г.), считаются состоящими на государственной службѣ, и, кромѣ того, обязанности ихъ, заключающіяся, согласно ст. 77 того же Устава (ст. 72 Уст. Лѣсн., изд. 1905 г.), въ наблюденіи за сохранностью ввѣренныхъ имъ участковъ, учетѣ заготовленныхъ по билетамъ лѣсныхъ произведеній, надзорѣ за разнаго рода лѣсными работами и т. п., не могутъ быть признаны однородными съ тѣми обязанностями, которыя обычно возлагаются на низшихъ служителей—сторожей, курьеровъ и другихъ, по роду своей дѣятельности близко подходящихъ къ такъ называемой „прислугѣ“ (Указъ Сената 1906 г., № 104).

54. Къ числу упомянутыхъ въ п. 6 ст. 31 (нынѣ п. 6 ст. 33) Пол. о выб. нижнихъ служителей и рабочихъ принадлежатъ слѣдующія группы желѣзнодорожныхъ служащихъ: сигналисты при постоянныхъ станціонныхъ и путевыхъ сигнальныхъ постахъ, дорожные и мостовые мастера, паровозные машинисты и ихъ помощники, старшіе осмотрщики вагоновъ, а также старшіе рабочіе (артельные старосты), ремонтные рабочіе, путевые сторожа, переѣздные сторожа, мостовые слесаря и сторожа, сторожа при частяхъ пути или отдѣльныхъ сооруженіяхъ дороги, хотя бы и требующихъ особенно бдительнаго надзора, кочегары, вагонные осмотрщики, составители поѣздовъ, вагонные смазчики, вагонные истопники, дежурные въ паровозномъ сараѣ, стрѣлочники, сцѣпщики, оберъ-кондукторы и кондукторы (Указы Сената 1906 г., №№ 278 и 282).

55. Примѣнительно къ перечисленнымъ въ Указѣ Правительствующаго Сената 1906 г., № 278, разрядамъ служащихъ, должны быть признаны принадлежащими къ числу нижнихъ желѣзнодорожныхъ служителей, не имѣющихъ права на участіе въ выборахъ по получаемому содержанію, также вѣсовщики, табельщики, монтеры, низшіе техническіе агенты, машинисты, хотя бы состоящіе и при постоянныхъ машинахъ, слесаря, столяры, котельщики, токари, мѣдники, литейщики, кузнецы, молотобойцы, какъ и вообще всѣ именуемые въ желѣзнодорожныхъ мастерскихъ мастеровыми какъ штатными, такъ и постоянными.

56. Желѣзнодорожные конторщики и счетоводы не могутъ быть причисляемы къ числу нижнихъ служителей и рабочихъ.

57. Таможенные досмотрщики являются нижними служителями и потому не подлежатъ внесенію въ избирательные списки.

58. Дядьки-надзиратели въ исправительныхъ колоніяхъ малолѣтнихъ преступниковъ должны быть причислены къ „нижнимъ служителямъ", которые не пользуются правомъ участія въ выборахъ въ Государственную Думу (Указъ Сената 1907 г., № 371).

59. Пенсіонеры участвуютъ въ выборахъ по мѣсту ихъ жительства, независимо отъ того, гдѣ имъ выдается пенсія.

См. ст. 61 и разъясненія къ ст.ст. 6, 8—14, 16, 28, 32, 34, 35, 37, 52, 54, 57, 59, 62, 65, 70.

34. Къ городскимъ поселеніямъ причисляются въ отношеніи производства выборовъ въ Государственную Думу тѣ мѣстечки, въ которыхъ имѣется мѣщанское управленіе и взимается государственный налогъ съ городскихъ недвижимыхъ имуществъ (Уст. Прям. Налог., изд. 1903 г., ст. 1 п. 1б).

1. Существенными признаками, отличающими городскія поселенія отъ сельскихъ, являются наличность городского общественнаго управленія и примѣненіе въ нихъ, при взиманіи государственныхъ и иныхъ налоговъ, порядка, установленнаго для городскихъ поселеній. За отсутствіемъ этихъ признаковъ въ пригородахъ, не имѣющихъ даже упрощеннаго городского устройства, находящихся въ районѣ уѣзда, уплачивающихъ земскій сборъ и состоящихъ въ хозяйственномъ отношеніи въ вѣдѣніи земства (на общемъ основаніи), вопросъ о принадлежности упомянутыхъ пригородовъ къ числу городскихъ поселеній не можетъ быть разрѣшенъ иначе, какъ въ отрицательномъ смыслѣ (Указы Сената 1906 г., №№ 30 и 40).

2. Не могутъ быть допущены къ выборамъ въ Государственную Думу, на правахъ городскихъ избирателей, домовладѣльцы въ окружныхъ станицахъ области Войска Донского, такъ какъ означенныя станицы не удовлетворяютъ двумъ основнымъ признакамъ всякаго городского поселенія: наличности городского общественнаго управленія и примѣненія, при взысканіи налоговъ и прочихъ сборовъ, порядка, установленнаго для городскихъ поселеній (Указъ Сената 1906 г., № 40).

3. Пригородныя поселенія, расположенныя внѣ черты отведенныхъ городу земель (Гор. Пол., ст. 5), въ дѣлѣ выборовъ въ Государственную Думу не могутъ быть приравниваемы къ городскимъ поселеніямъ.

35. Съѣзды городскихъ избирателей могутъ быть раздѣляемы, по распоряженію Министра Внутреннихъ Дѣлъ, на отдѣленія по мѣстностямъ или по роду владѣемыхъ цензовъ, а въ уѣздахъ съ смѣшаннымъ населеніемъ и по національностямъ. Положенное на съѣздъ число выборщиковъ распредѣляется между отдѣленіями въ соотвѣтствіи съ числомъ избирателей, причисленныхъ къ каждому отдѣленію.

Примѣчаніе. Въ отношеніи производства выборовъ Севастопольское градоначальство причисляется къ Симферопольскому уѣзду, Таврической губерніи; городъ Кронштадтъ—къ Петергофскому уѣзду, С.-Петербургской губерніи, а градоначальства: Керчь-Еникальское—къ Оеодосійскому уѣзду, Таврической губерніи, и Николаевское—къ Херсонскому уѣзду и губерніи.

1. По точному смыслу ст. 35, раздѣленіе на отдѣленія того или иного съѣзда городскихъ избирателей, опредѣленіе числа отдѣленій, на которыя дѣлится съѣздъ, а равно принятіе для раздѣленія съѣзда тѣхъ или иныхъ основаній, всецѣло зависитъ отъ усмотрѣнія Министра Внутреннихъ Дѣлъ, причемъ правило 2 части означенной статьи требуетъ не математически точнаго распредѣленія выборщиковъ, на практикѣ не осуществимаго, а распредѣленія, лишь соотвѣтственнаго съ числомъ избирателей (Указы Сената 1908 г., №№ 747 и 748).

2. Уѣздные торговцы и промышленники, являющіеся избирателями, могутъ быть причислены къ избирательному съѣзду уѣзднаго города или же быть раздѣлены между отдѣленіями городскихъ избирательныхъ съѣздовъ, въ случаѣ образованія таковыхъ въ уѣздѣ, по тяготѣнію ихъ производствъ къ тому или иному городу, по удобству сообщеній или по другимъ признакамъ.

См. разъясненія къ ст. 29.

36. Въ Архангельской губерніи, а равно въ губерніяхъ Тобольской и Томской предварительные съѣзды и съѣзды землевладѣльцевъ не образуются. Лица, имѣющія право участія въ съѣздѣ землевладѣльцевъ, причисляются въ каждомъ уѣздѣ названныхъ губерній къ первому съѣзду городскихъ избирателей, а лица, имѣющія право участія въ предварительныхъ съѣздахъ—къ второму съѣзду городскихъ избирателей. Въ Ставро-

польской губерніи лица, имѣющія право участія въ первомъ съѣздѣ городскихъ избирателей, образуютъ одинъ общій съѣздъ вмѣстѣ съ лицами, имѣющими участіе въ съѣздѣ землевладѣльцевъ.

37. Въ съѣздѣ уполномоченныхъ отъ волостей участвуютъ выборные отъ волостныхъ сходовъ уѣзда, по два отъ каждаго схода. Выборные эти избираются волостными сходами изъ числа крестьянъ-домохозяевъ, принадлежащихъ къ составу сельскихъ обществъ данной волости или приписанныхъ къ ней, которые, владѣя въ предѣлахъ волости надѣльной или пріобрѣтенной въ собственность землей и проживая въ ней не менѣе года, лично ведутъ хозяйство. Въ съѣздѣ уполномоченныхъ отъ казачьихъ станицъ участвуютъ выборные отъ станичныхъ сборовъ уѣзда въ числѣ двухъ отъ каждой станицы. Выборные эти избираются станичными сборами изъ числа членовъ станичныхъ обществъ войскового сословія домохозяевъ, владѣющихъ казачьей или пріобрѣтенной въ собственность землей и лично ведущихъ на ней хозяйство.

1. Если мѣстныя узаконенія допускаютъ участіе въ волостномъ сходѣ уполномоченныхъ отъ вдовъ, владѣющихъ участками крестьянской земли, а равно отъ находящихся въ отсутствіи домохозяевъ, то лица эти могутъ участвовать и при избраніи послѣдними уполномоченныхъ, указанныхъ въ ст. 37.

2. Крестьянинъ, приписанный къ волости и владѣющій собственнымъ земельнымъ участкомъ съ хуторскою постройкой, имѣетъ, за силою ст. ст. 86, 87 и 88 Общ. Пол. о Крест. (Особ. Прил. къ т. IX, изд. 1902 г.), право на участіе въ волостномъ сходѣ, а потому, по общему для домохозяевъ праву, участвуетъ въ дѣлахъ волостного управленія, въ томъ числѣ и въ выборѣ уполномоченныхъ, согласно ст. 32 (нынѣ ст. 37) Пол. о выб. (Указъ Сената 1907 г., № 564).

3. Въ уполномоченные отъ волостныхъ сходовъ не могутъ быть избираемы лица, указанныя въ ст. ст. 9 и 10 Положенія.

4. Крестьянами-домохозяевами считаются лишь такіе крестьяне, которые имѣютъ усадебную осѣдлость и ведутъ свое собственное хозяйство.

5. Передача правъ домохозяина путемъ одной только довѣренности для крестьянъ закономъ не установлена и можетъ послѣдовать не иначе, какъ по особому о томъ приговору крестьянскаго общества, а потому одна довѣ-

ренность, выданная сыну крестьянина отцомъ его для участія въ волостныхъ сходахъ, на правахъ домохозяина, не даетъ этому крестьянину права быть избраннымъ въ уполномоченные (Указъ Сената 1907 г., № 500).

6. Ст. 179 и слѣд. Общ. Пол. о Крест., опредѣляющія порядокъ назначенія сельскихъ должностныхъ лицъ, не устанавливаютъ какихъ-либо ограниченій въ отношеніи сословности или принадлежности къ подлежащему сельскому обществу для большинства должностей, и потому допустить, что всѣ, безъ исключенія, сельскія должностныя лица могутъ быть избираемы въ уполномоченные отъ волостей для участія въ выборахъ въ Государственную Думу, на основаніи ихъ участія въ сельскихъ сходахъ, значило бы, вопреки ст. 32 (нынѣ ст. 37) Пол. о выб., признать, что въ означенные уполномоченные могутъ быть избираемы крестьяне не только сельскихъ обществъ данной волости, но и другихъ, и не только крестьяне, но и лица некрестьянскаго сословія (Указъ Сената 1907 г., № 407).

7. Лицо духовнаго званія магометанскаго исповѣданія, по силѣ ст. 84 Пол. Башк., не можетъ принимать личнаго участія въ волостномъ сходѣ, а потому не можетъ быть избираемо въ уполномоченные отъ схода (Указъ Сената 1907 г., № 463).

8. Ахуны, на основаніи ст. 1416 Уст. Ин. Испов., изд. 1896 г., отнесены къ числу духовныхъ лицъ магометанскаго исповѣданія, которымъ, хотя бы они принадлежали къ числу домохозяевъ сельскаго общества, не предоставлено, въ силу ст. 84 Пол. Башк. (Особ. Прил. къ т. IX Св. Зак., изд. 1902 г.), права участія въ сходахъ ни сельскомъ, ни волостномъ, а потому они не могутъ быть избираемы въ уполномоченные (Указъ Сената 1907 г., № 516).

9. Мѣстные крестьяне, занимающіе должности секретаря Уѣздной Земской Управы и учителей въ народныхъ училищахъ, по условіямъ и характеру своей дѣятельности, не могутъ быть отнесены къ числу тѣхъ крестьянъ, кои имѣютъ право быть избранными въ уполномоченные отъ волостей (Указъ Сената 1907 г., № 459).

10. Высочайшій Указъ 5 Октября 1906 г. (Собр. Узак., ст. 1700), отмѣнивъ ограниченіе въ правахъ сельскихъ обывателей и предоставивъ лицамъ крестьянскаго сословія на будущее время право, при поступленіи въ высшія учебныя заведенія и на государственную службу, оставаться въ томъ же сословіи, отнюдь не предоставилъ, тѣмъ самымъ, лицамъ, уволеннымъ по указаннымъ причинамъ изъ крестьянскихъ обществъ ранѣе воспослѣдованія сего закона, снова возвращаться, послѣ изданія онаго, въ эти общества, а потому принятіе такого лица вновь въ составъ того же крестьянскаго общества, какъ несогласное съ закономъ, не можетъ создавать для него права быть избраннымъ въ уполномоченные отъ волостного схода (Указы Сената 1907 г., №№ 494 и 530).

11. Проживаніе внѣ предѣловъ волости, хотя бы и въ предѣлахъ одного съ нею стана, лишаетъ права на избраніе въ уполномоченные отъ волости (Указъ Сената 1908 г., № 736).

12. Крестьянинъ-домохозяинъ, избранный въ губернскіе гласные и состоящій членомъ Уѣздной Земской Управы, проживающій въ своей волости только въ теченіе лѣтнихъ мѣсяцевъ, не лишенъ права участія въ выборахъ по крестьянской куріи, такъ какъ избраніе его въ члены земской управы и губернскіе гласные, какъ лица, принадлежащаго къ крестьянскому сословію, должно разсматриваться въ качествѣ обстоятельства, свидѣтельствующаго о томъ, что связь его съ крестьянствомъ продолжаетъ непзмѣнно существовать (Указъ Сената 1907 г., № 565).

13. Уходъ крестьянина-домохозяина въ отхожій промыселъ на лѣтніе мѣсяцы, при наличности усадебной осѣдлости, собственнаго полевого хозяйства, участія на мѣстномъ сельскомъ сходѣ и обладанія законнымъ правомъ участія на волостномъ сходѣ, не лишаетъ его избирательныхъ правъ по выборамъ въ Государственную Думу (Указъ Сената 1907 г., № 452).

14. Требованіе годичнаго срока проживанія относится только къ выборамъ отъ волостей и не распространяется на выборы отъ станичныхъ сборовъ (Указъ Сената 1907 г., № 674).

15. Ст. 37, опредѣляющая условія участія въ выборахъ отъ казачьихъ станицъ, не препятствуетъ учителю быть избираемымъ въ уполномоченные отъ станичныхъ сборовъ, если онъ удовлетворяетъ всѣмъ положительно выраженнымъ въ сей статьѣ требованіямъ (Указъ Сената 1908 г., № 687).

16. Согласно закону, въ Члены Государственной Думы могутъ быть избираемы только лица, знающія русскій языкъ, а потому незнающіе русскаго языка не могутъ быть избираемы и въ уполномоченные отъ волостей.

17. Получившіе поземельное устройство на основаніи Положеній и Правилъ о поземельномъ устройствѣ, изложенныхъ въ Книгахъ IV, V и VI Особаго Приложенія къ т. IX Св. Зак., изд. 1902 г., крестьяне и поселяне разныхъ наименованій, вообще, и, въ частности, хизане въ губерніяхъ Тифлисской и Кутаисской, сельскіе вѣчные чиншевики, принадлежащіе къ составу сельскихъ или волостныхъ обществъ въ губерніяхъ западныхъ и бѣлорусскихъ, русскіе арендаторы православнаго исповѣданія, водворенные на владѣльческихъ земляхъ въ губерніяхъ сѣверо-западныхъ и бѣлорусскихъ, равно проживающіе на такихъ же земляхъ и въ тѣхъ же губерніяхъ единовѣрцы и старообрядцы, а также бывшіе вольные люди второго разряда въ губерніяхъ сѣверо-западныхъ и юго-западныхъ,—должны участвовать въ выборахъ въ Государственную Думу на началахъ, опредѣленныхъ для крестьянъ и сельскихъ обывателей, и по владѣемой ими землѣ не въ правѣ пользоваться участіемъ въ выборахъ на основаніяхъ, установленныхъ для частныхъ землевладѣльцевъ, если они

не лишены, въ силу спеціальныхъ условій своего управленія, возможности осуществить свое избирательное право по крестьянской куріи (Указъ Сената 1906 г., № 280).

18. Малороссійскіе казаки, а равно башкиры и другихъ наименованій сельскіе обыватели, владѣющіе первые — казачьими, а вторые — башкирскими землями, участвуютъ въ выборахъ въ Государственную Думу на общихъ установленныхъ для крестьянъ основаніяхъ, т. е. въ составѣ сельскихъ и волостныхъ сходовъ, и не могутъ быть вносимы по владѣнію сими землями въ списки уѣздныхъ землевладѣльцевъ (Указъ Сената 1906 г., № 275).

19. Однодворцы Бессарабской губерніи,—какъ переименованные въ таковые по закону 10 Марта 1847 г. (П. С. З. № 20987) изъ мазыловъ и резешей, такъ и прочіе, принадлежатъ къ сельскому состоянію и должны принимать участіе въ выборахъ въ Государственную Думу примѣнительно къ порядку и основаніямъ, для крестьянъ установленнымъ (Указъ Сената 1907 г., № 510).

20. Резеши, принадлежащіе къ сельскому состоянію, должны осуществлять свои избирательныя права на основаніяхъ, для крестьянъ установленныхъ (Указъ Сената 1907 г., № 509).

21. Владѣльцы надѣльной земли, укрѣпленной въ личную собственность на основаніи Высочайшаго Указа 9 Ноября 1906 г. (Собр. Узак., ст. 1895) и закона 14 Іюня 1910 г. (Собр. Узак., ст. 1047), по этой землѣ не имѣютъ права участвовать въ предварительныхъ съѣздахъ и съѣздахъ землевладѣльцевъ и могутъ, какъ лица, и послѣ укрѣпленія за ними означенной земли остающіяся членами сельскихъ и волостныхъ обществъ, участвующими, на общихъ основаніяхъ, въ сельскомъ и волостномъ управленіи, осуществлять свое право на участіе въ выборахъ въ Государственную Думу только въ порядкѣ, особо установленномъ для крестьянъ,—путемъ избранія на волостныхъ сходахъ уполномоченныхъ (Ср. Указъ Сената 1909 г., № 6764).

22. Крестьяне, пріобрѣвшіе при содѣйствіи Крестьянскаго Банка землю, какъ въ составѣ сельскихъ обществъ или отдѣльныхъ поселеній, не образующихъ сельскаго общества, и крестьянскихъ поземельныхъ товариществъ, такъ и единолично, участвуютъ въ выборахъ въ Государственную Думу на общихъ установленныхъ для крестьянъ основаніяхъ, т. е. въ составѣ сельскихъ и волостныхъ сходовъ, и не могутъ быть вносимы по владѣнію сими землями въ списки уѣздныхъ землевладѣльцевъ (Указъ Сената 1906 г., № 275).

23. Мѣщане, пріобрѣвшіе землю при содѣйствіи Крестьянскаго Поземельнаго Банка и приписанные къ сельскимъ или волостнымъ обществамъ, вполнѣ подходятъ подъ дѣйствіе ст. 37 и потому не подлежатъ внесенію въ списки землевладѣльцевъ.

24. Владѣніе землею, пріобрѣтенною на основаніи Высочайшаго Указа 27 Августа 1906 г. (Собр. Узак., ст. 1399) о предназначеніи казенныхъ

земель къ продажѣ для расширенія крестьянскаго землевладѣнія, приравнивается, по своему значенію, къ владѣнію надѣльною землею и предоставляетъ права участія въ выборахъ только въ общемъ для крестьянъ установленномъ порядкѣ.

25. Лица, вышедшія изъ крестьянскаго сословія, хотя бы и сохранившія выкупленные ими въ свое время крестьянскіе надѣлы, какъ пользующіяся правами другого сословія, не могутъ считаться „принадлежащими къ составу сельскаго общества“ и участвовать въ выборахъ на основаніяхъ, положенныхъ для крестьянъ.

26. Крестьяне села Коробова, Костромской губерніи и уѣзда, такъ называемые бѣлопашцы, по дѣйствующимъ о нихъ Положеніямъ, не входятъ въ составъ мѣстныхъ волостей, а составляютъ отдѣльную единицу, управляемую на основаніи правилъ, утвержденныхъ въ 1882 г. Департаментомъ Удѣловъ, причемъ дѣла крестьянскаго хозяйства вѣдаются въ селѣ Коробовѣ сельскимъ сходомъ, постановляющимъ мірскіе приговоры. Поэтому, за невхожденіемъ сельскаго общества названнаго села въ составъ волостныхъ организацій, за его сельскимъ сходомъ, по отношенію къ выборамъ въ Государственную Думу, должны быть признаны права, однородныя съ тѣми, которыя, по общему правилу, принадлежатъ волостнымъ сходамъ, т. е. право избранія двухъ уполномоченныхъ (Указъ Сената 1906 г., № 76).

27. Существующія въ Александровскомъ и Маріупольскомъ уѣздахъ, Екатеринославской губерніи, 17 еврейскихъ колоній, а равно и еврейскія колоніи въ Херсонской губерніи, должны быть объединены для производства выборовъ уполномоченныхъ въ особые участки, въ коихъ образуются участковые сходы на подобіе волостныхъ, избирающіе, какъ и послѣдніе, по два уполномоченныхъ каждый. Утвержденіе росписанія означенныхъ выше участковъ, должно по отношенію къ названнымъ губерніямъ, въ силу общаго права надзора за правильностью выборовъ, принадлежать Министру Внутреннихъ Дѣлъ (Указъ Сената 1906 г., № 75).

28. Волости, образованныя по закону 3 Іюля 1904 г. (П. С. З. № 24897), должны избирать уполномоченныхъ на общемъ основаніи.

См. разъясненія къ ст.ст. 6, 8—12, 28, 61, 62, 83, 85, 86.

38. Въ уѣздахъ съ смѣшаннымъ населеніемъ съѣзды уполномоченныхъ отъ волостныхъ сходовъ, по распоряженію Министра Внутреннихъ Дѣлъ, могутъ быть раздѣляемы по національностямъ съ распредѣленіемъ между ними выборщиковъ, въ соотвѣтствіи съ числомъ уполномоченныхъ, входящихъ въ составъ каждаго отдѣленія.

См. разъясненія къ ст.ст. 29 и 35.

39. Въ губерніяхъ Тобольской и Томской въ съѣздѣ уполномоченныхъ отъ волостей участвуютъ: 1) уполномоченные, избираемые, по два отъ каждой волости, волостными сходами въ мѣстностяхъ, гдѣ волости образованы на основаніи Общаго Положенія о крестьянахъ (Особ. Прил. Зак. Сост., изд. 1902 г., Кн. I, ст. 472); 2) уполномоченные отъ волостей, образованныхъ на основаніи приложенныхъ къ примѣчанію къ статьѣ 70 Учрежденія Сибирскаго правилъ, избираемые, по два отъ каждой волости, мірскимъ сходомъ повѣренныхъ, отряжаемыхъ по одному отъ каждыхъ ста душъ населенія волости (Учр. Сибир., изд. 1892 г., ст. 70, прим., прил.: ст. 10—12), и 3) уполномоченные отъ кочевыхъ инородцевъ, по одному на нѣсколько стойбищъ или улусовъ, избираемые тѣмъ же порядкомъ, какимъ выбираются головы и выборные въ Инородныя Управы (Пол. Инор., изд. 1892 г., ст. 55, 56 и 58).

См. разъясненія къ ст.ст. 6, 8—12, 28, 37, 61, 62, 83, 85, 86.

40. Въ Астраханской губерніи образуется, кромѣ съѣздовъ уполномоченныхъ отъ волостей, одинъ общій съѣздъ уполномоченныхъ отъ станицъ Астраханскаго казачьяго войска, расположенныхъ въ предѣлахъ какъ Астраханской, такъ и Самарской и Саратовской губерній. Съѣздъ созывается въ городѣ Астрахани, подъ предсѣдательствомъ лица, назначаемаго Наказнымъ Атаманомъ, и избираетъ положенное по росписанію (ст. 8) число выборщиковъ въ Астраханское Губернское Избирательное Собраніе.

41. Въ губерніяхъ Курляндской, Лифляндской и Эстляндской уполномоченные отъ волостей избираются на общемъ волостномъ сходѣ изъ числа домохозяевъ, принадлежащихъ къ составу данной волости и проживающихъ не менѣе года въ предѣлахъ волости. Въ Измаильскомъ уѣздѣ, Бессарабской губерніи, вмѣсто съѣзда уполномоченныхъ отъ волостей, образуется съѣздъ уполномоченныхъ отъ сельскихъ общинъ, по одному отъ каждой общины. Уполномоченные эти избираются въ каждой общинѣ общимъ собраніемъ не менѣе года прожи-

вающихъ въ предѣлахъ общины и лично ведущихъ хозяйство владѣльцевъ надѣльной земли, созываемымъ подъ предсѣдательствомъ примара общины.

1. Въ ст. 41, опредѣляющей условія избранія въ уполномоченные отъ волостей въ Прибалтійскихъ губерніяхъ, не содержится требованія ни владѣнія землею на правѣ собственности, ни веденія сельскаго хозяйства на собственной землѣ (Указъ Сената 1908 г., № 735).

2. Самостоятельное завѣдываніе усадебнымъ хозяйствомъ, хотя бы и на арендуемой землѣ, вполнѣ подходитъ подъ бытовое понятіе домохозяйствованія, въ качествѣ одного изъ условій для избранія въ уполномоченные отъ волостей въ Прибалтійскихъ губерніяхъ (Указъ Сената 1908 г., № 735)

3. Члены крестьянскихъ товариществъ, пріобрѣвшихъ землю при содѣйствіи Крестьянскаго Банка въ Измаильскомъ уѣздѣ, должны участвовать, при избраніи уполномоченнаго отъ подлежащей сельской общины, въ общемъ собраніи владѣльцевъ надѣльной земли, созываемомъ согласно ст. 41.

См. ст. 63 и разъясненія къ ст.ст. 6, 8—12, 28, 37, 61, 62, 83, 85, 86.

42. Въ указанныхъ въ статьѣ 2 городахъ избраніе Членовъ Государственной Думы производится отдѣльно двумя разрядами избирателей:

I. Въ выборахъ по первому разряду участвуютъ: 1) лица, владѣющія въ предѣлахъ города, на правѣ собственности или пожизненнаго владѣнія, не менѣе года недвижимымъ имуществомъ, стоющимъ по оцѣнкѣ, опредѣленной для взиманія городского сбора: въ столицахъ—не менѣе трехъ тысячъ рублей, а въ остальныхъ городахъ не менѣе тысячи пятисотъ рублей; 2) лица, владѣющія въ предѣлахъ города не менѣе года требующимъ выборки промысловаго свидѣтельства торгово-промышленнымъ предпріятіемъ: а) въ столицахъ—торговымъ—перваго разряда, промышленнымъ- одного изъ первыхъ трехъ разрядовъ или пароходнымъ, по содержанію котораго уплачивается не менѣе пятисотъ рублей въ годъ основного промысловаго налога, б) въ прочихъ городахъ—торговымъ первыхъ двухъ разрядовъ, промышленнымъ—одного изъ первыхъ пяти разрядовъ или пароходнымъ, по содержанію котораго уплачивается не менѣе пятидесяти рублей въ годъ основного промысловаго налога.

II. Въ выборахъ по второму разряду участвуютъ: 1) лица, владѣющія въ предѣлахъ города не менѣе года на правѣ собственности или пожизненнаго владѣнія, недвижимымъ имуществомъ, оцѣненнымъ для взиманія городского сбора въ суммѣ ниже: въ столицахъ—трехъ тысячъ рублей, а въ остальныхъ городахъ—тысячи пятисотъ рублей; 2) лица, владѣющія въ предѣлахъ города не менѣе года торгово-промышленнымъ предпріятіемъ, требующимъ выборки промысловаго свидѣтельства, за исключеніемъ тѣхъ, которыя даютъ право участія въ выборахъ по первому разряду; 3) лица, уплачивающія въ предѣлахъ города не менѣе года основной промысловый налогъ на личныя промысловыя занятія; 4) лица, уплачивающія въ предѣлахъ города не менѣе года государственный квартирный налогъ; 5) лица, не менѣе года занимающія въ предѣлахъ города на свое имя отдѣльную квартиру, и 6) лица, (за исключеніемъ нижнихъ служителей и рабочихъ), не менѣе года проживающія въ предѣлахъ города и не менѣе года получающія опредѣленное содержаніе или пенсію по службѣ государственной или по службѣ въ земскихъ, городскихъ, либо сословныхъ учрежденіяхъ, или на желѣзныхъ дорогахъ.

Рабочіе городовъ, указанныхъ въ ст. 2 Положенія, должны участвовать въ выборахъ въ Государственную Думу не въ порядкѣ, установленномъ для рабочихъ, а, согласно статьѣ 42, на общихъ для избирателей этихъ городовъ основаніяхъ, и, слѣдовательно, должны быть вносимы въ списки городскихъ избирателей въ соотвѣтствіи съ цензомъ, которымъ они владѣютъ.

См. разъясненія къ ст.ст. 9—14, 16, 28, 32, 33, 37, 52, 55—57, 59, 62, 65, 70.

43. Въ губернскомъ съѣздѣ уполномоченныхъ отъ рабочихъ участвуютъ уполномоченные отъ рабочихъ тѣхъ, находящихся въ поименованныхъ въ приложеніи къ статьѣ 8 губерніяхъ, предпріятій фабрично-заводской, горной и горнозаводской промышленности, въ коихъ общее число рабочихъ мужского пола не менѣе пятидесяти, кому бы сіи предпріятія ни принадлежали.

Примѣчаніе. Къ предпріятіямъ фабрично-заводской промышленности причисляются и желѣзнодорожныя мастер-

скія, съ указаннымъ въ сей (43) статьѣ общимъ числомъ рабочихъ мужского пола.

1. Участіе въ выборахъ въ Государственную Думу принадлежитъ рабочимъ предпріятій фабрично-заводской, горной и горнозаводской промышленности; рабочіе же иного рода предпріятій, какъ то: городскихъ желѣзныхъ дорогъ (съ конной или механической тягой), скотобоенъ, телефонныхъ станцій, пароходныхъ предпріятій и т. п., за исключеніемъ принадлежащихъ симъ предпріятіямъ ремонтныхъ механическихъ мастерскихъ съ числомъ рабочихъ мужского пола не менѣе пятидесяти человѣкъ, участія въ выборахъ въ порядкѣ, указанномъ для рабочихъ, не имѣютъ. Вообще, правомъ участія въ выборахъ не пользуются рабочіе тѣхъ предпріятій, которыя, по свойству своихъ операцій, не принадлежатъ къ числу фабрично-заводскихъ, горныхъ и горнозаводскихъ.

2. По точному смыслу закона, правомъ участія въ выборахъ на основаніяхъ, установленныхъ для рабочихъ, пользуются только рабочіе фабрично-заводскихъ, горныхъ и горнозаводскихъ предпріятій, а поэтому допущеніе къ выборамъ отъ рабочихъ лицъ, работающихъ въ ремесленныхъ заведеніяхъ, хотя бы на нихъ и распространялся надзоръ фабричной инспекціи, представлялось бы несогласнымъ съ закономъ (Указъ Сената 1907 г., № 293).

3. Промышленныя заведенія съ числомъ рабочихъ не менѣе пятидесяти человѣкъ мужского пола, состоящія въ вѣдѣніи фабричной инспекціи и подчиненныя Уставу о Промышленности, по по существу своему не принадлежащія къ заведеніямъ фабрично-заводскимъ, а относящіяся къ числу ремесленныхъ, каковы, напримѣръ, пенько-прядильни, хлѣбопекарни, булочныя и другія, не даютъ своимъ рабочимъ права на участіе въ выборахъ по рабочей куріи, а потому въ списки предпріятій, публикуемые на основаніи ст. 72 Пол. о выб., внесенію не подлежатъ.

4. Чайно-развѣсочныя заведенія, какъ не имѣющія по свойству операцій фабрично-заводскаго характера, не могутъ быть включаемы въ списки предпріятій, публикуемые на основаніи ст. 72 Пол. о выб.

5. Рабочіе арсенала должны участвовать въ выборахъ на общихъ основаніяхъ, установленныхъ для рабочихъ фабрично-заводской промышленности.

6. Къ участію въ выборахъ допускаются рабочіе всякаго рода желѣзнодорожныхъ мастерскихъ съ числомъ рабочихъ не менѣе пятидесяти, независимо отъ того, какъ эти мастерскіе именуются.

7. Въ мастерскихъ порта, если онѣ, по свойству производимыхъ работъ, соотвѣтствуютъ понятію фабрично-заводскаго предпріятія, могутъ быть произведены выборы уполномоченныхъ отъ рабочихъ.

8. Рабочіе казенныхъ винныхъ складовъ участвуютъ въ выборахъ лишь

въ тѣхъ случаяхъ, когда эти склады, по свойству производимыхъ въ нихъ операцій, имѣютъ характеръ фабрично-заводскихъ предпріятій.

9. Типографіи, а также типо-литографіи, относятся къ числу предпріятій, по коимъ избираются уполномоченные отъ рабочихъ.

10. Предоставляя избирательныя права рабочимъ, законъ имѣетъ въ виду интересы ихъ группового представительства, причемъ осуществленіе этого интереса предоставляетъ лишь крупнымъ промышленнымъ заведеніямъ, съ числомъ рабочихъ не менѣе пятидесяти. Съ этой точки зрѣнія указанное число рабочихъ можетъ быть понимаемо не иначе, какъ установленный закономъ показатель размѣровъ предпріятія, при коихъ за послѣднимъ признается право группового представительства. Очевидно, что, при такомъ положеніи дѣла, нѣтъ никакихъ основаній предъявлять требованіе, чтобы каждый изъ рабочихъ этого минимальнаго состава удовлетворялъ возрастному цензу политическаго совершеннолѣтія (25 лѣтъ), а достаточно, чтобы онъ подходилъ подъ условія, наличность которыхъ влечетъ за собою въ торгово-промышленномъ быту признаніе служащаго „рабочимъ". Не исключаются по тѣмъ же соображеніямъ изъ общаго счета и лица, упомянутыя въ ст. 7 (нынѣ ст. 10) Пол. о выб. (Указъ Сената 1906 г., № 46).

11. При опредѣленіи правъ рабочихъ торгово-промышленнаго заведенія на групповое представительство, должна быть принимаема въ разсчетъ и та часть рабочихъ, которая производитъ установленныя работы не непосредственно при фабрикѣ или заводѣ, но на мѣстѣ производства заказовъ, ибо исключеніе изъ общаго числа рабочихъ сихъ послѣднихъ противорѣчило бы тому началу избирательнаго закона, согласно которому право представительства ставится въ зависимость отъ общаго числа рабочихъ во всемъ предпріятіи (Указъ Сената 1906 г., № 77).

12. Право на участіе въ избраніи уполномоченныхъ предоставлено рабочимъ предпріятій, въ коихъ число рабочихъ мужского пола не менѣе пятидесяти, независимо отъ того, всѣ ли эти рабочіе удовлетворяютъ требованіямъ ст. ст. 9 и 10 Пол. о выб. Однако, при опредѣленіи общаго числа рабочихъ, имѣющихъ право участія въ выборахъ въ Государственную Думу, иностранные подданные не должны быть принимаемы въ разсчетъ.

13. Въ выборахъ могутъ участвовать только рабочіе, состоящіе къ моменту производства выборовъ на службѣ въ предпріятіяхъ. Поэтому рабочіе временно прекратившаго работы предпріятія, получившіе разсчетъ, не могутъ быть допускаемы къ выборамъ по таковому предпріятію, а равно и принимаемы въ счетъ при опредѣленіи общаго числа рабочихъ въ предпріятіи.

14. Во временно закрытыхъ или временно прекратившихъ работы предпріятіяхъ фабрично-заводской, горной и горнозаводской промышленности принимаютъ участіе въ выборахъ лишь тѣ рабочіе, которые не получили разсчета и продолжаютъ состоять на службѣ въ этихъ предпріятіяхъ.

15. Отсутствіе въ правилахъ о выборахъ отъ рабочихъ особаго указанія на возрастъ, до достиженія котораго рабочіе не въ правѣ участвовать въ выборахъ, не устраняетъ по отношенію къ нимъ дѣйствія общаго начала избирательнаго закона, согласно которому избирательныя права, т. е. право быть избирателемъ и избираемымъ предоставляется только рабочимъ, достигшимъ 25-ти лѣтняго возраста (Указъ Сената 1906 г., № 46).

16. Вопросъ о принадлежности того или другого лица къ числу рабочихъ долженъ быть разрѣшаемъ не только въ зависимости отъ того, есть ли у даннаго лица рабочая книжка, но и въ зависимости отъ фактическихъ обстоятельствъ, свидѣтельствующихъ о томъ, принимаетъ ли данное лицо въ качествѣ рабочаго своей работой участіе въ заводскомъ производствѣ или нѣтъ (Указъ Сената 1906 г., № 251).

17. Участіе въ выборахъ въ Государственную Думу имѣютъ лишь тѣ служащіе на фабрикахъ и заводахъ, которые заняты работами, составляющими предметъ фабричнаго производства, и которые въ заведеніяхъ, подчиненныхъ надзору фабричной инспекціи, согласно ст. 134 Уст. Пром., по Прод. 1906 г., обязательно должны выбрать разсчетныя книжки установленнаго образца.

18. Къ числу рабочихъ должны быть относимы и тѣ изъ мастеровъ, указателей работъ и прочихъ состоящихъ на службѣ въ предпріятіи лицъ, которымъ обязательно выдаются разсчетныя книжки, предусмотрѣнныя въ ст. 134 Уст. Пром., по Прод. 1906 г.

19. Къ участію въ выборахъ уполномоченныхъ отъ рабочихъ не могутъ быть допущены лица, работающія въ предпріятіи не по найму, а въ качествѣ совладѣльцевъ.

См. ст. 61 и разъясненія къ ст.ст. 9—12, 28, 42, 44, 71, 72, 90, 91, 93.

44. Рабочіе избираютъ изъ своей среды уполномоченныхъ по слѣдующему разсчету: въ предпріятіяхъ съ общимъ числомъ рабочихъ мужского пола отъ пятидесяти до тысячи—одного уполномоченнаго, а въ предпріятіяхъ съ общимъ числомъ рабочихъ свыше тысячи—по одному уполномоченному на каждую полную тысячу рабочихъ. Въ уполномоченные могутъ быть избираемы рабочіе мужского пола, работающіе въ томъ предпріятіи, въ которомъ производятся выборы, не менѣе шести мѣсяцевъ.

1. Число уполномоченныхъ отъ рабочихъ опредѣляется въ соотвѣтствіи съ общимъ числомъ всѣхъ рабочихъ мужского пола, безъ различія возраста, состоящихъ на службѣ въ данномъ предпріятіи ко времени, означенному въ ст. 71 Пол. о выб.

2. При исчисленіи указаннаго въ ст. 44 шестимѣсячнаго срока службы рабочаго въ предпріятіи, не принимаются во вниманіе перерывы этой службы, происходившіе вслѣдствіе временнаго прекращенія дѣйствій предпріятія.

См. разъясненія къ ст.ст. 9—11, 43, 93.

ГЛАВА ТРЕТІЯ.

О Губернскихъ и Уѣздныхъ по дѣламъ о выборахъ Коммисіяхъ.

45. Для повѣрки правильности выборовъ и разсмотрѣнія заявленій и жалобъ по дѣламъ о выборахъ учреждаются Губернскія и Уѣздныя по дѣламъ о выборахъ Коммисіи, а въ городѣ Одессѣ—Городская по дѣламъ о выборахъ Коммисія.

1. Дѣятельность Губернскихъ Коммисій отнюдь не ограничивается разсмотрѣніемъ жалобъ, а имъ принадлежитъ вообще повѣрка выборовъ, въ каковую область входитъ и разрѣшеніе сомнѣній, возникшихъ въ низшихъ по дѣламъ о выборахъ инстанціяхъ (Указъ Сената 1905 г., № 16).

2. Коммисіи по дѣламъ о выборахъ должны почитаться продолжающими существовать въ теченіе всего времени дѣйствія Государственной Думы опредѣленнаго (Учр. Гос. Дум., ст. 2) созыва (Указъ Сената 1907 г., № 491).

3. Коммисіи по дѣламъ о выборахъ не прекращаютъ своихъ дѣйствій въ теченіе всего выборнаго производства (Указъ Сената 1911 г., № 775).

4. Уѣзднымъ и Губернскимъ Коммисіямъ по дѣламъ о выборахъ принадлежитъ право повѣрки правильности выборовъ во всѣхъ стадіяхъ выборнаго производства не только по жалобамъ, но и въ порядкѣ надзора, совершенно независимо отъ сроковъ, установленныхъ для принесенія жалобъ частными лицами (Указы Сената 1906 г., №№ 251 и 305).

5. Коммисіи по дѣламъ о выборахъ не связаны никакими сроками въ принятіи къ своему разсмотрѣнію и зависящему распоряженію всѣхъ вопросовъ выборнаго производства, относительно коихъ онѣ получатъ тѣ или другія данныя, свидѣтельствующія, по ихъ мнѣнію, о неправильномъ разрѣшеніи этихъ вопросовъ подлежащими мѣстами и лицами, подчиненными ихъ надзору (Указъ Сената 1907 г., № 566).

6. Губернскимъ по дѣламъ о выборахъ Коммисіямъ не предоставлено права поручать Губернаторамъ производство какихъ-либо разслѣдованій. Ком-

миссіи могутъ обращаться къ Губернаторамъ лишь за полученіемъ указаній. Поэтому исполненіе ходатайства Коммиссій о разслѣдованіи зависитъ отъ усмотрѣнія Губернатора.

7. Изслѣдованіе вопросовъ о правильности дѣйствій судебныхъ органовъ по привлеченію къ слѣдствію лицъ, устраняемыхъ, по п. 3 ст. 7 (нынѣ п 3 ст. 10) Пол. о выб., отъ участія въ выборахъ, не входитъ въ компетенцію Губернскихъ и Уѣздныхъ по дѣламъ о выборахъ Коммиссій (Указъ Сената 1907 г., № 540).

8. Разслѣдованіе дѣйствій полиціи не можетъ быть признано входящимъ въ кругъ вѣдомства Коммиссій по дѣламъ о выборахъ (Указъ Сената 1907 г., № 404).

9. Производство разслѣдованій по заявленіямъ частныхъ лицъ на Коммиссіи по дѣламъ о выборахъ не возложено (Указъ Сената 1907 г., № 404).

10. На Коммиссіи по дѣламъ о выборахъ по закону не возложена обязанность собирать свѣдѣнія по заявленіямъ и жалобамъ, подаваемымъ въ эти Коммиссіи, почему всѣ доказательства правъ на участіе въ выборахъ въ Государственную Думу должны быть представляемы домогающимися сихъ правъ (Указъ Сената 1907 г., № 481).

11. Провѣрка голословныхъ заявленій жалобщиковъ не обязательна для Коммиссій по дѣламъ о выборахъ (Указъ Сената 1911 г., № 788).

12. Коммиссіи по дѣламъ о выборахъ не могутъ быть обязываемы къ провѣркѣ свѣдѣній по названнымъ дѣламъ, сообщаемыхъ высшею въ краѣ административною властью, которой ввѣренъ (Пол. о выб., ст. 24) общій надзоръ за правильнымъ производствомъ выборовъ (Указъ Сената 1908 г., № 687).

13. На обязанности Губернскихъ и Уѣздныхъ по дѣламъ о выборахъ Коммиссій не лежитъ выдача избирателямъ, желающимъ доказывать неправильность включенія кого либо въ избирательные списки, свидѣтельствъ, устанавливающихъ неправильное внесеніе тѣхъ или другихъ лицъ въ избирательные списки. Положеніе о выборахъ не содержитъ указанія даже и на обязанность названныхъ учрежденій давать какого либо рода справки по этому поводу (Указъ Сената 1907 г., № 367).

14. Коммиссіи по дѣламъ о выборахъ обязаны внести въ избирательные списки всѣхъ тѣхъ лицъ, которыя, на основаніи ст. 57 Пол. о выб., подадутъ заявленія въ періодъ времени между отсылкой списковъ для напечатанія и фактическимъ ихъ опубликованіемъ.

15. Въ Положеніи о выборахъ не содержится указаній на то, чтобы съ открытіемъ Государственной Думы Уѣздныя и Губернскія по дѣламъ о выборахъ Коммиссіи прекращали свою дѣятельность. По силѣ ст. 147 (нынѣ ст. 142) Пол. о выб., Государственной Думѣ принадлежитъ „повѣрка

правъ избранныхъ Членовъ Думы" и разсмотрѣніе жалобъ на неправильности выборовъ въ Члены Думы, а потому выполненіе Государственной Думой указанныхъ въ ст. 147 (нынѣ ст. 142) Пол. о выб. функцій не можетъ служить основаніемъ къ освобожденію Губернскихъ Коммисій отъ обязанности разсматривать жалобы на неправильности, допущенныя при выборахъ выборщиковъ и уполномоченныхъ, хотя бы жалобы эти и приходилось разсматривать послѣ производства выборовъ въ Члены Государственной Думы (Указъ Сената 1907 г., № 524).

16. Коммисіи по дѣламъ о выборахъ, послѣ повѣрки Государственною Думою правъ лицъ, избранныхъ въ Члены Думы, не утрачиваютъ права повѣрять правильность избирательныхъ списковъ въ отношеніи этихъ лицъ (Указъ Сената 1911 г., № 775).

17. Губернская по дѣламъ о выборахъ въ Государственную Думу Коммисія, признавъ неправильнымъ внесеніе въ избирательные списки лица, избраннаго въ Члены Государственной Думы, обязана исключить его изъ списковъ избирателей и выборщиковъ, независимо отъ того, послѣдовала ли повѣрка Государственною Думою правъ его на основаніи ст. 142 Пол. о выб. (Указъ Сената 1911 г., № 775).

18. Губернская Коммисія, въ случаѣ назначенія, въ порядкѣ ст.ст. 144 и 145 Пол. о выб., новыхъ выборовъ Членовъ Государственной Думы, должна провѣрить списки выборщиковъ и устранить отъ участія въ выборахъ тѣхъ изъ выборщиковъ, кои къ тому времени лишились избирательнаго ценза (Указъ Сената 1911 г., № 776).

19. Выборы по градоначальствамъ (кромѣ Петербургскаго, Московскаго и Одесскаго) подчинены вѣдѣнію подлежащихъ Уѣздной и Губернской или Областной Коммисій.

См. разъясненія къ ст.ст. 24, 26, 29, 57—59, 73—75, 88, 113, 115, 145.

46. Губернскія по дѣламъ о выборахъ Коммисіи образуются, подъ предсѣдательствомъ Предсѣдателя Окружнаго Суда, изъ Предводителя Дворянства уѣзда губернскаго города, Предсѣдателя Губернской Земской или по дѣламъ земскаго хозяйства Управы, Городского Головы губернскаго города или лица, его замѣняющаго, одного изъ Членовъ Окружнаго Суда, по назначенію общаго его собранія, Непремѣннаго Члена Губернскаго по Земскимъ и Городскимъ или по Городскимъ дѣламъ Присутствія, одного изъ Непремѣнныхъ Членовъ Губернскаго Присутствія или Губернскаго по крестьянскимъ дѣламъ Присутствія, по назначенію Губернатора, и Старшаго Совѣтника Губернскаго

Правленія. Кромѣ того, въ составъ Губернской по дѣламъ о выборахъ Коммисіи входитъ, по приглашенію Губернатора, одинъ изъ начальниковъ мѣстныхъ губернскихъ управленій.

1. Составъ Губернскихъ и Уѣздныхъ по дѣламъ о выборахъ Коммисій, въ смыслѣ замѣны однихъ должностныхъ лицъ, при наличности сихъ послѣднихъ, другими, не можетъ быть измѣняемъ.

2. Должностныя лица, входящія въ составъ Губернской по дѣламъ о выборахъ Коммисіи, могутъ быть замѣняемы въ составѣ Коммисіи замѣстителями ихъ лишь въ томъ случаѣ, если эти послѣдніе исправляютъ ихъ должности, въ прочихъ же случаяхъ упомянутыя должностныя лица не въ правѣ замѣщать себя кѣмъ либо въ составѣ Коммисіи (Указъ Сената 1905 г., № 7).

3. За отсутствіемъ въ неземскихъ губерніяхъ должностныхъ лицъ, соотвѣтствующихъ по роду обязанностей Предсѣдателямъ Губернскихъ и Уѣздныхъ Земскихъ Управъ, Предсѣдатели сихъ Управъ никѣмъ въ составѣ Коммисіи по дѣламъ о выборахъ замѣняемы быть не могутъ.

4. Приглашеніе въ составъ Губернской по дѣламъ о выборахъ Коммисіи начальника того или иного мѣстнаго управленія всецѣло зависитъ отъ усмотрѣнія Губернатора.

5. Вице-Губернаторъ, какъ должностное лицо, не состоящее по закону начальникомъ отдѣльнаго губернскаго учрежденія, не можетъ быть приглашаемъ въ составъ членовъ Губернской по дѣламъ о выборахъ Коммисіи.

6. Вопросы о томъ, достаточно ли для законности присутствія Губернской или Уѣздной Коммисіи участія въ составѣ ея трехъ членовъ, и принимается ли, въ случаѣ раздѣленія голосовъ поровну, мнѣніе предсѣдателя Коммисіи, рѣшаются на основаніи общихъ законовъ о коллегіальныхъ учрежденіяхъ, изложенныхъ въ ст.ст. 116 и 118 Общ. Губ. Учр. (Опредѣленіе Сената 11 Окт. 1905 г., № 3).

7. Отсутствіе въ составѣ Губернской по дѣламъ о выборахъ Коммисіи Городского Головы не можетъ, само по себѣ, служить основаніемъ къ признанію состоявшагося постановленія этой Коммисіи незаконнымъ (Указъ Сената 1907 г., № 507).

8. Нѣтъ основаній считать недопустимымъ участіе въ Коммисіяхъ Членовъ Окружныхъ Судовъ или Городскихъ Судей, владѣющихъ избирательнымъ цензомъ.

9. Въ составѣ Коммисіи не лишенъ права присутствовать членъ Коммисіи, состоящій участникомъ партіи, которая выставила его своимъ офиціальнымъ кандидатомъ, такъ какъ въ законѣ не содержится воспрещенія членамъ Коммисіи участвовать въ подобныхъ случаяхъ въ засѣданіяхъ, въ практическомъ же своемъ примѣненіи такое воспрещеніе могло бы повлечь за собой

устраненіе большей части членовъ или даже всего состава Коммисіи (Указъ Сената 1906 г., № 128).

10. Члену Коммисіи по дѣламъ о выборахъ, выставленному одной изъ партій кандидатомъ въ выборщики, закономъ не запрещено принимать участіе въ разсмотрѣніи затрогивающихъ интересы этой партіи дѣлъ; однако, отъ него самого зависитъ устраниться отъ разсмотрѣнія дѣла, которое касается его интересовъ, какъ представителя партіи.

11. Командировки членовъ Губернскихъ или Уѣздныхъ Коммисій для провѣрки жалобъ и заявленій о неправильностяхъ при производствѣ выборовъ могутъ быть допускаемы лишь въ совершенно исключительныхъ случаяхъ, когда всякіе другіе способы повѣрки выборнаго производства оказались бы недостигающими цѣли.

12. Закономъ не установлено при Коммисіяхъ по дѣламъ о выборахъ особыхъ канцелярій, и дѣлопроизводство ихъ не пріурочено къ какимъ либо изъ существующихъ учрежденій, а, слѣдовательно, организація дѣлопроизводства зависитъ отъ самихъ Коммисій и прежде всего отъ ихъ предсѣдателей.

См. ст.ст. 17, 112 и разъясненія къ ст.ст. 49, 51, 92.

47. Одесская Городская по дѣламъ о выборахъ Коммисія образуется, подъ предсѣдательствомъ Предсѣдателя Окружнаго Суда, изъ Уѣзднаго Предводителя Дворянства, Городского Головы, Предсѣдателя Уѣздной Земской Управы, одного изъ Членовъ Окружнаго Суда, по назначенію общаго его собранія, и одного изъ начальниковъ мѣстныхъ управленій, по приглашенію Градоначальника.

См. разъясненія къ ст.ст. 46, 51.

48. Въ губерніяхъ Тобольской и Томской Губернскія по дѣламъ о выборахъ Коммисіи образуются, подъ предсѣдательствомъ Предсѣдателя Окружнаго Суда, изъ Управляющаго Казенною Палатою, одного изъ Членовъ Окружнаго Суда, по назначенію общаго его собранія, Городского Головы губернскаго города и Непремѣннаго Члена Общаго Присутствія Губернскаго Управленія.

См. разъясненія къ ст.ст. 46, 51.

49. Уѣздныя по дѣламъ о выборахъ Коммисіи образуются, подъ предсѣдательствомъ Члена Окружнаго Суда, по назначенію общаго его собранія, изъ Уѣзднаго Предводителя Дворянства, Мирового или Городского Судьи, по назначенію Съѣзда Мировыхъ Судей или общаго собранія Окружнаго Суда, по принадлежности, Предсѣдателя Уѣздной Земской Управы, Городского Головы уѣзднаго города и одного изъ Земскихъ Начальниковъ, по назначенію Уѣзднаго Съѣзда.

1. За отсутствіемъ въ городскомъ поселеніи Городского Головы или старосты, а равно иного лица, соотвѣтствующаго ему по роду обязанностей, Городской Голова никѣмъ въ составѣ Уѣздной по дѣламъ о выборахъ Коммисіи замѣненъ быть не можетъ.

2. Въ Окружныхъ по дѣламъ о выборахъ Коммисіяхъ, въ области Войска Донского, вмѣсто Земскихъ Начальниковъ, участвуютъ Непремѣнные Члены Окружныхъ по крестьянскимъ дѣламъ Присутствій (Пол. Устан. Крест., ст. 361).

3. За отсутствіемъ въ Измаильскомъ уѣздѣ должностныхъ лицъ, соотвѣтствующихъ по роду обязанностей Земскимъ Начальникамъ, эти послѣдніе не могутъ быть никѣмъ замѣнены въ составѣ Уѣздной по дѣламъ о выборахъ Коммисіи.

4. Вопросы о томъ, какимъ должностнымъ лицомъ замѣняется въ составѣ Уѣздной по дѣламъ о выборахъ Коммисіи Городской Судья въ мѣстностяхъ, гдѣ введено въ дѣйствіе Положеніе о Земскихъ Начальникахъ, въ тѣхъ случаяхъ: а) когда въ уѣздномъ городѣ должности такового Судьи не учреждено, и б) когда въ губерніи не учреждены должности Городскихъ Судей, но имѣются Почетные Мировые Судьи,—разрѣшаются въ томъ смыслѣ, что въ такихъ случаяхъ въ составъ Уѣздныхъ Коммисій долженъ быть приглашенъ Мировой Судья (Опредѣленіе Сената 11 Окт. 1905 г., № 3).

5. Въ составъ Уѣздной Коммисіи можетъ быть включенъ, вмѣсто Участковаго Мирового Судьи, одинъ изъ Почетныхъ Мировыхъ Судей, ибо законъ не требуетъ, чтобы въ составѣ Коммисіи былъ непремѣнно Участковый Мировой Судья.

6. Въ томъ случаѣ, когда въ уѣздѣ не учреждено должностей Городскихъ Судей, и не имѣется налицо Почетныхъ Мировыхъ Судей, Городской Судья долженъ быть замѣняемъ въ составѣ Уѣздныхъ по дѣламъ о выборахъ Коммисій Судебнымъ Слѣдователемъ, который, по роду лежащихъ на немъ обязанностей, является наиболѣе близкимъ къ Городскому Судьѣ должностнымъ лицомъ, въ виду прим. къ ст. 8 Врем. Правилъ объ устр. судеб. части въ мѣстн., гдѣ введено Пол. о Зем. Нач., и ст. 79 Учр. Суд. Уст. (Опредѣленіе Сената 11 Окт. 1905 г., № 3).

7. Если въ уѣздѣ не имѣется должности Городского Судьи, то послѣдній можетъ быть назначенъ Окружнымъ Судомъ въ составъ Уѣздной по дѣламъ о выборахъ Коммисіи изъ другого уѣзда, такъ какъ въ законѣ не содержится требованія о томъ, чтобы Городской Судья, входящій въ составъ Коммисіи, былъ непремѣнно мѣстный, т. е. по данному уѣзду.

8. Закономъ не установлено никакого порядка замѣщенія Предсѣдателя Уѣздной Земской Управы, въ случаѣ невозможности для него присутствовать въ засѣданіяхъ Уѣздной по дѣламъ о выборахъ Коммисіи, почему, въ случаѣ совмѣщенія должностей Предсѣдателя Уѣздной Земской Управы и Уѣзднаго Предводителя Дворянства, составъ Уѣздной Коммисіи не можетъ быть пополняемъ какимъ либо новымъ лицомъ.

9. Участіе въ составѣ членовъ Уѣздной по дѣламъ о выборахъ Коммисіи двухъ родныхъ братьевъ не воспрещено закономъ, почему и не имѣется основаній требовать замѣны одного изъ нихъ замѣстителемъ.

См. ст. ст. 17, 92 и разъясненія къ ст. ст. 46, 51, 92.

50. Въ губерніяхъ Тобольской и Томской Уѣздныя по дѣламъ о выборахъ Коммисіи образуются, подъ предсѣдательствомъ Члена Окружнаго Суда, по назначенію общаго его собранія, Предсѣдателя Уѣзднаго Съѣзда Крестьянскихъ Начальниковъ, Городского Головы или Городского Старосты, и одного изъ Крестьянскихъ Начальниковъ, по назначенію Уѣзднаго Съѣзда.

См. разъясненія къ ст.ст. 49, 51.

51. Должностныя лица, входящія въ составъ Грбернской или Уѣздной по дѣламъ о выборахъ Коммисіи, не принимаютъ участія въ разрѣшеніи жалобъ на личныя ихъ дѣйствія.

Уѣздный Предводитель Дворянства не долженъ участвовать въ рѣшеніяхъ Губернской Коммисіи по жалобѣ на дѣйствія его какъ единоличныя, такъ и въ составѣ Уѣздной Коммисіи. Равнымъ образомъ, не долженъ участвовать въ Коммисіи Городской Голова при разсмотрѣніи жалобъ, приносимыхъ на дѣйствія его, въ качествѣ предсѣдателя съѣзда городскихъ избирателей.

ГЛАВА ЧЕТВЕРТАЯ.

Объ избирательныхъ спискахъ.

52. Списки лицъ, имѣющихъ право участія въ выборахъ на съѣздахъ землевладѣльцевъ и городскихъ избирателей, составляются и содержатся въ исправности: по предварительному съѣзду и по съѣзду землевладѣльцевъ—Уѣздною Земскою Управою или Управою по дѣламъ земскаго хозяйства, а въ мѣстностяхъ,—гдѣ такихъ Управъ не имѣется,—Уѣзднымъ Полицейскимъ Управленіемъ, а по первому и второму съѣздамъ городскихъ избирателей—Городскою Управою губернскаго или уѣзднаго города, по принадлежности, или учрежденіемъ, ее замѣняющимъ.

1. По закону составленіе избирательныхъ списковъ по съѣзду землевладѣльцевъ въ мѣстностяхъ, гдѣ введены земскія учрежденія, возложено на Уѣздныя Земскія Управы, которыя, при исполненіи этихъ обязанностей, дѣйствуютъ не въ качествѣ исполнительныхъ органовъ земскихъ собраній, а какъ административныя установленія, и потому дѣйствія ихъ по этого рода дѣламъ, какъ то неоднократно разъяснялось Правительствующимъ Сенатомъ въ однородныхъ случаяхъ (Указъ Правительствующаго Сената 18 Февраля 1899 г., № 2095), не могутъ быть предметомъ руководства со стороны земскихъ собраній, а тѣмъ болѣе Губернскихъ Земскихъ Управъ и ихъ Предсѣдателей, и подлежатъ обжалованію въ особо установленномъ порядкѣ.

2. Списки избирателей по съѣздамъ землевладѣльцевъ и по предварительнымъ съѣздамъ должны составляться отдѣльно.

3. Для каждаго съѣзда городскихъ избирателей необходимо составленіе отдѣльнаго избирательнаго списка.

4. При составленіи списковъ городскихъ избирателей, необходимо точно придерживаться размѣровъ имущественнаго ценза, указанныхъ для каждаго городского поселенія, независимо отъ того, будутъ ли подлежать раздѣленію на отдѣленія съѣзды городскихъ избирателей или нѣтъ.

5. Внесенію въ избирательные списки подлежатъ только тѣ лица, которыя ко дню окончанія составленія списковъ, а не ко дню производства выборовъ, удовлетворяютъ всѣмъ установленнымъ для пріобрѣтенія избирательныхъ правъ условіямъ; моментомъ же окончанія процесса составленія избирательныхъ списковъ долженъ почитаться не иной срокъ, какъ день

распубликованія ихъ, на основаніи ст. 68 Пол. о выб., въ мѣстныхъ вѣдомостяхъ (Указы Сената 1906 г., № 129 и 1907 г., №№ 538, 658 и 684).

6. Лица, не имѣющія права участія въ выборахъ, въ избирательные списки не вносятся; лица же, участвующія по довѣренностямъ, вносятся въ списки лишь по ихъ заявленіямъ.

7. Въ избирательные списки включаются только лица, имѣющія участіе въ выборахъ; посему лица, поименованныя въ ст. ст. 9 и 10 Положенія, внесенію въ избирательные списки не подлежатъ.

8. Препятствіемъ къ внесенію въ списки избирателей служитъ привлеченіе къ слѣдствію и суду по обвиненію въ нѣкоторыхъ указанныхъ въ Положеніи о выборахъ преступленіяхъ, но отнюдь не одинъ лишь фактъ ареста, произведеннаго въ томъ или иномъ порядкѣ.

9. Лица, пользующіяся избирательными правами по мѣсту нахожденія недвижимаго имущества подлежатъ, при условіи удовлетворенія требованіямъ закона, внесенію въ избирательные списки, независимо отъ того, извѣстно ли ихъ мѣстожительство учрежденію, составляющему списокъ, или нѣтъ, а равно, живутъ ли они въ предѣлахъ уѣзда или внѣ его.

10. Неутвержденіе въ правахъ наслѣдства не лишаетъ наслѣдниковъ права быть внесенными въ избирательные списки по наслѣдству, если они представятъ доказательства фактическаго владѣнія, и если срокъ владѣнія удовлетворяетъ требованіямъ ст. 65 Пол. о выб.

11. Въ тѣхъ случаяхъ, когда не имѣется свѣдѣній, сколько наслѣдниковъ осталось послѣ умершаго владѣльца, утверждены ли они въ правахъ наслѣдства и въ какой части—каждый, а также при неизвѣстности, какая часть находящагося въ общемъ владѣніи имущества причитается на долю каждаго изъ совладѣльцевъ, учрежденію, составляющему избирательные списки, надлежитъ войти своевременно въ сношеніе съ кѣмъ слѣдуетъ (съ правительственными, общественными и частными учрежденіями и заинтересованными лицами), для полученія всѣхъ необходимыхъ въ этомъ отношеніи данныхъ. Если же этимъ путемъ необходимыхъ свѣдѣній получить невозможно, то внесеніе такихъ лицъ въ избирательный списокъ будетъ стоять въ зависимости отъ тѣхъ заявленій, которыя сами они сдѣлаютъ Уѣздной по дѣламъ о выборахъ Коммиссіи, въ порядкѣ, указанномъ въ ст. 73 Пол. о выб.

12. Неполученіе свѣдѣній относительно правъ на участіе въ выборахъ совладѣльцевъ не можетъ служить задержкой къ составленію и опубликованію избирательныхъ списковъ, тѣмъ болѣе, что отъ самихъ совладѣльцевъ, не внесенныхъ въ списки, будетъ зависѣть обратиться въ подлежащую по выборамъ въ Государственную Думу Коммиссію о включеніи ихъ въ списки въ порядкѣ исправленія таковыхъ. Командированіе къ совладѣльцамъ, для выясненія ихъ правъ на участіе въ выборахъ, лицъ, служащихъ въ Канцеляріи Го-

родской или Земской Управы, не достигало бы цѣли, ибо лица эти не могутъ быть признаны компетентными въ оцѣнкѣ документовъ.

13. Въ тѣхъ случаяхъ, когда торгово-промышленное предпріятіе помѣщается въ наемномъ зданіи, расположенномъ внѣ предѣловъ города, владѣлецъ предпріятія долженъ вноситься въ списокъ городскихъ избирателей, а владѣлецъ зданія — въ списокъ уѣздныхъ землевладѣльцевъ.

14. Лица, участвующія въ выборахъ по служебному цензу или по получаемой пенсіи, должны быть заносимы въ избирательные списки по мѣсту жительства.

15. Священнослужители по получаемому содержанію и пенсіи подлежатъ внесенію въ избирательные списки на тѣхъ же основаніяхъ, какъ и всѣ другія лица.

16. Лицо, одновременно владѣющее избирательными цензами по городу и по уѣзду, должно быть внесено въ списки съѣздовъ какъ городскихъ избирателей, такъ и землевладѣльцевъ, причемъ къ подачѣ, до распубликованія избирательныхъ списковъ, заявленія о выборѣ того или другого изъ этихъ съѣздовъ для осуществленія избирательныхъ правъ законъ его не обязываетъ (Указъ Сената 1908 г., № 652).

17. Лица, одновременно владѣющія нѣсколькими избирательными цензами въ предѣлахъ одного уѣзда и не заявившія о своемъ желаніи принять участіе въ томъ или другомъ съѣздѣ, должны быть заносимы какъ въ списки землевладѣльцевъ, такъ и городскихъ избирателей, по принадлежности, дабы не лишать ихъ возможности избрать въ свое время тотъ или иной съѣздъ для подачи голоса на выборахъ. Осуществить активное право на участіе въ выборахъ такія лица могутъ, однако, только въ одномъ изъ избирательныхъ съѣздовъ.

18. Лица, владѣющія въ нѣсколькихъ губерніяхъ или нѣсколькихъ уѣздахъ одной и той же губерніи избирательными цензами, должны быть вносимы въ соотвѣтствующіе избирательные списки по каждому изъ уѣздовъ, въ коихъ они владѣютъ цензомъ, дабы не лишать ихъ возможности избрать въ свое время тотъ или иной съѣздъ для подачи голоса на выборахъ. Осуществить активное право на участіе въ выборахъ такія лица могутъ, однако, только въ одномъ изъ избирательныхъ съѣздовъ.

19. Тѣ настоятели церквей, владѣющихъ въ уѣздѣ землею, которые имѣютъ право на участіе въ выборахъ по личнo принадлежащимъ имъ цензамъ, должны быть заносимы какъ въ списки мелкихъ землевладѣльцевъ по церковному имуществу, такъ и въ списки землевладѣльцевъ или городскихъ избирателей, по принадлежности, дабы не лишать ихъ возможности избрать въ свое время тотъ или иной съѣздъ для подачи голоса на выборахъ.

20. Собираніе свѣдѣній о городскихъ избирателяхъ уѣзда въ губерніяхъ Тобольской и Томской можетъ быть возложено на полицію, но составленіе списковъ этихъ лицъ должно быть производимо городскими управленіями.

21. По установленному закономъ порядку всѣ сношенія городского и земскаго общественныхъ управленій съ высшими правительственными мѣстами и лицами должны быть производимы не иначе, какъ черезъ губернское начальство (Гор. Пол., ст. 63 п. 21 и ст. 102; Пол. Зем. Учр., ст. 63 п. 14 и ст. 104), къ которому сими управленіямъ надлежитъ обращаться также и за разъясненіемъ сомнѣній, возникающихъ при производствѣ выборовъ въ Государственную Думу.

См. разъясненія къ ст.ст. 9—14, 16, 24, 28, 32, 33, 37, 42, 45, 61—63, 66, 73—75, 132.

53. Въ безъуѣздныхъ городахъ и въ мѣстечкахъ, указанныхъ въ статьѣ 34, списки избирателей составляются: въ городахъ—Городскими Управами или учрежденіями, ихъ замѣняющими, а въ мѣстечкахъ—Мѣщанскими Управами, отдѣльно для каждаго изъ сихъ городскихъ поселеній, и сообщаются Городской Управѣ уѣзднаго города. Списки городскихъ избирателей для уѣздовъ, принадлежащихъ къ городамъ, перечисленнымъ въ статьѣ 2, составляются Городскими Управами сихъ городовъ.

Составленіе списка городскихъ избирателей по уѣздамъ городовъ, имѣющихъ отдѣльное представительство въ Государственной Думѣ, лежитъ на обязанности Городскихъ Управъ сихъ городовъ, которыя и являются отвѣтственными за своевременное принятіе мѣръ къ его приготовленію.

См. разъясненія къ ст.ст. 34, 52.

54. Лица, имѣющія по владѣемымъ ими цензамъ право на участіе въ выборахъ по первому и второму съѣздамъ городскихъ избирателей, вносятся въ списокъ по тому съѣзду, который сами укажутъ, а если такого заявленія не послѣдуетъ, то въ списокъ по первому съѣзду.

Установленныя ст. 54 заявленія лицъ, имѣющихъ, по владѣемымъ ими цензамъ, право на участіе въ выборахъ по первому и второму съѣздамъ городскихъ избирателей, объ избраніи ими одного изъ этихъ съѣздовъ, должны быть подаваемы до распубликованія избирательныхъ списковъ (Указъ Сената 1907 г., № 650).

См. ст.ст. 12, 20.

55. Въ указанныхъ въ статьѣ 2 городахъ списки лицъ, имѣющихъ право участія въ выборахъ, составляются по каждому изъ двухъ разрядовъ избирателей отдѣльно и содержатся въ исправности Городскою Управою.

Лица, участвующія въ выборахъ по служебному цензу или по получаемой пенсіи, должны быть заносимы въ городахъ, поименованныхъ въ ст. 2 Положенія, въ избирательные списки по тѣмъ участкамъ города (Пол. о выб., ст. 135), гдѣ проживаютъ.

См. разъясненія къ ст.ст. 9—14, 16, 24, 28, 32, 33, 37, 42, 45, 52, 62, 73—75, 132.

56. Лица, имѣющія право участія въ выборахъ по обоимъ разрядамъ избирателей (ст. 55), включаются въ списокъ по тому изъ разрядовъ, который сами укажутъ, а если такого заявленія не послѣдуетъ, то въ списокъ избирателей перваго разряда. Лица, имѣющія по избирательнымъ цензамъ право участія въ выборахъ въ двухъ или нѣсколькихъ избирательныхъ участкахъ (ст. 135), включаются въ списокъ того участка, который сами укажутъ, а если такого заявленія не послѣдуетъ, то въ списокъ того участка, въ которомъ имѣютъ мѣсто жительства.

1. Лица, включаемыя въ первый разрядъ избирателей на основаніи статьи 56, безъ ихъ о томъ заявленій, должны быть заносимы въ списокъ по тому участку, въ которомъ владѣютъ цензомъ, и, только въ случаѣ владѣнія цензомъ перваго разряда въ двухъ или нѣсколькихъ участкахъ, при отсутствіи съ ихъ стороны заявленія, должны заноситься въ списокъ того участка, гдѣ жительствуютъ.

2. Владѣльцы расположенныхъ въ нѣсколькихъ избирательныхъ участкахъ недвижимыхъ имуществъ, въ общей сложности оцѣненныхъ для взиманія городского сбора въ суммѣ: въ столицахъ — не менѣе трехъ тысячъ рублей и въ остальныхъ городахъ, поименованныхъ въ ст. 2 Пол. о выб., не менѣе тысячи пятисотъ рублей, должны имѣть участіе въ выборахъ по первому разряду — въ томъ участкѣ, какой сами укажутъ, или, при отсутствіи заявленія, — въ томъ, гдѣ находится часть ихъ имущества большей стоимости по оцѣнкѣ.

3. Лица, имѣющія право участія въ выборахъ въ нѣсколькихъ избирательныхъ участкахъ, если сами не укажутъ, по какому участку желаютъ участвовать въ выборахъ, вносятся въ избирательный списокъ по мѣсту жительства, независимо отъ того, имѣютъ ли они квартиру или нѣтъ.

4. Заявленія лицъ, имѣющихъ право участія въ выборахъ въ нѣсколькихъ участкахъ города, о включеніи ихъ въ списки по тому или другому участку должны быть подаваемы во время составленія списковъ, до опубликованія таковыхъ, причемъ лица, не подавшія такого заявленія, включаются въ списокъ того участка, въ которомъ они имѣютъ мѣсто жительства; въ двухнедѣльный срокъ со дня опубликованія списковъ могутъ быть подаваемы лишь жалобы и заявленія о неправильности и неполнотѣ списковъ, къ числу коихъ упомянутыя заявленія лицъ, имѣющихъ право участія въ выборахъ по нѣсколькимъ участкамъ, не относятся (Указъ Сената 1906 г., № 143).

5. Заявленія лицъ, имѣющихъ избирательные цензы въ двухъ или нѣсколькихъ избирательныхъ участкахъ, о выборѣ ими одного изъ участковъ для включенія въ избирательные списки, должны быть подаваемы въ Городскую Управу, составляющую избирательные списки (Указъ Сената 1911 г., № 789).

6. Правило, изложенное во второй части ст. 54 (нынѣ ст. 56) Пол. о выб., примѣняется и въ томъ случаѣ, когда лицо пользуется избирательнымъ правомъ по цензу жены или матери (Указъ Сената 1905 г., № 25).

См. ст.ст. 12, 20.

57. Лица, пользующіяся правомъ участія въ выборахъ по занимаемымъ ими квартирамъ, по коимъ не уплачивается квартирный налогъ, или по получаемымъ ими пенсіямъ, если желаютъ воспользоваться правомъ участія въ выборахъ, обязаны письменно заявить о томъ учрежденію, составляющему избирательные списки, до распубликованія послѣднихъ, съ представленіемъ надлежащихъ удостовѣреній. Прочія лица, имѣющія самостоятельное право участія въ выборахъ, вносятся въ списки независимо отъ ихъ о томъ заявленія.

1. Лица, заявляющія о желаніи воспользоваться правомъ участія въ выборахъ въ Государственную Думу, должны представить, для удостовѣренія своего права на участіе въ выборахъ, на основаніи занимаемыхъ ими на свое имя отдѣльныхъ квартиръ, не оплачиваемыхъ квартирнымъ налогомъ, договоръ о наймѣ квартиры или соотвѣтствующее удостовѣреніе мѣстной полиціи: договоры могутъ быть представляемы въ подлинникахъ или въ копіяхъ и должны быть засвидѣтельствованы нотаріальнымъ порядкомъ или же полиціей, или Мировымъ, либо Городскимъ Судьей.

2. Полиція должна безпрепятственно выдавать удостовѣренія, указанныя въ ст. 57.

3. Для удостовѣреній и заявленій, подаваемыхъ на основаніи ст. 57, никакой особой формы не установлено.

4. Ст. 57 имѣетъ въ виду удостовѣренія, выдаваемыя правительственными и общественными учрежденіями или должностными лицами, но отнюдь не частными лицами. Посему квитанціи, разсчетныя книжки и удостовѣренія, выдаваемыя домовладѣльцами, сами по себѣ, не могутъ имѣть доказательной силы.

5. Учрежденія, составляющія избирательные списки, обязаны принимать заявленія, подаваемыя избирателями на основаніи ст. 57, до дня фактическаго распубликованія списковъ.

6. Лица, которыя, на основаніи ст. 57, подадутъ заявленія о желаніи воспользоваться правомъ участія въ выборахъ послѣ окончательнаго составленія списковъ, но до дня дѣйствительнаго ихъ распубликованія, должны быть внесены въ списокъ дополнительно чрезъ подлежащую Коммисію по дѣламъ о выборахъ.

7. Лица, занимающія отдѣльныя квартиры безъ платежа государственнаго квартирнаго налога, сами обязаны заявлять о желаніи своемъ воспользоваться правомъ участія въ выборахъ. Однако, если такое лицо внесено въ списокъ и безъ заявленія, то отсутствіе заявленія, не имѣя рѣшающаго, подобно отсутствію ценза, значенія, не можетъ служить основаніемъ къ исключенію его изъ списковъ (Указы Сената 1907 г., №№ 332 и 370).

8. Въ силу особенности права владѣнія резешскими вотчинами (Соборная Грамота Молдавскаго Господаря Маврокордато 28 Дек. 1785 г.; Выс. утв. 29 Апр. 1818 г. Уставъ образованія Бессарабской области), Земскими Управами регистрируются, въ качествѣ плательщиковъ налоговъ, только цѣлыя резешскія вотчины, а не отдѣльныя резеши, которые не состоятъ на учетѣ ни Казенной Палаты, ни Земскихъ Управъ, а потому внесеніе резешей въ списки избирателей можетъ послѣдовать лишь на основаніи ихъ о томъ заявленій, съ представленіемъ надлежащихъ въ удостовѣреніе ихъ правъ доказательствъ (Указъ Сената 1907 г., № 509).

См. ст.ст. 12, 20 и разъясненія къ ст.ст. 16, 28, 32, 33, 42, 45.

58. Лица, желающія принять участіе въ выборахъ по недвижимому имуществу своихъ отцовъ, матерей или женъ, обязаны представить довѣренности (ст. 15) до распубликованія избирательныхъ списковъ въ учрежденія, составляющія избирательные списки, а послѣ распубликованія послѣднихъ въ теченіе двухъ недѣль — въ подлежащія Коммисіи по дѣламъ о выборахъ, для внесенія въ списки въ порядкѣ исправленія послѣднихъ.

1. По довѣренностямъ, представленнымъ учрежденію, составляющему избирательный списокъ, или подлежащей Коммисіи непосредственно лицомъ, выдающимъ довѣренность, безъ соотвѣтственнаго заявленія со стороны лица уполномочиваемаго, это послѣднее не подлежитъ внесенію въ списокъ.

2. Опредѣленный въ ст. 58 двухнедѣльный срокъ для представленія довѣренностей долженъ быть исчисляемъ не со дня отпечатанія избирательныхъ списковъ въ мѣстныхъ вѣдомостяхъ, а со дня полученія таковыхъ списковъ въ мѣстной по дѣламъ о выборахъ въ Государственную Думу Коммисіи (Указъ Сената 1907 г., № 633).

3. Обращеніе учрежденій, составляющихъ избирательные списки (Городскихъ и Земскихъ Управъ и др.), къ лицамъ женскаго пола, владѣющимъ цензомъ по недвижимости, съ запросомъ, кому именно онѣ передаютъ свой цензъ для участія въ выборахъ, не является для этихъ учрежденій обязательнымъ, ибо своевременное заявленіе о желаніи участвовать въ выборахъ по недвижимому имуществу женъ или матерей по закону возложено на обязанность тѣхъ лицъ, которымъ ихъ жены или матери предоставили пользованіе своимъ цензомъ.

См. разъясненія къ ст. 13—15, 74.

59. Учрежденія, на которыя возлагается составленіе избирательныхъ списковъ, имѣютъ право пользоваться необходимыми для сего свѣдѣніями, находящимися въ дѣлахъ подлежащихъ присутственныхъ мѣстъ и у должностныхъ лицъ. Списки лицъ, уплачивающихъ промысловый или государственный квартирный налогъ, сообщаются симъ учрежденіямъ Казенными Палатами и мѣстными Податными Инспекторами, а списки лицъ, имѣющихъ участіе въ выборахъ по получаемому ими содержанію, — учрежденіями, въ коихъ означенныя лица состоятъ на службѣ.

1. На обязанности учрежденій, сообщающихъ свѣдѣнія о служащихъ въ нихъ лицахъ, для внесенія послѣднихъ въ избирательные списки, лежитъ представленіе списковъ не всѣхъ служащихъ въ означенныхъ учрежденіяхъ, на предметъ выясненія избирательныхъ правъ сихъ служащихъ учрежденіями, составляющими избирательные списки, а только списковъ лицъ, имѣющихъ участіе въ выборахъ по получаемому ими содержанію (Указъ Сената 1907 г., № 659).

2. Коммисія по дѣламъ о выборахъ въ правѣ руководствоваться представленнымъ благочиннымъ спискомъ священно-и церковно-служителей благочиннического округа въ своихъ распоряженіяхъ о внесенія означенныхъ

въ немъ лицъ въ подлежащіе избирательные списки (Указъ Сената 1907 г., № 659).

60. Лица, имѣющія право участія въ выборахъ, вносятся въ избирательные списки по алфавиту. Относительно каждаго лица отмѣчается: 1) его имя, отчество и фамилія и 2) избирательный цензъ. Относительно лицъ, участвующихъ въ выборахъ по недвижимому имуществу ихъ отцовъ, матерей или женъ, дѣлается въ спискахъ соотвѣтствующая отмѣтка.

Законъ не устанавливаетъ формы избирательныхъ списковъ, но содержаніе ихъ должно отвѣчать требованіямъ ст. 60.

61. Рабочіе, имѣющіе право участія въ выборахъ, на основаніяхъ, указанныхъ въ статьѣ 43, не подлежатъ внесенію въ избирательные списки по съѣздамъ землевладѣльцевъ и городскихъ избирателей, хотя бы и владѣли установленнымъ для того цензомъ, а равно не участвуютъ въ избраніи уполномоченныхъ отъ волостныхъ сходовъ и станичныхъ сборовъ.

Не можетъ имѣть участія въ избирательномъ волостномъ сходѣ и сельскій староста, если онъ состоитъ рабочимъ.

См. разъясненія къ ст.ст. 42, 43.

62. Лица, принадлежащія къ составу сельскихъ и волостныхъ обществъ уѣзда, не подлежатъ внесенію въ списки землевладѣльцевъ и городскихъ избирателей по сему уѣзду, хотя бы и владѣли установленнымъ для того цензомъ.

1. Крестьяне, владѣющіе цензомъ внѣ предѣловъ уѣзда, къ сельскому или волостному обществу коего они приписаны, подлежатъ внесенію въ списки избирателей по мѣсту владѣнія цензомъ на общемъ основаніи, независимо отъ того, имѣютъ ли они участіе въ другомъ уѣздѣ въ выборахъ, для крестьянъ установленныхъ, или нѣтъ.

2. Лица, принадлежащія къ составу сельскихъ и волостныхъ обществъ уѣзда, не подлежатъ внесенію въ списки землевладѣльцевъ и городскихъ избирателей по сему уѣзду, хотя бы и владѣли установленнымъ для того цензомъ, совершенно независимо отъ того, гдѣ они проживаютъ и ведутъ ли лично хозяйство или нѣтъ, а также владѣютъ ли они надѣльной землей и участвуютъ ли лично въ волостномъ избирательномъ сходѣ или нѣтъ.

См. разъясненія къ ст.ст. 28, 33, 37, 41.

63. Владѣніе землею, входящею въ составъ надѣльныхъ крестьянской либо станичной земель, а также крестьянской повинностной земли въ Лифляндской губерніи, крестьянской арендной земли въ Эстляндской губерніи и на островѣ Эзелѣ и крестьянскихъ участковъ въ Курляндской губерніи, хотя бы означенныя земли были выкуплены въ собственность, не даетъ владѣльцамъ оныхъ права на внесеніе ихъ въ избирательный списокъ землевладѣльцевъ.

64. Владѣлецъ имѣнія, соотвѣтствующаго въ цѣломъ составѣ по размѣрамъ установленному закономъ цензу, но расположеннаго въ двухъ или болѣе смежныхъ уѣздахъ, изъ коихъ въ каждомъ количество земли не достигаетъ размѣра, установленнаго для участія въ выборахъ, вносится въ избирательный списокъ того уѣзда, который владѣлецъ укажетъ, а если такого заявленія не послѣдуетъ, то включается въ списокъ того уѣзда, гдѣ находится большая часть имѣнія.

См. разъясненія къ ст.ст. 28, 66.

65. При исчисленіи годичнаго срока владѣнія недвижимымъ имуществомъ принимается въ разсчетъ и срокъ владѣнія симъ имуществомъ наслѣдодателя въ восходящей линіи.

Правило ст. 65 должно имѣть примѣненіе и въ тѣхъ случаяхъ, когда представлены несомнѣнныя доказательства перехода цензоваго имущества отъ восходящаго къ исходящему по акту выдѣла въ порядкѣ ст. ст. 994 и слѣд. т. X ч. 1 Св. Зак., изд. 1900 г. (Указъ Сената 1907 г., № 631).

66. Для участія въ выборахъ на основаніи пункта 5 статьи 28 въ подлежащіе избирательные списки вносятся настоятели церквей и молитвенныхъ домовъ.

Настоятели церквей по находящейся во владѣніи церквей землѣ, независимо отъ количества таковой, должны быть заносимы въ списокъ мелкихъ землевладѣльцевъ.

См. разъясненія къ ст. 28.

67. Директоры (предсѣдатели) и члены правленій такихъ акціонерныхъ обществъ и компаній, равно какъ паевыхъ и иныхъ товариществъ по участкамъ, кои владѣютъ фабриками,

заводами или горными промыслами, а также управляющіе сими фабриками, заводами или промыслами, если перечисленныя лица уплачиваютъ основной промысловый налогъ на личныя промысловыя занятія внѣ предѣловъ того города или уѣзда, въ коихъ находятся тѣ фабрики, заводы или промыслы, вносятся въ избирательные списки по мѣсту нахожденія фабрики, завода или промысла, а не по мѣсту уплаты налога. Если общества, компаніи и товарищества владѣютъ фабриками, заводами или горными промыслами въ разныхъ городахъ или уѣздахъ, то кождое изъ упомянутыхъ лицъ включается въ избирательный списокъ того изъ означенныхъ городовъ или уѣздовъ, который само изберетъ.

Лицо, уплатившее въ городѣ основной промысловый налогъ на личныя промысловыя занятія, въ качествѣ служащаго фабрики, находящейся внѣ предѣловъ Высочайше утвержденной черты города, подлежитъ внесенію въ избирательные списки, примѣнительно къ ст. 67, по мѣсту нахожденія фабрики, а не по мѣсту уплаты налога (Указъ Сената 1908 г., № 715).

См. ст.ст. 12, 20 и разъясненія къ ст.ст. 9, 33.

68. Избирательные списки публикуются не позднѣе какъ за четыре недѣли до выборовъ въ мѣстныхъ вѣдомостяхъ и, сверхъ того, объявляются во всеобщее свѣдѣніе способомъ, наиболѣе обезпечивающимъ гласность этихъ списковъ.

1. Списки лицъ, участвующихъ въ предварительныхъ съѣздахъ, подлежатъ опубликованію, обжалованію и исправленію на общемъ основаніи, ибо мелкіе землевладѣльцы, настоятели церквей и молитвенныхъ домовъ имѣютъ право участія въ выборахъ на съѣздѣ землевладѣльцевъ, но лишь не прямое, а чрезъ уполномоченныхъ.

2. Избирательные списки подлежатъ опубликованію въ мѣстныхъ вѣдомостяхъ, а потому и наблюденіе за своевременнымъ отпечатаніемъ ихъ лежитъ на обязанности Губернатора.

3. Срокъ, указанный въ ст. 68, необходимо исчислять отъ распубликованія списка и до выборовъ на съѣздѣ.

4. Опубликованіе избирательныхъ списковъ должно имѣть мѣсто за четыре недѣли до выборовъ на подлежащихъ съѣздахъ.

5. Для наибольшаго обезпеченія гласности избирательныхъ списковъ могутъ быть, на основаніи ст. 68, принимаемы разные способы, смотря по

мѣстнымъ условіямъ, а именно: распубликованіе списковъ въ мѣстныхъ періодическихъ изданіяхъ, разсылка списковъ по волостямъ, расклейка таковыхъ на видныхъ и въ многолюдныхъ мѣстахъ, на улицахъ, площадяхъ и пр., разсылка списковъ избирателямъ и т. п.

69. Списокъ избирателей съ относящимися къ нему документами можетъ быть обозрѣваемъ заинтересованными лицами въ помѣщеніи учрежденія, коимъ онъ составляется, въ дни и часы, для сего назначенные.

70. Лица, не внесенныя въ избирательные списки или до начала выборовъ утратившія избирательный цензъ, въ выборахъ не участвуютъ.

1. Отъ участія въ выборахъ устраняются лица, совершенно не обладающія установленнымъ въ законѣ цензомъ или до выборовъ утратившія таковой: поэтому, если лицо обладаетъ нѣсколькими цензами одновременно, то утрата одного изъ нихъ не можетъ служить основаніемъ къ устраненію такого лица отъ выборовъ по другимъ цензамъ (Указъ Сената 1907 г., № 455).

2. Лица, внесенныя въ избирательные списки по одному цензу, затѣмъ утратившія его и вновь пріобрѣвшія такой же цензъ ко времени выборовъ, первоначальныхъ или производимыхъ въ порядкѣ ст. ст. 144 и 145 Пол. о выб., въ означенныхъ выборахъ участвовать не могутъ.

3. Лица, утратившія ко времени выборовъ, первоначальныхъ или назначенныхъ на основаніи ст. ст. 144 и 145 Пол. о выб., имущества, указанныя въ избирательныхъ спискахъ, хотя бы они и владѣли другимъ имуществомъ, удовлетворяющимъ цензовымъ условіямъ, не могутъ по этому послѣднему имуществу участвовать въ выборахъ, если не были занесены по нему въ избирательные списки.

4. Лица, занесенныя въ избирательные списки по владѣнію недвижимымъ имуществомъ, отдѣльнымъ или входящимъ въ составъ предпріятія, но уступившія это имущество ко времени выборовъ, первоначальныхъ или назначенныхъ на основаніи ст. ст. 144 и 145 Пол. о выб., торговому или промышленному предпріятію, могутъ участвовать въ выборахъ только въ томъ случаѣ, если состоятъ совладѣльцами упомянутаго предпріятія, хотя бы дѣйствующаго подъ фирмой „торговый домъ“, и если изъ уступленнаго недвижимаго имущества причитается на долю каждаго изъ такихъ лицъ часть недвижимости, удовлетворяющая условіямъ занесенія въ прежній списокъ.

5. Лица, занесенныя въ избирательные списки на основаніи п. 2 ст. ст.

32, 33 или 42 Пол. о выб., но ко времени выборовъ, первоначальныхъ или производимыхъ въ порядкѣ ст. ст. 144 и 145 того же Положенія, не владѣющія торгово-промышленнымъ предпріятіемъ, не могутъ быть допущены къ участію въ означенныхъ выборахъ, хотя бы имп и были выбраны подлежащія промысловыя свидѣтельства.

6. Лица, внесенныя въ избирательные списки по торговому или промышленному предпріятію и выбывшія ко времени составленія избирательныхъ списковъ промысловое свидѣтельство извѣстнаго разряда, а ко времени выборовъ, первоначальныхъ или назначенныхъ въ порядкѣ ст. ст. 144 и 145 Пол. о выб., выбирающія промысловое свидѣтельство другого разряда, хотя бы они и удовлетворяли требованіямъ ст. ст. 32, 33 или 42 Положенія, не имѣютъ права участія въ выборахъ. Также не имѣютъ права участія въ выборахъ лица, внесенныя въ избирательные списки по промысловому свидѣтельству на торговое предпріятіе, если они оставили затѣмъ торговую дѣятельность и перешли къ промышленной, съ выборкой соотвѣтствующаго промысловаго свидѣтельства, а равно промышленники, перешедшіе къ торговой дѣятельности и удовлетворяющіе требованіямъ упомянутыхъ статей.

7. Лица, внесенныя въ избирательные списки по торговому или промышленному цензамъ и продолжающія непрерывно до выборовъ, первоначальныхъ или назначенныхъ въ порядкѣ ст. ст. 144 и 145 Пол. о выб., ту же торговую или промышленную дѣятельность по промысловымъ или торговымъ свидѣтельствамъ тѣхъ же разрядовъ, но лишь не въ томъ избирательномъ участкѣ города, что прежде, не лишены права участія въ означенныхъ выборахъ, ибо владѣнія цензами указанныхъ лицъ не прерывались, а происходили перемѣны только въ мѣстахъ нахожденія ихъ предпріятій, не выходившія за предѣлы города.

См. разъясненія къ ст.ст. 14, 145.

71. Ко времени производства выборовъ въ каждомъ предпріятіи, рабочіе котораго принимаютъ участіе въ выборахъ (ст. 43), вывѣшивается за подписью подлежащаго должностного лица фабричнаго или горнаго надзора, а въ желѣзнодорожныхъ мастерскихъ—начальника мастерской, объявленіе объ общемъ числѣ рабочихъ даннаго предпріятія и числѣ подлежащихъ избранію отъ нихъ уполномоченныхъ.

1. На основаніи ст. 90 Пол. о выб., день избранія уполномоченныхъ отъ рабочихъ назначается Губернаторомъ. Въ соотвѣтствіи съ этимъ Губернаторомъ же долженъ быть опредѣленъ и срокъ, къ которому должно вывѣшиваться объявленіе объ общемъ числѣ рабочихъ даннаго предпріятія и

числѣ подлежащихъ избранію отъ нихъ уполномоченныхъ; общее число рабочихъ каждаго заведенія должно быть показано въ объявленіи соотвѣтственно имѣющимся къ этому дню даннымъ.

2. Объявленія, упомянутыя въ ст. 71, въ заведеніяхъ, не подчиненныхъ фабричной инспекціи, должны быть вывѣшиваемы на тѣхъ же основаніяхъ, какъ и въ желѣзнодорожныхъ мастерскихъ, за подписаніемъ начальниковъ этихъ заведеній или управляющихъ ими.

72. Общій по губерніи списокъ предпріятій, въ коихъ производятся выборы (ст. 43), съ указаніемъ общаго числа рабочихъ и числа подлежащихъ избранію отъ нихъ уполномоченныхъ, оглашается Губернаторомъ во всеобщее свѣдѣніе способомъ, наиболѣе обезпечивающимъ гласность этого списка.

Особыхъ сроковъ для распубликованія общаго списка заведеній фабрично-заводской, горной и горнозаводской промышленности, отъ коихъ предполагаются выборы, закономъ не установлено: списки эти публикуются по мѣрѣ ихъ составленія.

73. Въ теченіе двухъ недѣль со дня распубликованія избирательныхъ списковъ въ мѣстныхъ вѣдомостяхъ заинтересованныя лица могутъ подавать жалобы и заявленія о неправильности и неполнотѣ указанныхъ въ статьѣ 52 списковъ — въ Уѣздную по дѣламъ о выборахъ Коммисію, а упомянутыхъ въ статьѣ 55 списковъ — въ Губернскую по дѣламъ о выборахъ Коммисію, по городу же Одессѣ — въ Городскую по дѣламъ о выборахъ Коммисію.

1. Подъ понятіемъ „заинтересованныхъ лицъ" должны быть разумѣемы всѣ лица, имѣющія или признающія себя имѣющими избирательныя права по тѣмъ участкамъ, съѣздамъ или собраніямъ, къ которымъ они принадлежатъ, причемъ подаваемыя означенными лицами жалобы должны быть приносимы отъ ихъ собственнаго имени. Начальству же этихъ лицъ подавать за нихъ жалобы, а равно принимать какое либо участіе въ дальнѣйшихъ стадіяхъ выборнаго дѣла, права закономъ не предоставлено (Указы Сената 1905 г., № 3 и 1906 г., № 104).

2. Срокъ, указанный въ ст. 73, слѣдуетъ исчислять не съ момента отпечатанія въ вѣдомостяхъ избирательнаго списка, а съ того дня, когда таковой былъ фактически полученъ на мѣстѣ, ибо противное сему толкованіе закона въ иныхъ случаяхъ было бы равносильно лишенію заинтересованныхъ лицъ возможности осуществить предоставленное имъ право.

3. Установленный ст. 73 срокъ для обжалованія избирательныхъ списковъ долженъ быть исчисляемъ для каждой мѣстности особо со дня полученія отпечатаннаго въ Губернскихъ Вѣдомостяхъ избирательнаго списка въ мѣстной по дѣламъ о выборахъ въ Государственную Думу Коммисіи (Указъ Сената 1907 г., № 633).

4. Сокращеніе сроковъ, установленныхъ для обжалованія и исправленія списковъ, не можетъ быть допущено.

5. Праздничные дни не сокращаютъ срока, положеннаго на обжалованіе списковъ. Продленіе сроковъ, установленныхъ закономъ, Министру Внутреннихъ Дѣлъ не предоставлено.

6. Положеніемъ о выборахъ въ Государственную Думу не установлена возможность возстановленія срока для обжалованія заинтересованными лицами опубликованныхъ избирательныхъ списковъ, хотя бы срокъ этотъ и былъ пропущенъ по независящимъ отъ жалобщика причинамъ (Указъ Сената 1907 г., № 369).

7. Принятіе въ отдѣльныхъ случаяхъ Коммисіями по дѣламъ о выборахъ въ Государственную Думу жалобъ, поданныхъ по истеченіи установленнаго въ ст. 73 срока, не можетъ быть признано превышеніемъ ихъ полномочій.

8. Принесеніе жалобъ по дѣламъ о выборахъ по телеграфу не должно служить препятствіемъ къ разсмотрѣнію таковыхъ жалобъ, при условіи отсутствія сомнѣній въ ихъ подлинности (Указъ Сената 1908 г., № 734).

9. При возбужденіи ходатайства передъ Губернской Коммисіей объ исправленіи имени лица, показаннаго въ избирательныхъ спискахъ подъ извѣстнымъ номеромъ, избирателю прежде всего необходимо доказать, что онъ и есть то лицо, которое значится подъ указаннымъ номеромъ (Указъ Сената 1907 г., № 397).

10. Городскія и Земскія Управы, въ случаѣ признанія ими неправильными распоряженій Губернскихъ по дѣламъ о выборахъ въ Государственную Думу Коммисій, относящихся до дѣлопроизводства Управъ по составленію избирательныхъ списковъ, въ правѣ обжаловать эти распоряженія въ общемъ порядкѣ (Ср. Указъ Сената 1906 г., № 171).

11. Городскія Управы не въ правѣ обжаловать тѣхъ постановленій Уѣздныхъ и Губернскихъ Коммисій, которыя относятся не до дѣлопроизводства Управъ по составленію избирательныхъ списковъ, а до исправленія и дополненія послѣднихъ Коммисіями, въ порядкѣ ли надзора и ревизіонномъ или по жалобамъ и заявленіямъ заинтересованныхъ лицъ (Указъ Сената 1907 г., № 477).

См. ст.ст. 18, 19 и разъясненія къ ст.ст. 18, 56, 68, 112.

74. По разсмотрѣніи избирательныхъ списковъ и поступившихъ жалобъ и заявленій, подлежащая Коммисія объявляетъ лицамъ, подавшимъ жалобы и заявленія, о своихъ по онымъ постановленіяхъ. Измѣненія, внесенныя въ первоначальные списки, публикуются въ мѣстныхъ вѣдомостяхъ и, сверхъ того, объявляются во всеобщее свѣдѣніе способомъ, наиболѣе обезпечивающимъ гласность этихъ измѣненій.

1. Коммисіи по дѣламъ о выборахъ, при разсмотрѣніи, на основаніи ст. 75 (нынѣ ст. 74) Пол. о выб., избирательныхъ списковъ, могутъ провѣрять правильность таковыхъ въ порядкѣ надзора, независимо отъ поступленія жалобъ, и, въ случаѣ замѣченныхъ нарушеній закона при составленіи списковъ, принимать мѣры къ устраненію оныхъ; отсюда слѣдуетъ, что за Губернской Коммисіей должно быть признано право отмѣнять въ порядкѣ надзора неправильныя постановленія Уѣздныхъ Коммисій, состоявшіяся по предмету составленія избирательныхъ списковъ (Указъ Сената 1906 г., № 104).

2. При разсмотрѣніи жалобъ и заявленій о неправильности и неполнотѣ избирательныхъ списковъ, Коммисіи по дѣламъ о выборахъ въ правѣ ограничиваться обсужденіемъ лишь тѣхъ доказательствъ правъ на участіе въ выборахъ, которыя приведены въ самихъ жалобахъ и заявленіяхъ и въ приложенныхъ къ нимъ бумагахъ и документахъ; собираніе же свѣдѣній, необходимыхъ для исправленія списковъ, но не указанныхъ въ жалобахъ и въ приложенныхъ къ нимъ бумагахъ, для Коммисій не обязательно (Указъ Сената 1907 г., № 319).

3. Лица, указанныя въ ст. ст. 9 и 10 Положенія, не подлежатъ внесенію въ избирательные списки, а ошибочно внесенныя должны быть исключены изъ списковъ въ порядкѣ исправленія послѣднихъ.

4. Отсутствіе заявленія со стороны лица, выступающаго на выборахъ по довѣренности, должно быть признано безусловнымъ основаніемъ къ исключенію изъ списковъ.

5. Коммисіи по дѣламъ о выборахъ обязаны своевременно извѣщать объ исключеніи ими изъ избирательныхъ списковъ тѣхъ лицъ, которыя будутъ устраняться какъ вслѣдствіе поступившихъ въ Коммисіи заявленій, такъ и по непосредственному усмотрѣнію Коммисій, ибо, въ противномъ случаѣ, лица эти лишены будутъ возможности обжаловать таковыя постановленія.

6. По точному смыслу ст. 74, въ Губернскихъ Вѣдомостяхъ должны быть печатаемы не исправленные списки избирателей полностью, а лишь измѣненія, сдѣланныя въ первопачально распубликованныхъ спискахъ.

См. разъясненія къ ст.ст. 45, 68, 113, 114.

75. Послѣ опубликованія въ мѣстныхъ вѣдомостяхъ объ исправленіи списковъ никакія въ нихъ дополненія или измѣненія не допускаются, за исключеніемъ тѣхъ, которыя могутъ послѣдовать въ разрѣшеніе жалобъ, принесенныхъ на постановленіе подлежащей Коммисіи, или въ порядкѣ надзора.

1. Жалобы на постановленія подлежащихъ Коммисій по поводу неправильностей и неполноты избирательныхъ списковъ должны быть приносимы и направляемы съ соблюденіемъ порядка и сроковъ, указанныхъ въ ст. 114 Пол. о выб. (Указъ Сената 1907 г., № 649).

2. Послѣ опубликованія исправленныхъ списковъ, въ нихъ не могутъ быть вносимы какія либо измѣненія по ходатайствамъ и заявленіямъ заинтересованныхъ лицъ. Это обстоятельство, однако, вовсе не препятствуетъ Уѣзднымъ и Губернскимъ по дѣламъ о выборахъ Коммисіямъ, при исполненіи возложенной на нихъ Положеніемъ о выборахъ обязанности повѣрки правильности выборовъ, принимать мѣры къ устраненію всякаго рода нарушеній порядка, въ томъ числѣ и такихъ, которыя явились слѣдствіемъ неправильностей въ избирательныхъ спискахъ (Указъ Сената 1906 г., № 194).

3. Обязанность наблюденія за правильностію избирательныхъ списковъ, составляемыхъ ко времени первоначальныхъ выборовъ, осуществляемая притомъ какъ при разсмотрѣніи жалобъ и заявленій частныхъ лицъ, такъ и въ порядкѣ надзора, продолжаетъ лежать на Коммиссіяхъ по дѣламъ о выборахъ и послѣ производства выборовъ Членовъ Государственной Думы (Указъ Сената 1911 г., № 775).

4. По окончательномъ исправленіи, списки избирателей или копіи оныхъ должны быть передаваемы, на время производства выборовъ, въ распоряженіе лицъ, предсѣдательствующихъ на избирательныхъ съѣздахъ, такъ какъ въ противномъ случаѣ послѣдніе лишены были бы возможности провѣрить права лицъ, прибывшихъ къ участію въ выборахъ.

См. ст. 114 и разъясненія къ ст.ст. 24, 45, 114.

ГЛАВА ПЯТАЯ.

О производствѣ выборовъ.

ОТДѢЛЕНІЕ ПЕРВОЕ.

О подготовительныхъ собраніяхъ.

76. Избирателямъ и выборщикамъ предоставляется образовывать особыя подготовительныя собранія для совѣщанія о лицахъ, достойныхъ быть избранными.

1. Подготовительныя собранія избирателей и выборщиковъ, къ какимъ бы партіямъ и союзамъ они ни принадлежали, подчиняются дѣйствію всѣхъ правилъ, указанныхъ въ ст. 77 и слѣд. Пол. о выб.

2. Законъ разрѣшаетъ избирателямъ образовывать особыя подготовительныя собранія съ цѣлью предоставленія имъ возможности намѣтить лицъ, достойныхъ быть избранными; въ дѣлѣ же оцѣнки намѣчаемыхъ кандидатовъ съ точки зрѣнія желательности или нежелательности ихъ избранія, выясненіе взглядовъ ихъ на основные вопросы общественной и государственной жизни представляется для избирателей, несомнѣнно, весьма существеннымъ. Въ виду сего, обсужденіе на подготовительныхъ собраніяхъ избирателей общественныхъ и государственныхъ вопросовъ можетъ имѣть мѣсто въ предѣлахъ, разумѣется, необходимыхъ только для выясненія воззрѣній на эти вопросы намѣчаемыхъ собраніемъ кандидатовъ (Указъ Сената 1906 г., № 109).

3. Обсужденіе на подготовительныхъ собраніяхъ программъ предстоящей дѣятельности лицъ, намѣчаемыхъ къ избранію, не возбраняется.

4. Подготовительныя собранія избирателей могутъ быть образуемы какъ въ городахъ, такъ и внѣ городовъ.

5. Особыхъ сроковъ, въ теченіе коихъ могутъ быть образуемы подготовительныя собранія, не установлено, но, такъ какъ къ участію въ этихъ собраніяхъ допускаются только лица, внесенныя въ списокъ избирателей (ст. 77 Пол. о выб.), то отсюда слѣдуетъ, что собранія эти могутъ имѣть мѣсто лишь послѣ оглашенія въ установленномъ порядкѣ указанныхъ списковъ.

6. Объявленіе избирателямъ, хотя бы и въ письменной формѣ, о результатахъ подготовительнаго собранія (ст. 78, нынѣ ст. 76, Пол. о выб.) не можетъ быть признано противозаконнымъ. Равнымъ образомъ, объявленіе о намѣченныхъ кандидатахъ, а также о количествѣ голосовъ, поданныхъ за ихъ кандидатуру, не является агитаціоннымъ пріемомъ, могущимъ незаконно повліять на волю избирателей и стѣснить свободу выборовъ, ибо такое объявленіе никакой обязательной силы для избирателей не имѣетъ (Указъ Сената 1907 г., № 501).

7. Лицо, избранное въ выборщики, пока избраніе его не отмѣнено, имѣетъ безспорное право участвовать въ подготовительныхъ собраніяхъ выборщиковъ и устраивать таковыя на основаніяхъ и въ порядкѣ, указанныхъ въ Положеніи о выборахъ, а потому не должно быть стѣсняемо въ пользованіи этимъ правомъ.

8. Предвыборныя собранія, установленныя Положеніемъ о выборахъ въ Государственную Думу, образуютъ собою подготовительную ступень избирательнаго производства, а потому правило относительно обязательности государственнаго языка въ избирательномъ производствѣ распространяется и на эти собранія.

9. Правила о подготовительныхъ собраніяхъ не распространяется на избирателей—рабочихъ и членовъ волостныхъ сходовъ.

77. Въ подготовительныхъ собраніяхъ избирателей принимаютъ участіе только лица, внесенныя въ списокъ избирателей даннаго избирательнаго съѣзда или даннаго избирательнаго разряда, а также предсѣдатель этого съѣзда. Въ подготовительныхъ собраніяхъ выборщиковъ могутъ присутствовать только выборщики одного и того же избирательнаго собранія, а также предсѣдатель его.

1. Въ подготовительныхъ собраніяхъ избирателей, по смыслу закона, могутъ участвовать только тѣ избиратели, которые принадлежатъ къ составу одного и того же избирательнаго съѣзда, а въ городахъ съ особымъ представительствомъ—къ составу одного и того же разряда.

2. Несовмѣстимость судейскаго званія съ принадлежностью къ политическимъ партіямъ не препятствуетъ Судьямъ въ осуществленіи предоставленныхъ имъ закономъ правъ при выборахъ въ Государственную Думу, и, вслѣдствіе сего, независимо отъ участія въ съѣздахъ городскихъ избирателей и въ съѣздахъ уѣздныхъ землевладѣльцевъ и въ Избирательныхъ Собраніяхъ выборщиковъ, Судьи могутъ принимать участіе въ такихъ подготовительныхъ собраніяхъ, которыя установлены закономъ, а именно: 1) въ подготовительныхъ собраніяхъ избирателей всѣхъ партій для совѣщанія о лицахъ, достойныхъ быть избранными въ выборщики, но не въ отдѣльныхъ партійныхъ собраніяхъ той или другой политической партіи, и 2) если будутъ избраны въ выборщики, то и въ подготовительныхъ собраніяхъ выборщиковъ всѣхъ партій для совѣщанія о лицахъ, достойныхъ быть избранными въ Члены Государственной Думы, но также не въ собраніяхъ выборщиковъ отдѣльныхъ политическихъ партій (Опредѣленіе Общ. Собр. 1-го и Кассац. Д-товъ Сената 1906 г., № 42; цирк. Указъ 5 Февр. 1907 г.).

3. Гражданскіе чиновники военнаго вѣдомства, за воспослѣдованіемъ въ 1905 г. приказа по военному вѣдомству за № 804, не лишаются права участія въ подготовительныхъ собраніяхъ избирателей съ тѣмъ условіемъ, чтобы совѣщанія на этихъ собраніяхъ не носили характера, враждебнаго существующему государственному строю (Цирк. Главн. Штаба 16 Янв. 1906 г., № 17).

78. Подготовительныя собранія избирателей и выборщиковъ могутъ происходить лишь въ закрытыхъ помѣщеніяхъ.

79. О времени и мѣстѣ подготовительнаго собранія избиратели и выборщики заявляютъ начальнику мѣстной полиціи не позднѣе, какъ за двадцать четыре часа до собранія, съ приложеніемъ именныхъ списковъ устроителей.

80. Начальнику мѣстной полиціи предоставляется назначать, для присутствія въ подготовительномъ собраніи избирателей, одного изъ подвѣдомственныхъ ему чиновъ, по требованію котораго собраніе должно быть немедленно закрыто.

1. Собранія избирателей, внѣ городскихъ поселеній, могутъ быть разрѣшаемы сообразно съ средствами полиціи для надзора.

2. Присутствіе въ подготовительныхъ собраніяхъ полицейскихъ чиновъ не представляется безусловно обязательнымъ, а зависитъ отъ усмотрѣнія мѣстнаго полицейскаго начальства и имѣющихся въ его распоряженіи свѣдѣній о свойствѣ и составѣ предстоящаго собранія.

81. Подготовительныя собранія избирателей могутъ быть закрываемы полиціею только въ слѣдующихъ случаяхъ: 1) когда собраніе явно отклонится отъ предмета его занятій; 2) когда въ собраніи высказываются сужденія, возбуждающія вражду одной части населенія противъ другой; 3) когда въ собраніи производятся неразрѣшенные денежные сборы; 4) когда въ немъ оказываются лица, въ собранія не допускаемыя, и лица эти не покинутъ собранія или не будутъ изъ него удалены, и 5) когда нарушенъ порядокъ собранія мятежными возгласами либо заявленіями, восхваленіемъ либо оправданіемъ преступленій, возбужденіемъ къ насилію либо неповиновенію властямъ, или же распространеніемъ преступныхъ воззваній либо изданій, и, вслѣдствіе того, собраніе приняло характеръ, угрожающій общественнымъ спокойствію и безопасности.

См. разъясненія къ ст.ст. 76, 77.

82. Въ подготовительныхъ собраніяхъ выборщиковъ чины полиціи не присутствуютъ, но наблюдаютъ за тѣмъ, чтобы постороннія лица не имѣли доступа въ помѣщеніе, въ которомъ происходитъ собраніе.

ОТДѢЛЕНІЕ ВТОРОЕ.

О производствѣ выборовъ уполномоченныхъ на волостныхъ сходахъ, станичныхъ сборахъ и отъ рабочихъ на фабрикахъ и заводахъ.

83. Избраніе уполномоченныхъ отъ волостей и станицъ въ избирательные съѣзды производится наличнымъ составомъ выборныхъ отъ сельскихъ и станичныхъ обществъ, избранныхъ для рѣшенія текущихъ дѣлъ.

1. Перезбраніе выборныхъ для участія въ избирательныхъ волостныхъ сходахъ, по точному смыслу ст. 83, недопустимо.

2. Избраніе новыхъ выборныхъ отъ сельскихъ и станичныхъ обществъ, взамѣнъ устраняемыхъ изъ состава волостныхъ сходовъ и станичныхъ сборовъ на основаніи ст. 61 Пол. о выб., по закону недопустимо.

3. Къ волостнымъ сходамъ для избранія уполномоченныхъ въ избирательный съѣздъ должны быть примѣняемы правила Общаго Положенія о Крестьянахъ, касающіяся волостныхъ сходовъ, а въ числѣ ихъ и ст. 96 этого Положенія, согласно коей волостные сходы почитаются дѣйствительными только при условіи участія въ нихъ не менѣе двухъ третей наличныхъ выборныхъ, т. е. крестьянъ, имѣющихъ въ данное время право голоса на сходѣ. Въ такомъ именно смыслѣ и употреблено въ ст. 83 Пол. о выб. выраженіе „наличный“ составъ выборныхъ отъ сельскихъ обществъ, а не въ смыслѣ наличнаго состава явившихся на сходъ (Указъ Сената 1908 г., № 759).

4. Законность состава какъ волостныхъ сходовъ, созываемыхъ для выбора уполномоченныхъ въ избирательный съѣздъ, такъ и замѣняющихъ ихъ сельскихъ тамъ, гдѣ волость состоитъ изъ одного сельскаго общества (Особ. Прил. Зак. Сост., изд. 1902 г., Общ. Пол., ст. 91), должна опредѣляться общими правилами о дѣйствительности приговоровъ волостныхъ или сельскихъ сходовъ, по принадлежности, относительно избранія должностныхъ лицъ (Указъ Сената 1908 г., № 724).

5. Къ выборамъ уполномоченныхъ въ избирательный съѣздъ на сельскихъ сходахъ, замѣняющихъ волостные (Особ. Прил. Зак. Сост., изд. 1902 г., Общ. Пол., ст. 91), должны быть примѣняемы ст. ст. 62, 64 и 66 Общ. Пол. Крест., согласно коимъ приговоры этихъ сходовъ о выборахъ должностныхъ лицъ признаются законными только при условіи участія въ нихъ сельскаго старосты или заступающаго его мѣсто и не менѣе половины всѣхъ крестьянъ, имѣющихъ право участвовать на сходѣ (Указъ Сената 1908 г., № 724).

6. Рѣшенія волостныхъ сходовъ въ Виленской и Ковенской губерніяхъ объ избраніи уполномоченныхъ отъ волостей на съѣзды для избранія губернскихъ выборщиковъ надлежитъ считать законно состоявшимися, когда на волостной сходъ прибудетъ не менѣе двухъ третей не общаго числа членовъ схода, а только числа тѣхъ членовъ, которые не принадлежатъ къ лицамъ русскаго происхожденія, избирающимъ уполномоченныхъ отъ русскаго сельскаго населенія въ этихъ губерніяхъ на особыхъ волостныхъ сходахъ въ порядкѣ ст. 209 Пол. о выб.

См. ст. 61 и разъясненія къ ст.ст. 37, 61, 76.

84. Выборы уполномоченныхъ отъ волостей и станицъ назначаются въ каждомъ уѣздѣ, по возможности, въ одинъ и тотъ же день, опредѣляемый Губернаторомъ.

Въ Положеніи о выборахъ въ Государственную Думу не содержится указаній на возможность возобновленія выборовъ уполномоченныхъ отъ волостныхъ сходовъ, не состоявшихся въ назначенный для того день (Указъ Сената 1908 г., № 709).

85. При производствѣ выборовъ на волостныхъ сходахъ и станичныхъ сборахъ, а также на общихъ собраніяхъ владѣльцевъ надѣльной земли въ Измаильскомъ уѣздѣ Бессарабской губерніи, могутъ присутствовать исключительно лица, входящія въ составъ сихъ сходовъ, сборовъ и собраній.

1. Подлежащіе чины обязаны наблюдать за тѣмъ, чтобы постороннія лица, участія въ выборахъ не имѣющія, не вмѣшивались никакими способами въ производство выборовъ какъ на избирательныхъ съѣздахъ и въ избирательныхъ участкахъ, такъ и на волостныхъ сходахъ, а равно и не присутствовали на выборахъ, ибо доступъ на эти съѣзды и сходы, а также въ избирательные участки, могутъ имѣть только предсѣдатели и лица, имѣющія участіе въ выборахъ по данному съѣзду, сходу или участку.

2. О всѣхъ случаяхъ присутствія на выборахъ постороннихъ лицъ, равно какъ о случаяхъ вмѣшательства сихъ лицъ въ выборы, чины администраціи и полиціи обязаны немедленно доводить до свѣдѣнія подлежащихъ Коммисій по дѣламъ о выборахъ, для принятія обстоятельствъ этихъ во вниманіе при обозрѣніи выборныхъ производствъ.

См. разъясненія къ ст.ст. 99, 110.

86. Выборы уполномоченныхъ отъ волостей и станицъ производятся на волостныхъ сходахъ и станичныхъ сборахъ закрытою подачею голосовъ посредствомъ баллотировки.

1. Особыя предвыборныя собранія членовъ волостныхъ сходовъ, внѣ условій, установленныхъ вообще для созыва сихъ послѣднихъ, не могутъ быть допускаемы.

2. Указаніе на закрытую подачу голосовъ исключаетъ возможность примѣненія обычныхъ при деревенскихъ выборахъ открытыхъ способовъ голосованія; отсутствіе же прямого указанія на баллотировку шарами (хотя самый терминъ „баллотировка“ заключаетъ въ себѣ это понятіе) допущено съ тою цѣлью, чтобы обязательнымъ требованіемъ примѣненія шаровъ не вызвать необходимости довольно значительныхъ расходовъ по ихъ заготовленію, а открыть возможность примѣнять при баллотировкѣ уполномоченныхъ какъ шары, такъ и иные подходящіе предметы (напр., деревянныя шашки, жестянки и проч.), по мѣстнымъ условіямъ легко пріобрѣтаемые.

3. Въ общинахъ Измаильскаго уѣзда выборы уполномоченныхъ должны производиться посредствомъ баллотировки шарами, а не посредствомъ записокъ.

См. разъясненія къ ст.ст. 97, 106.

87. Приговоры волостныхъ сходовъ и станичныхъ сборовъ, а также общихъ собраній владѣльцевъ надѣльной земли въ Измаильскомъ уѣздѣ Бессарабской губерніи, объ избраніи уполномоченныхъ представляются, не далѣе слѣдующаго за выборами дня, волостными старшинами и станичными атаманами, а равно примарами сельскихъ общинъ въ Уѣздную по дѣламъ о выборахъ Коммисію.

Примѣчаніе. Приговоры волостныхъ сходовъ по предмету, указанному въ сей статьѣ, не подлежатъ разсмотрѣнію Земскихъ Начальниковъ и соотвѣтствующихъ имъ должностныхъ лицъ.

1. Ст. 3 Основныхъ Законовъ объ обязательности общегосударственнаго языка должна имѣть примѣненіе и къ дѣлопроизводству избирательныхъ сходовъ, съѣздовъ и собраній, а потому все дѣлопроизводство по выборамъ на всѣхъ ступеняхъ должно вестись на русскомъ языкѣ.

2. За отмѣною выборовъ, произведенныхъ на волостныхъ сходахъ, по неправильности ихъ, надлежитъ назначить новые выборы.

См. разъясненіе 6 къ ст. 100.

88. Жалобы на постановленія волостныхъ сходовъ и станичныхъ сборовъ, а также общихъ собраній владѣльцевъ на-

дѣльной земли въ Измаильскомъ уѣздѣ Бессарабской губерніи, по дѣламъ о выборахъ уполномоченныхъ подаются, въ трехдневный со дня производства выборовъ срокъ, или непосредственно въ Уѣздную по дѣламъ о выборахъ Коммисію, или волостнымъ старшинамъ либо станичнымъ атаманамъ, либо примарамъ, по принадлежности, для безотлагательнаго представленія сихъ жалобъ въ означенную Коммисію.

1. Отступленій отъ установленнаго ст. 88 порядка принесенія жалобъ допускаемо быть не можетъ.

2. Въ случаѣ неутвержденія уполномоченныхъ отъ волостей для участія въ выборахъ въ Государственную Думу, неутвержденные уполномоченные не могутъ замѣняться подбальными (Указъ Сената 1907 г., № 656).

См. ст.ст 18, 19 и разъясненія къ ст.ст. 18, 73, 112—114.

89. Волостнымъ сходамъ и станичнымъ сборамъ, а также общимъ собраніямъ владѣльцевъ надѣльной земли въ Измаильскомъ уѣздѣ Бессарабской губерніи, предоставляется назначать избраннымъ отъ нихъ уполномоченнымъ особое вознагражденіе изъ волостныхъ мірскихъ, станичныхъ и общинныхъ сборовъ на покрытіе расходовъ по поѣздкѣ уполномоченныхъ для участія въ выборахъ въ уѣздный городъ.

90. Избраніе уполномоченныхъ отъ рабочихъ производится во всѣхъ предпріятіяхъ губерніи, по возможности, въ одинъ и тотъ же день, назначаемый Губернаторомъ.

1. Избраніе уполномоченныхъ отъ рабочихъ должно производиться во всѣхъ предпріятіяхъ губерніи въ день, назначаемый Губернаторомъ или Градоначальникомъ, по принадлежности.

2. Въ случаѣ невозможности, по многочисленности участвующихъ въ выборахъ рабочихъ, закончить избраніе уполномоченныхъ въ одинъ день, продолженіе выборовъ можетъ быть, съ разрѣшенія Губернатора или Градоначальника, перенесено на слѣдующіе дни.

3. Вторичные выборы уполномоченныхъ отъ рабочихъ тѣхъ заведеній, гдѣ выборы оказались безрезультатными, или рабочіе отказались отъ избранія уполномоченныхъ или не явились, не могутъ быть допущены.

4. Назначеніе вторичныхъ выборовъ на фабрикахъ, гдѣ выборы не состоялись, зависитъ отъ Губернатора и можетъ быть допускаемо лишь въ тѣхъ

случаяхъ, когда Губернаторомъ будутъ признаны уважительными причины, по коимъ первые выборы не состоялись.

5. Желѣзнодорожные служащіе могутъ осуществлять свое право участія въ выборахъ лишь въ свободное отъ службы время.

См. разъясненія къ ст.ст. 24, 76.

91. Способъ и порядокъ избранія уполномоченныхъ опредѣляется самими рабочими каждаго предпріятія. Для поддержанія порядка во время выборовъ и для руководства ходомъ послѣднихъ рабочіе избираютъ изъ своей среды одного или нѣсколькихъ предсѣдателей.

Примѣчаніе. Избраніе уполномоченныхъ отъ рабочихъ производится въ помѣщеніяхъ, отводимыхъ для этой цѣли владѣльцами предпріятій. Во время производства выборовъ лица, въ нихъ не участвующія, въ указанныя помѣщенія не допускаются.

1. Въ законѣ не содержится указаній на необходимость участія въ выборахъ опредѣленнаго количества лицъ изъ числа работающихъ въ томъ или иномъ предпріятіи, а потому выборы уполномоченныхъ, при соблюденіи прочихъ указанныхъ въ законѣ условій, должны быть признаны дѣйствительными, независимо отъ того, какое именно число рабочихъ принимало участіе въ сихъ выборахъ.

2. Чины губернской администраціи, фабричнаго или горнаго надзора и лица, принадлежащія къ составу управленія предпріятіемъ, могутъ входить въ помѣщеніе, гдѣ производятся выборы, только по приглашенію участвующихъ въ выборахъ рабочихъ и притомъ лишь для разъясненія и устраненія возникающихъ сомнѣній или недоразумѣній.

См. разъясненія къ ст.ст. 85, 99, 106, 110.

92. Жалобы на неправильности, допущенныя при избраніи уполномоченныхъ отъ рабочихъ, приносятся Уѣзднымъ по дѣламъ о выборахъ Коммисіямъ. При разсмотрѣніи упомянутыхъ жалобъ въ составъ Уѣздныхъ по дѣламъ о выборахъ Коммисій входитъ одинъ изъ чиновъ фабричнаго или горнаго надзора, по назначенію Губернатора.

1. Допущеніе къ участію въ Уѣздныхъ по дѣламъ о выборахъ Коммисіяхъ, вмѣсто чиновъ фабричнаго или горнаго надзора, лицъ, хотя бы и входящихъ

въ составъ губернскаго по фабричнымъ дѣламъ присутствія, но къ составу инспекціи не принадлежащихъ, не можетъ имѣть мѣста.

2. За отсутствіемъ чиновъ фабричной инспекціи въ губерніи, послѣдніе никѣмъ въ составѣ Уѣздныхъ Коммиссій замѣнены быть не могутъ.

3. Для принесенія жалобъ на неправильности при избраніи уполномоченныхъ отъ рабочихъ въ Раздѣлѣ I Положенія о выборахъ никакого срока не установлено.

См. ст. 18 и разъясненія къ ст.ст. 18, 73, 100, 112—114.

93. Списки уполномоченныхъ, избранныхъ рабочими каждаго предпріятія, подписываются предсѣдателями и не менѣе какъ десятью избирателями. Списки эти передаются фабричному или заводскому управленію или начальству желѣзнодорожной мастерской, которыя немедленно препровождаютъ ихъ Губернатору. Копіи списковъ вывѣшиваются на видныхъ мѣстахъ для свѣдѣнія рабочихъ. Въ указанныхъ спискахъ должны быть обозначены: имя, отчество, фамилія, званіе и возрастъ лицъ, избранныхъ въ уполномоченные.

Рабочій, въ законномъ порядкѣ избранный въ уполномоченные или выборщики, не теряетъ этого званія, хотя бы онъ и оставилъ послѣ того (по собственному желанію или вслѣдствіе увольненія) службу въ фабрично-заводскомъ предпріятіи, его избравшемъ (Указъ Сената 1906 г., № 293).

См. разъясненіе 1 къ ст. 87.

94. Общій по губерніи или области списокъ уполномоченныхъ отъ рабочихъ, съ указаніемъ предпріятій, отъ которыхъ уполномоченные избраны, оглашается Губернаторомъ во всеобщее свѣдѣніе способомъ, наиболѣе обезпечивающимъ гласность этого списка.

95. Уполномоченнымъ отъ рабочихъ, въ случаѣ ихъ о томъ ходатайства, возмѣщаются изъ казны путевыя издержки по поѣздкамъ въ губернскій городъ на съѣзды по разсчету пяти копѣекъ на версту въ оба пути.

Прогоны уполномоченныхъ отъ рабочихъ должны быть исчисляемы по разстоянію отъ губернскаго города до фабрики или завода, гдѣ уполномоченный состоялъ рабочимъ.

См. разъясненія къ ст. 117.

ОТДѢЛЕНІЕ ТРЕТІЕ.

О производствѣ выборовъ на предварительныхъ и избирательныхъ съѣздахъ.

96. Съѣзды избирателей и предварительные съѣзды открываются въ дни, назначаемые Губернаторомъ, который о времени и мѣстѣ ихъ открытія оглашаетъ во всеобщее свѣдѣніе способомъ, наиболѣе обезпечивающимъ гласность такого объявленія.

1. Дни открытія съѣздовъ назначаются Губернаторомъ, отъ усмотрѣнія котораго зависитъ избраніе того или иного способа оповѣщенія о нихъ населенія.

2. Въ законахъ о выборахъ въ Государственную Думу не содержится указаній на необходимость, кромѣ публикаціи во всеобщее свѣдѣніе о днѣ, назначенномъ для избирательнаго съѣзда, еще оповѣщенія избирателей о времени созыва съѣзда путемъ разсылки именныхъ повѣстокъ или какимъ-либо инымъ способомъ (Указъ Сената 1905 г., № 246).

3. О времени и мѣстѣ предварительныхъ съѣздовъ требуется только общее объявленіе. Законъ не требуетъ посылки именныхъ объявленій.

4. За отсутствіемъ въ Положеніи о выборахъ указаній на обязательность помѣщенія объявленій по поводу выборовъ въ Государственную Думу въ органахъ частной повременной печати, непомѣщеніе объявленій о мѣстѣ и времени съѣздовъ по уѣзду въ нѣкоторыхъ изъ частныхъ повременныхъ изданій, а равно помѣщеніе этихъ объявленій только въ органахъ извѣстныхъ направленій, не можетъ быть признано противозаконнымъ (Указъ Сената 1907 г., № 553).

5. Избирательные съѣзды должны состояться въ тѣ самые дни, на которые назначены. Прибытіе избирателей въ неполномъ числѣ не можетъ служить основаніемъ для перепесенія выборовъ на другой срокъ.

6. Время созыва предварительныхъ съѣздовъ нисколько не зависитъ отъ окончанія составленія списковъ землевладѣльцевъ, владѣющихъ полнымъ цензомъ.

7. Вторичный созывъ предварительнаго съѣзда, не состоявшагося за отказомъ избирателей отъ баллотировки, не можетъ быть допускаемъ.

8. Если, по состоянію путей сообщенія или другимъ уважительнымъ обстоятельствамъ, предварительный съѣздъ не состоялся, отъ Губернатора зависитъ назначить новый срокъ для созыва этого съѣзда.

9. Созывъ одного и того же съѣзда или отдѣленія съѣзда въ нѣсколькихъ зданіяхъ по закону не допустимъ, ибо каждый съѣздъ и каждое отдѣленіе мо-

жеть имѣть только одного предсѣдателя, каковое обстоятельство неизбѣжно предполагаетъ производство выборовъ только въ одномъ помѣщеніи.

10. Въ случаѣ отмѣны выборовъ отъ того или иного избирательнаго съѣзда, назначеніе новыхъ выборовъ производится общимъ порядкомъ, указаннымъ въ ст. 96.

См. разъясненія къ ст. 106.

97. Выборы на предварительныхъ съѣздахъ, а равно на тѣхъ избирательныхъ съѣздахъ и отдѣленіяхъ послѣднихъ, въ составъ которыхъ входитъ по спискамъ менѣе пятисотъ лицъ, производятся закрытою подачею голосовъ посредствомъ баллотировки шарами. Выборы на избирательныхъ съѣздахъ и въ отдѣленіяхъ послѣднихъ, въ составъ коихъ входитъ по спискамъ болѣе пятисотъ лицъ, производятся закрытой подачей голосовъ посредствомъ записокъ.

1. Ст. 97 должна имѣть примѣненіе и къ выборамъ на губернскомъ съѣздѣ уполномоченныхъ отъ рабочихъ.

2. На съѣздѣ, въ составъ котораго входитъ по списку ровно пятьсотъ избирателей, выборы должны быть произведены посредствомъ баллотировки шарами.

3. По точному смыслу закона, способъ производства выборовъ на съѣздахъ землевладѣльцевъ и городскихъ избирателей опредѣляется въ зависимости отъ числа лицъ, входящихъ въ составъ съѣзда по избирательнымъ спискамъ, и, слѣдовательно, не можетъ быть измѣняемъ сообразно числу явившихся на выборы избирателей. Число уполномоченныхъ отъ предварительныхъ съѣздовъ, при рѣшеніи этого вопроса, не должно быть принимаемо въ счетъ.

4. Выборы уполномоченныхъ на предварительныхъ съѣздахъ, хотя бы имѣющихъ въ своемъ составѣ свыше пятисотъ лицъ, производятся баллотировкой шарами, а не по записками (Указы Сената 1906 г., №№ 55 и 74).

5. Въ законѣ не содержится указаній, чтобы всѣ баллотировочные ящики были одной системы (Указъ Сената 1907 г., № 586).

6. Законъ не предусматриваетъ возможности присылки избирательныхъ ящиковъ для опусканія записокъ въ мѣста жительства избирателей.

7. Баллотировка, произведенная, за недостаткомъ шаровъ, орѣхами, не можетъ служить основаніемъ къ отмѣнѣ выборовъ, въ виду аналогичныхъ разъясненій Правительствующаго Сената по дѣламъ о городскихъ выборахъ (опр. 13 Окт. 1898 г., № 7682), согласно которымъ подобная баллотировка признана допустимой (Указъ Сената 1907 г., № 415).

См. разъясненіе къ ст. 109.

98. Предварительные и тѣ избирательные съѣзды, выборы на коихъ производятся посредствомъ баллотировки шарами (ст. 97), открываются въ двѣнадцать часовъ дня и продолжаются до тѣхъ поръ, пока не будутъ пробаллотированы всѣ избиратели, изъявившіе на то желаніе. Лица, прибывшія послѣ приступа къ выборамъ, къ участію въ нихъ не допускаются. На съѣздахъ, по коимъ выборы производятся посредствомъ записокъ, подача послѣднихъ производится одинъ день, начиная съ девяти часовъ утра и до девяти часовъ вечера.

1. Избирательный съѣздъ, на который явится только одинъ избиратель, не можетъ быть признанъ состоявшимся (Указъ Сената 1907 г., № 677).

2. Моментъ приступа къ выборамъ, опредѣляющій, на основаніи ст. 98, составъ избирательнаго съѣзда, должно относить къ составленію указаннаго въ ст. 101 Пол. о выб. акта о числѣ прибывшихъ на съѣздъ лицъ (Указъ Сената 1908 г., № 739).

3. Допущеніе въ избирательный залъ избирателя послѣ провѣрки избирательнаго списка не противорѣчитъ ст. 106 (нынѣ ст. 98) Пол. о выб. (Указъ Сената 1907 г., № 466).

4. Прибытіе избирателя на выборы уже во время чтенія избирательнаго списка не лишаетъ его права участія въ выборахъ (Указъ Сената 1907 г., № 475).

5. Положеніемъ о выборахъ не предусмотрѣно возможности отдѣльной баллотировки кандидатовъ въ выборщики (Указъ Сената 1906 г., № 166).

6. Въ Положеніи о выборахъ не содержится требованія о томъ, чтобы на избирательныхъ съѣздахъ кандидаты въ выборщики были намѣчены непремѣнно записками, а потому перебаллотировкѣ можетъ и не предшествовать вторичное предложеніе кандидатовъ записками (Указъ Сената 1906 г., № 208).

7. Въ Положеніи о выборахъ не содержится воспрещенія перебаллотировокъ, совершаемыхъ по желанію избирателей и съ согласія баллотирующихся (Указъ Сената 1908 г., № 690).

8. Законъ не даетъ служащимъ права прерывать исполненіе своихъ обязанностей для участія въ выборахъ, въ виду чего они могутъ осуществлять свои права по выборамъ лишь въ свободное отъ службы время.

См. разъясненія къ ст.ст. 30, 106.

99. При производствѣ выборовъ въ съѣздахъ, кромѣ предсѣдателей, могутъ присутствовать исключительно лица, имѣющія право участія въ выборахъ по данному съѣзду.

1. Присутствіе на выборахъ въ избирательныхъ съѣздахъ постороннихъ лицъ представляется существеннымъ нарушеніемъ правилъ выборнаго производства и въ случаяхъ, когда таковые могли вліять на исходъ выборовъ, можетъ служить поводомъ къ отмѣнѣ оныхъ (Указъ Сената 1906 г., № 196).

2. Несоблюденіе ст. 107 (нынѣ ст. 99) Пол. о выб. можетъ служить поводомъ къ отмѣнѣ выборовъ лишь въ томъ случаѣ, когда положительными данными устанавливается связь между нарушеніемъ означенной статьи и самымъ исходомъ данныхъ выборовъ (Указы Сената 1908 г., № 760 и 1911 г., № 779).

3. Въ помѣщенія, гдѣ производятся выборы, лица, въ нихъ не участвующія, въ томъ числѣ чины канцеляріи, не допускаются.

4. Присутствіе на избирательныхъ съѣздахъ постороннихъ лицъ является недостаточнымъ основаніемъ къ отмѣнѣ выборовъ въ тѣхъ случаяхъ, когда эти лица исполняли, подъ руководствомъ предсѣдателя, канцелярскія обязанности исключительно механическаго характера (Указъ Сената 1907 г., № 443)

5. Присутствіе полиціи въ передней комнатѣ помѣщенія, въ коемъ происходятъ выборы, а не въ самомъ помѣщеніи, не можетъ считаться нарушеніемъ порядка производства выборовъ (Указъ Сената 1907 г., № 521).

6. Въ виду указанія закона на то, что въ помѣщеніяхъ, гдѣ производятся выборы, могутъ присутствовать исключительно лица, имѣющія право участія въ выборахъ по данному избирательному съѣзду или собранію, и въ цѣляхъ наблюденія, чтобы въ избирательныя помѣщенія не могли проникнуть посторонніе лица, не имѣющія участія въ выборахъ, чины полиціи не лишены права удостовѣряться, принадлежитъ ли лицо, желающее войти въ избирательное помѣщеніе, къ составу избирателей, внесенныхъ въ списокъ по данному съѣзду, или къ составу участниковъ собранія.

7. Требованія ст. 99 обязательно должны быть примѣняемы и къ отдѣленіямъ съѣздовъ.

См. разъясненія къ ст.ст. 85, 100.

100. Способъ удостовѣренія личности избирателей и уполномоченныхъ, а равно провѣрка ихъ полномочій предоставляется предсѣдателю съѣзда.

1. Избраніе того или другого способа удостовѣренія личности избирателей и провѣрки ихъ полномочій зависитъ отъ усмотрѣнія предсѣдателя съѣзда; посему въ каждомъ отдѣльномъ случаѣ, смотря по обстоятельствамъ, предсѣдатели съѣзда или избирательной коммисіи могутъ или признать представленныя имъ избирателями доказательства самоличности и уполномочія достаточными, или требовать представленія другихъ удостовѣреній.

2. Въ случаѣ сомнѣнія въ личности избирателей, явившихся хотя бы и

съ повѣстками, отъ предсѣдателя съѣзда или избирательной коммисіи зависитъ требовать другихъ доказательствъ самоличности явившагося.

3. Установленіе порядка, въ силу котораго личность избирателей удостовѣряется членами избирательной коммисіи, въ случаѣ же явки лицъ, неизвѣстныхъ коммисіи, требуются паспорта и удостовѣренія полиціи, не противорѣчитъ закону (Указъ Сената 1906 г., № 264).

4. Участіе постороннихъ лицъ въ удостовѣреніи личности являющихся избирателей, т. е. въ такихъ дѣйствіяхъ, которыя по закону предоставляются исключительно предсѣдателямъ съѣзда или избирательной коммисіи, составляетъ существенное нарушеніе выборнаго производства и должно влечь за собою отмѣну выборовъ (Указъ Сената 1907 г., № 443).

5. Ст. 108 (нынѣ ст. 100) Пол. о выб., предоставляя предсѣдателю съѣзда дискреціонное право выбора способовъ удостовѣренія личности и провѣрки полномочій избирателей, не можетъ, однако, быть толкуема въ смыслѣ предоставленія предсѣдателю права не требовать вовсе отъ избирателей удостовѣреній личности и вовсе не провѣрять ихъ полномочія, особенно же въ тѣхъ случаяхъ, когда члены избирательной коммисіи или даже избиратели представятъ предсѣдателю съѣзда или избирательной коммисіи какія либо сомнѣнія относительно личности явившагося съ избирательной запиской или наличности у него законныхъ полномочій для участія въ выборахъ вообще (Указъ Сената 1907 г., № 560).

6. Неправильное допущеніе того или другого лица къ участію въ выборахъ можетъ служить основаніемъ къ отмѣнѣ выборовъ только въ тѣхъ исключительныхъ случаяхъ, когда или сами эти лица являются избранными, или число ихъ голосовъ способно ариѳметически измѣнить результаты голосованія (Указъ Сената 1908 г., № 708).

7. Въ случаѣ, если избиратели, занесенные въ нѣсколько избирательныхъ списковъ, осуществивъ свое право на участіе въ выборахъ по одному изъ съѣздовъ, пожелали бы вторично принять участіе въ выборахъ по другому съѣзду, предсѣдатель этого послѣдняго съѣзда, узнавъ (изъ переписки, путемъ наведенія справокъ, чрезъ опросъ постороннихъ или другими способами) о намѣреніи такихъ лицъ вторично принять участіе въ выборахъ, обязанъ ихъ устранить изъ числа участниковъ съѣзда. Въ случаѣ же, если такіе избиратели, скрывъ, что они уже осуществили свое право на участіе въ выборахъ по одному изъ съѣздовъ, вторично примутъ участіе въ выборахъ по другому съѣзду, они должны подлежать наказанію на основаніи ст. 328[5] Улож. Наказ., по Прод. 1906 г.

См. ст. 70 и разъясненія къ ней.

101. Открывая избирательный съѣздъ, предсѣдатель прочитываетъ статьи закона, относящіяся до порядка выборовъ и

условій участія въ оныхъ, а равно избирательный списокъ. Засимъ на съѣздахъ, выборы по коимъ производятся посредствомъ баллотировки шарами, составляется актъ о числѣ прибывшихъ на съѣздъ лицъ, а на предварительномъ съѣздѣ—также и о количествѣ земли, числящейся за явившимися на съѣздъ лицами, и объ итогѣ оцѣночной стоимости иного принадлежащаго имъ недвижимаго имущества, а равно о числѣ подлежащихъ выбору уполномоченныхъ.

1. Составленіе, согласно ст. 101, акта о числѣ прибывшихъ на съѣздъ лицъ имѣетъ цѣлію установленіе момента приступа къ выборамъ и обезпеченіе возможности провѣрки правильности баллотировки въ отношеніи числа баллотирующихъ (Указъ Сената 1908 г., № 739).

2. Несвоевременное, послѣ приступа къ выборамъ, составленіе акта о числѣ прибывшихъ на съѣздъ лицъ представляетъ собою нарушеніе одного изъ обязательныхъ при производствѣ выборовъ условій, установленныхъ ст. 101. и должно влечь отмѣну выборовъ (Указъ Сената 1908 г., № 758).

3. Число уполномоченныхъ, подлежащихъ избранію на предварительномъ съѣздѣ, опредѣляемое, согласно ст. 101, актомъ, составляемымъ до приступа къ выборамъ, остается неизмѣннымъ до окончанія съѣзда и не зависитъ отъ того, сколько лицъ принимаетъ участіе въ баллотировкѣ.

См. ст. 31 и разъясненія къ ней.

101. Уполномоченные отъ предварительныхъ съѣздовъ, а равно выборщики могутъ быть избираемы только изъ числа лицъ, имѣющихъ право участія въ выборахъ въ томъ именно съѣздѣ, гдѣ выборы производятся.

1. На съѣздѣ уполномоченныхъ отъ крестьянъ, а также и на предварительномъ съѣздѣ мелкихъ землевладѣльцевъ и священнослужителей и на избирательныхъ съѣздахъ вообще, могутъ быть избираемы и лица, не присутствующія на этихъ съѣздахъ (Указъ Сената 1905 г., № 17).

2. При раздѣленіи съѣздовъ на отдѣленія, избраніе выборщиковъ должно производиться исключительно изъ среды избирателей, входящихъ въ составъ отдѣленія, по которому производятся выборы.

103. Баллотировкѣ въ уполномоченные и выборщики могутъ быть подвергаемы только лица, заявившія предсѣдателю о согласіи своемъ баллотироваться.

1. Въ законѣ не содержится требованія подвергать баллотировкѣ всѣхъ избирателей, явившихся на съѣздъ; поэтому и такъ какъ никто не можетъ быть избранъ въ уполномоченные отъ предварительныхъ съѣздовъ или въ губернскіе выборщики вопреки своему желанію, то надлежитъ баллотировать лишь лицъ, заявившихъ о желаніи своемъ баллотироваться.

2. Въ законѣ не содержится запрещенія подвергать баллотировкѣ въ уполномоченные и выборщики тѣхъ избирателей, которые на съѣздѣ не присутствуютъ, но заявили предсѣдателю о желаніи своемъ баллотироваться.

3. Правило ст. 103 относится только къ тѣмъ избирательнымъ съѣздамъ, выборы на которыхъ производятся посредствомъ баллотировки шарами.

104. Лица, избранныя въ выборщики посредствомъ записокъ, немедленно извѣщаются о томъ Уѣздной Коммисіей и, если не заявятъ въ теченіе трехъ сутокъ со дня полученія извѣщенія объ отказѣ отъ принятія званія выборщика, считаются принявшими это званіе.

См. разъясненія къ ст. 115.

105. Каждый избиратель лично подаетъ свою избирательную записку. Въ запискѣ указываются имена и фамиліи лицъ, за которыхъ подается голосъ, въ числѣ, не превышающемъ общаго числа подлежащихъ избранію. Имя предлагаемаго къ избранію лица не должно повторяться въ одной и той же запискѣ. Подобныя повторенія, а равно имена лицъ, предложенныхъ сверхъ положеннаго числа, считая по порядку записи именъ, при подсчетѣ голосовъ въ соображеніе не принимаются.

1. Избирательныя записки, составляя часть дѣлопроизводственной переписки, не могутъ быть допущены къ написанію иначе, какъ на русскомъ языкѣ (Указъ Сената 1906 г., № 70).

2. Подача избирательныхъ бюллетеней съ напечатанными фамиліями кандидатовъ въ выборщики никакого нарушенія закона не составляетъ (Указъ Сената 1906 г., № 221).

3. Требованіе объ указаніи въ избирательныхъ запискахъ имени предлагаемыхъ кандидатовъ установлено лишь въ цѣляхъ точнаго обозначенія лица, за которое подается голосъ, а потому, если не возникаетъ никакихъ сомнѣній относительно того, къ какому лицу записка эта относится, то и нѣтъ основанія признавать ее недѣйствительною (Указы Сената 1906 г., № 223 и 1907 г., № 507).

4. Непомѣщеніе въ избирательной запискѣ имени избирателя не опорочиваетъ выборы этого избирателя, если общею совокупностью всѣхъ имѣющихся о немъ свѣдѣній будетъ съ точностью установлено, что избранное лицо есть именно то, которое имѣлось въ виду въ запискѣ (Ср. Указъ Сената 1906 г., № 195).

5. Помѣщеніе въ избирательной запискѣ на одномъ изъ мѣстныхъ языковъ подстрочнаго перевода печатнаго текста, а равно указанія, что записки, составленныя не на русскомъ языкѣ, признаются недѣйствительными,—не есть нарушеніе закона и потому допустимо.

6. Если въ составѣ избирателей окажутся неграмотныя лица, то они могутъ подавать записки, написанныя по ихъ указаніямъ другими лицами, такъ какъ законъ требуетъ только личной подачи, но не личнаго изготовленія избирательной записки.

7. Записки, снабженныя подписью избирателя, должны быть признаваемы недѣйствительными.

8. Избирательная записка, оказавшаяся въ конвертѣ вмѣстѣ съ именнымъ объявленіемъ, должна быть признана недѣйствительною (Указъ Сената 1908 г., № 721).

106. Уполномоченными отъ предварительныхъ съѣздовъ, а равно выборщиками отъ избирательныхъ съѣздовъ признаются лица, за коихъ подано болѣе половины голосовъ, участвующихъ въ съѣздѣ въ порядкѣ большинства полученныхъ голосовъ; въ случаѣ же ихъ равенства—избраніе опредѣляется по жребію. Если означеннымъ путемъ не будетъ избрано положеннаго по росписанію на съѣздъ количества выборщиковъ, то производятся дополнительные выборы недостающаго числа выборщиковъ: 1) по съѣздамъ, въ которыхъ избраніе производится посредствомъ баллотировки—на слѣдующій, за окончаніемъ выборовъ, день, 2) по съѣздамъ, въ коихъ избраніе производится посредствомъ записокъ—въ новый срокъ, при чемъ избранными считаются получившіе относительное большинство голосовъ.

1. Выборщиками отъ избирательныхъ съѣздовъ, а равно уполномоченными отъ предварительныхъ съѣздовъ, признаются лица, за которыхъ подано болѣе половины голосовъ участвующихъ въ съѣздѣ; лицами же, участвующими съ съѣздѣ, должны быть признаны только тѣ, которыя участвуютъ въ баллотировкѣ, такъ какъ самый съѣздъ собирается для производства выборовъ, и лица, не принимающія участія въ данной баллотировкѣ, на это время въ

съѣздѣ не участвуютъ, почему избранными на предварительныхъ и избирательныхъ съѣздахъ должны почитаться лица, получившія болѣе половины голосовъ участвовавшихъ въ каждой данной баллотировкѣ, а не всѣхъ вообще прибывшихъ на съѣздъ (Указъ Сената 1906 г., № 111).

2. Собственные голоса баллотирующихся въ разсчетъ, при опредѣленіи числа полученныхъ ими избирательныхъ голосовъ, не принимаются (Указъ Сената 1906 г., № 241).

3. Избирательныя записки, признанныя недѣйствительными, въ счетъ избирательныхъ голосовъ не входятъ.

4. Разсчетъ требуемаго частью 1-й ст. 106 абсолютнаго большинства долженъ быть производимъ не по числу всѣхъ поданныхъ, а по числу только признанныхъ дѣйствительными избирательныхъ записокъ (Указы Сената 1908 г., №№ 686, 688, 689, 700, 703, 731, 732).

5. При производствѣ на избирательныхъ съѣздахъ баллотировокъ разнымъ числомъ избирателей, старшинство избранныхъ опредѣляется отношеніемъ числа полученныхъ каждымъ изъ баллотировавшихся избирательныхъ балловъ къ числу полученныхъ имъ же неизбирательныхъ (Указъ Сената 1906 г., № 232).

6. Лицо, получившее абсолютное большинство голосовъ на первоначальныхъ выборахъ, не можетъ быть признано неизбраннымъ только потому, что абсолютное большинство получено имъ при перебаллотировкѣ (Указъ Сената 1908 г., № 690).

7. Производство на первоначальныхъ выборахъ перебаллотировокъ отнюдь не представляется, по значенію своему, обстоятельствомъ, которое могло бы быть признано основаніемъ къ опороченію выборнаго производства въ отношеніи лицъ, избранныхъ абсолютнымъ большинствомъ голосовъ, и притомъ до перебаллотировокъ (Указы Сената 1908 г., №№ 701 и 702).

8. Лицо, не получившее требуемаго закономъ, для избранія въ выборщики, абсолютнаго большинства голосовъ, не лишено права участвовать въ баллотировкѣ вновь въ тотъ же день, но не прежде, чѣмъ будутъ пробаллотированы всѣ лица, подвергающіяся данной баллотировкѣ, при условіи, кромѣ того, что послѣ баллотировки этихъ кандидатовъ останутся незамѣщенныя вакансіи.

9. За отсутствіемъ въ законѣ какихъ либо указаній по вопросу о техникѣ выборнаго производства и способѣ исключенія неправильно положенныхъ шаровъ, могутъ быть примѣняемы всѣ способы исправленія допущенныхъ ошибокъ, не противорѣчащіе требованіямъ закона и не нарушающіе правъ избирателей.

10. Когда въ избирательной урнѣ окажется большее количество ша-

ровъ, чѣмъ лицъ, участвовавшихъ въ выборахъ, въ исправленіе допущенной неправильности можетъ быть произведена перебаллотировка кандидата.

11. Выборы на избирательныхъ съѣздахъ могутъ быть признаны оконченными не ранѣе, какъ будутъ пробаллотированы всѣ предложенныя или заявившія желаніе баллотироваться лица, хотя бы положенное отъ даннаго съѣзда число выборщиковъ уже было избрано, такъ какъ при дальнѣйшихъ баллотировкахъ могутъ оказаться лица, получившія болѣе избирательныхъ балловъ, чѣмъ избранныя въ началѣ выборовъ (Указъ Сената 1906 г., № 172).

12. При производствѣ дополнительныхъ выборовъ, согласно ст. 106, избранными считаются получившіе относительное большинство голосовъ какъ по съѣздамъ, въ которыхъ избраніе производится посредствомъ баллотировки шарами, такъ и на съѣздахъ, въ коихъ избраніе производится посредствомъ записокъ.

13. Дополнительныхъ выборовъ для предварительныхъ съѣздовъ не установлено, а потому въ томъ случаѣ, если никто абсолютнаго большинства голосовъ на нихъ не получитъ, выборы должны быть признаны вовсе несостоявшимися.

14. Къ дополнительнымъ выборамъ могутъ быть допущены и лица, не участвовавшія въ первоначальныхъ выборахъ.

15. Дополнительныя выборы могутъ быть производимы не только тогда, когда на первоначальныхъ абсолютнымъ большинствомъ избрано неполное положенное на съѣздъ количество выборщиковъ, но и тогда, когда на первоначальныхъ выборахъ абсолютнымъ большинствомъ не избрано ни одного выборщика (Указъ Сената 1908 г., № 685).

16. Дополнительные выборы по съѣздамъ, производящимъ избраніе выборщиковъ посредствомъ записокъ, могутъ быть назначаемы, не выжидая разсмотрѣнія перваго выборнаго производства.

17. Въ случаѣ отмѣны дополнительныхъ выборовъ, слѣдуетъ назначить дополнительные выборы въ новый срокъ для избранія относительнымъ большинствомъ голосовъ недоизбраннаго числа выборщиковъ.

18. Назначеніе новаго срока выборовъ, въ случаяхъ примѣненія п. 2 ст. 106, должно производиться тою же властью, которая назначила первоначальный срокъ, т. е. Губернаторомъ.

19. Въ Положеніи о выборахъ не содержится указаній на обязанность предсѣдателя съѣзда городскихъ избирателей принимать какія либо особыя мѣры къ оповѣщенію избирателей о днѣ дополнительныхъ выборовъ (Указъ Сената 1908 г., № 754).

20. Ст. 106 должна имѣть примѣненіе и къ выборамъ на съѣздахъ уполномоченныхъ отъ волостей, отъ казачьихъ станицъ и отъ рабочихъ.

21. Въ законахъ о выборахъ въ Государственную Думу не содержится никакихъ указаній на возможность производства новыхъ выборовъ, хотя бы на произведенныхъ выборахъ никто изъ баллотировавшихся избранъ не былъ, причемъ указанія эти отсутствуютъ какъ въ отношеніи уполномоченныхъ и выборщиковъ, такъ и Членовъ Государственной Думы. Въ виду сего, хотя бы при избраніи уполномоченныхъ, выборщиковъ и Членовъ Государственной Думы не оказалось избранныхъ лицъ, тѣмъ не менѣе, выборы эти должны быть признаны окончательными (Указъ Сената 1906 г., № 55).

См. разъясненія къ ст. ст. 96, 98, 102, 103, 107, 124.

107. О числѣ избирательныхъ и неизбирательныхъ голосовъ, полученныхъ каждымъ лицомъ, подвергавшимся баллотировкѣ въ подлежащемъ съѣздѣ, отмѣчается въ особомъ выборномъ листѣ. Для отмѣтки голосовъ съѣзду предоставляется избирать изъ своей среды особыхъ счетчиковъ въ помощь предсѣдателю при баллотировкѣ. По окончаніи выборовъ, выборный листъ прочитывается съѣзду и, вслѣдъ затѣмъ, подписывается предсѣдателемъ, а также выразившими желаніе подписаться наличными избирателями.

1. Совершенное лишеніе избирателей права подписаться подъ выборнымъ листомъ является существеннымъ нарушеніемъ гласности выборнаго производства.

2. Послѣ баллотировки всѣхъ лицъ, изъявившихъ согласіе баллотироваться, и подписанія предсѣдателемъ съѣзда баллотировочнаго листа, дальнѣйшая баллотировка не допустима (Указъ Сената 1906 г., № 145).

3. Баллотированіе не можетъ быть признано противозаконнымъ, если оно имѣло мѣсто и послѣ прочтенія съѣзду выборнаго листа, но до подписанія послѣдняго предсѣдателемъ (Указъ Сената 1908 г., № 730).

4. Предсѣдатель съѣзда не лишенъ права ознакомлять избирателей съ выборнымъ листомъ любымъ способомъ и во время выборовъ (Указъ Сената 1908 г., № 730).

5. Утрата баллотировочнаго листа, при сохраненіи составленнаго по поводу выборовъ протокола, не можетъ, сама по себѣ, вліять на исходъ выборовъ, а потому не можетъ служить основаніемъ къ отмѣнѣ оныхъ (Указъ Сената 1906 г., № 191).

6. Такъ какъ на избирательныхъ съѣздахъ и собраніяхъ не могутъ присутствовать лица, въ выборахъ не участвующія, то посторонніе не могутъ быть приглашаемы и для счета голосовъ или для составленія протокола.

См. разъясненія къ ст. ст. 106, 129.

108. На съѣздахъ землевладѣльцевъ и городскихъ избирателей, выборы по коимъ производятся посредствомъ записокъ, образуется для принятія записокъ и ихъ подсчета коммисія изъ предсѣдателя съѣзда и членовъ, приглашаемыхъ имъ въ числѣ не менѣе трехъ изъ состава избирателей даннаго съѣзда. Подсчетъ избирательныхъ записокъ производится коммисіей въ открытомъ засѣданіи на слѣдующій день послѣ ихъ подачи, начиная съ девяти часовъ утра. По окончаніи подсчета составляется актъ о числѣ поданныхъ за каждое лицо голосовъ, который подписывается предсѣдателемъ, членами коммисіи и желающими изъ числа избирателей.

Участіе въ подсчетѣ избирательныхъ записокъ лицъ, не состоящихъ членами избирательной коммисіи, подъ наблюденіемъ и контролемъ предсѣдателя коммисіи, хотя и не согласно съ закономъ, однако, не всегда можетъ служить безусловнымъ поводомъ для отмѣны выборовъ (Указъ Сената 1906 г., № 221).

См. разъясненіе 3 къ ст. 112.

109. Въ тѣхъ городскихъ поселеніяхъ уѣзда, въ коихъ образованіе отдѣльныхъ съѣздовъ городскихъ избирателей (ст. 35) представляется, по мѣстнымъ условіямъ, невозможнымъ, могутъ быть устанавливаемы, въ случаяхъ, указанныхъ во второй части статьи 97, съ разрѣшенія Губернатора, особые избирательные ящики для принятія избирательныхъ записокъ. Обязанности избирательныхъ коммисій по пріему записокъ исполняются въ семъ случаѣ мѣстнымъ Городскимъ Головою или замѣняющимъ его лицомъ, при участіи приглашаемыхъ имъ избирателей въ числѣ не менѣе трехъ. Подсчетъ же поданныхъ записокъ производится избирательной коммисіей того съѣзда городскихъ избирателей, къ которому относится данное поселеніе.

Особые избирательные ящики, съ разрѣшенія Губернаторовъ, могутъ быть устанавливаемы, согласно ст. ст. 97, ч. 2, и 109 Положенія, во всѣхъ городскихъ поселеніяхъ, принадлежащихъ къ тѣмъ городскимъ съѣздамъ, на которыхъ выборы производятся посредствомъ подачи записокъ, хотя бы въ самомъ городскомъ поселеніи, въ которомъ устанавливается ящикъ, по избирательному списку соотвѣтствующаго съѣзда числилось и менѣе пятисотъ избирателей.

110. Избирательные съѣзды, ограничиваясь производствомъ выборовъ, не входятъ ни въ какія разсужденія и не въ правѣ дѣлать никакихъ постановленій или распоряженій, не относящихся до производства выборовъ.

1. Произнесеніе рѣчи при избраніи выборщиковъ, клонящейся къ избранію опредѣленныхъ кандидатовъ, является существеннымъ нарушеніемъ порядка выборовъ и потому можетъ влечь за собою отмѣну выборовъ (Указъ Сената 1906 г., № 196).

2. Заявленіе предсѣдателя избирательнаго съѣзда собранію, послѣдовавшее при производствѣ выборовъ въ Губернское Избирательное Собраніе, и вызванное безрезультатностью цѣлаго ряда произведенныхъ баллотировокъ, что, если ходъ баллотировки не измѣнится, то выборы могутъ оказаться и въ конечномъ своемъ итогѣ безъ результата, не имѣетъ признаковъ недозволеннаго воздѣйствія на дальнѣйшій ходъ выборовъ, и такое замѣчаніе предсѣдателя не выходитъ изъ предѣловъ власти, ему предоставленной (Указъ Сената 1906 г., № 247).

3. Охраненіе порядка внѣ помѣщенія, гдѣ производятся выборы, составляетъ обязанность полиціи.

111. По окончаніи выборовъ и подсчета голосовъ предварительные и избирательные съѣзды закрываются. Не позднѣе слѣдующаго дня все выборное производство представляется предсѣдателями съѣздовъ: по предварительному съѣзду и съѣздамъ землевладѣльцевъ и городскихъ избирателей—въ Уѣздную по дѣламъ о выборахъ Коммисію, а по съѣзду уполномоченныхъ отъ рабочихъ—въ Губернскую по дѣламъ о выборахъ Коммисію.

См. разъясненіе 1 къ ст. 87.

112. Въ трехдневный срокъ со дня закрытія съѣздовъ и избирательныхъ коммисій заинтересованныя лица могутъ приносить жалобы: въ Уѣздную по дѣламъ о выборахъ Коммисію—на неправильности, допущенныя при производствѣ выборовъ на съѣздахъ, и въ Губернскую по дѣламъ о выборахъ Коммисію—на неправильности, допущенныя при избраніи выборщиковъ отъ рабочихъ. При разсмотрѣніи жалобъ на неправильности, допущенныя при избраніи выборщиковъ отъ рабочихъ, въ составъ Губернскихъ по дѣламъ о выборахъ Коммисій вхо-

дитъ одинъ изъ чиновъ фабричнаго или горнаго надзора, по назначенію Губернатора.

1. Выборы по одному съѣзду не могутъ быть обжалуемы со стороны избирателей другого съѣзда (Указы Сената 1907 г., №№ 456 и 634).

2. Избиратели по съѣзду землевладѣльцевъ могутъ, въ качествѣ заинтересованныхъ лицъ, приносить жалобы и на неправильности, допущенныя на предварительныхъ съѣздахъ, ибо выборы уполномоченныхъ отъ означенныхъ съѣздовъ могутъ имѣть непосредственное вліяніе какъ на составъ избирателей, такъ и на исходъ выборовъ на съѣздѣ землевладѣльцевъ (Указъ Сената 1907 г., № 456).

3. Неправильныя дѣйствія одного члена избирательной коммисіи не могутъ быть признаны опорочивающими дѣйствія и постановленія цѣлой коммисіи, доколѣ не будетъ установлено причинной связи между неправильнымъ дѣйствіемъ члена коммисіи и постановленіемъ или дѣйствіемъ таковой, какъ коллегіи (Указъ Сената 1907 г., № 520).

4. Днемъ закрытія съѣздовъ и Избирательныхъ Собраній долженъ почитаться не день самаго производства выборовъ на этихъ съѣздахъ и Собраніяхъ, но день окончательнаго выясненія результатовъ выборовъ путемъ подсчета поданныхъ голосовъ и составленія соотвѣтствующаго протокола, съ какового дня и начинается теченіе указаннаго въ 112 ст. срока (Указъ Сената 1907 г., № 568).

См. ст.ст. 18, 19 и разъясненія къ ст.ст. 18, 73, 92.

113. По обозрѣніи выборнаго производства и разсмотрѣніи принесенныхъ на выборы жалобъ, Уѣздная или Губернская по дѣламъ о выборахъ Коммисія, если усмотритъ къ тому основанія, отмѣняетъ произведенные выборы въ отношеніи всѣхъ или нѣкоторыхъ лицъ, избранныхъ отъ подлежащаго съѣзда. Коммисія о своихъ постановленіяхъ по принесеннымъ ей жалобамъ объявляетъ лицамъ, ихъ подавшимъ. Въ случаѣ отмѣны выборовъ по отношенію къ отдѣльнымъ выборщикамъ на мѣсто ихъ вступаютъ, въ порядкѣ старшинства избирательныхъ голосовъ, слѣдующія за ними лица, удовлетворяющія требованіямъ, установленнымъ для избранія. Если таковыхъ лицъ не окажется, а равно въ случаѣ отмѣны выборовъ во всей ихъ совокупности, назначаются установленнымъ порядкомъ дополнительные или новые выборы.

1. Если выборы отмѣнены, по причинѣ допущенныхъ при производствѣ ихъ неправильностей, то надлежитъ назначить новые выборы съ соблюденіемъ установленныхъ для первоначальныхъ выборовъ правилъ.

2. Замѣна избранныхъ лицами, слѣдующими за ними въ порядкѣ большинства полученныхъ при выборахъ голосовъ, можетъ быть примѣнена лишь въ случаѣ отмѣны выборовъ въ отношеніи отдѣльныхъ лицъ и при томъ только условіи, если замѣняются лица, по какимъ либо причинамъ не имѣвшія или утратившія право быть избирателями, ибо, въ противномъ случаѣ, замѣна ихъ другими лицами, безъ производства новыхъ выборовъ, съ одной стороны, вела бы къ ограниченію избирательныхъ ихъ правъ, такъ какъ они могли бы быть снова избраны при новыхъ выборахъ, а съ другой—назначенныя взамѣнъ ихъ лица, какъ получившія меньшее сравнительно съ ними число голосовъ, не могли бы быть признаны дѣйствительными избранниками лицъ, принимавшихъ участіе въ выборахъ (Указъ Сената 1907 г., № 506).

3. Право избраннаго отказаться отъ званія выборщика предполагается само собою; въ этомъ случаѣ отказавшійся долженъ быть замѣненъ слѣдующимъ за нимъ, въ порядкѣ большинства полученныхъ голосовъ, кандидатомъ, удовлетворяющимъ требованіямъ, установленнымъ для избранія (Указъ Сената 1908 г., № 730).

4. Правило ст. 113 о томъ, что, въ случаѣ отмѣны выборовъ по отношенію къ отдѣльнымъ выборщикамъ, на мѣсто ихъ вступаютъ, въ порядкѣ старшинства избирательныхъ голосовъ, слѣдующія за ними лица, удовлетворяющія требованіямъ, установленнымъ для избранія, касается исключительно выборщиковъ и не можетъ имѣть примѣненія къ уполномоченнымъ (Указъ Сената 1907 г., № 656).

5. Въ случаѣ отмѣны выборовъ по отдѣльнымъ съѣздамъ во всей ихъ совокупности, производство передается Губернатору или Градоначальнику для назначенія дня новыхъ выборовъ, (Указъ Сената 1905 г., № 8).

6. Подача жалобъ не останавливаетъ выборнаго производства (Пол. о выб.. ст. 18); посему, если выборы отмѣнены Уѣздной Коммисіей, новые выборы могутъ быть назначены, не дожидаясь разсмотрѣнія жалобъ, принесенныхъ на постановленіе Уѣздной Коммисіи.

7. Если Губернская по дѣламъ о выборахъ Коммисія отмѣняетъ постановленіе Уѣздной и возстановляетъ въ силѣ выборы, произведенные на съѣздѣ землевладѣльцевъ, то выборщиками отъ сего съѣзда должны считаться лица, избранныя при первыхъ выборахъ, вторичные же выборы, за возстановленіемъ первоначальныхъ, должны быть признаваемы неимѣющими значенія.

8. Пока рѣшеніе Уѣздной Коммисіи не отмѣнено Губернскою, оно должно считаться имѣющимъ законную силу.

9. Неправильное исключеніе Губернской по дѣламъ о выборахъ Коммисіей изъ избирательныхъ списковъ нѣкоторыхъ лицъ не можетъ служить поводомъ къ отмѣнѣ выборовъ, ибо неправильность исключенія можетъ быть своевременно обжалована заинтересованными лицами (Указъ Сената 1907 г., № 507).

10. Въ законѣ нѣтъ указаній на то, чтобы неучастіе на съѣздѣ землевладѣльцевъ или на съѣздѣ городскихъ избирателей лицъ той или иной категоріи изъ имѣющихъ право участія въ названныхъ съѣздахъ, хотя бы и въ полномъ составѣ категоріи, дѣлало самые выборы, по тѣмъ съѣздамъ произведенные, недѣйствительными. Въ тѣхъ, однако, случаяхъ, когда неправильное устраненіе отъ участія въ выборахъ касается группы лицъ, количественно мало уступающей числу допущенныхъ избирателей и потому имѣющей возможность своимъ участіемъ въ выборахъ существенно измѣнить результаты голосованія, представляется правильнымъ отмѣнить состоявшіеся при указанномъ условіи выборы и, по исправленіи допущенной неправильности, назначить новые (Указъ Сената 1907 г., № 402).

11. Отмѣна выборовъ, по поводу неправильнаго лишенія избирательныхъ правъ отдѣльныхъ лицъ, должна имѣть мѣсто лишь въ томъ случаѣ, если недопущеніе къ выборамъ избирателей, возстановленныхъ затѣмъ въ избирательныхъ правахъ, могло, по даннымъ дѣла, оказать существенное вліяніе на результаты голосованія; отмѣна же выборовъ на основаніи одного лишь предположенія о возможности избранія самого неправильно устраненнаго представлялась бы несогласною съ интересомъ своевременнаго осуществленія мѣстнымъ населеніемъ своихъ избирательныхъ правъ въ Государственную Думу (Указъ Сената 1907 г., № 675).

12. Въ Положеніи о выборахъ не содержится указаній на обязанность Коммисій по дѣламъ о выборахъ поставлять въ извѣстность предсѣдателей избирательныхъ съѣздовъ о состоявшихся постановленіяхъ Коммисій (Указъ Сената 1908 г., № 765).

См. разъясненія къ ст. 45.

114. Въ трехдневный срокъ со дня объявленія постановленія Уѣздной или Губернской по дѣламъ о выборахъ Коммисіи заинтересованныя лица могутъ принести жалобу: на постановленіе Уѣздной—въ Губернскую Коммисію, на постановленіе сей послѣдней—въ Правительствующій Сенатъ. Жалоба подается въ Уѣздную или Губернскую Коммисію, по принадлежности, и представляется, съ необходимыми объясненіями. Уѣздною Коммисіею въ недѣльный, а Губернскою—

въ двухнедѣльный срокъ:—первою—въ Губернскую по дѣламъ о выборахъ Коммисію, а второю—въ Правительствующій Сенатъ.

1. Вопросъ о томъ, надлежитъ ли Правительствующему Сенату входить въ обсужденіе правъ жалобщиковъ на основаніи документовъ, впервые представляемыхъ ими для доказательства избирательныхъ правъ, долженъ быть разрѣшенъ въ отрицательномъ смыслѣ, такъ какъ, во-первыхъ, если бы и признать за такими документами доказательную силу, обстоятельство это не опорочиваетъ правильности обжалованнаго постановленія низшей инстанціи, не имѣвшей въ виду сихъ документовъ, и, во-вторыхъ, разсмотрѣніе высшей инстанціей документовъ, въ нее впервые представляемыхъ, сводилось бы къ продленію сроковъ, установленныхъ для представленія избирателями доказательствъ своихъ избирательныхъ правъ въ низшія инстанціи (Указы Сената 1905 г., № 26, 1907 г., № 666 и 1908 г., №№ 699 и 716).

2. Указаніе на неправильность выборовъ, впервые сдѣланное въ жалобѣ, принесенной Правительствующему Сенату, не подлежитъ разсмотрѣнію послѣдняго (Указъ Сената 1908 г., № 700).

3. Признаніе Правительствующимъ Сенатомъ неправильнымъ избранія выборщика обязываетъ подлежащую Губернскую по дѣламъ о выборахъ Коммисію лишь исключить неправильно избранное лицо изъ коллегіи выборщиковъ, но не влечетъ, само по себѣ, назначенія новыхъ выборовъ Членовъ Государственной Думы этою коллегіею, такъ какъ разрѣшеніе правильности избранія сихъ послѣднихъ, на основаніи ст. 147 (нынѣ ст. 142) Пол. о выб., составляетъ предметъ сужденія Государственной Думы (Указъ Сената 1906 г., № 263).

См. ст.ст. 18, 19 и разъясненія къ ст.ст. 18, 26, 73, 113.

115. Списки выборщиковъ въ Губернскія Избирательныя Собранія составляются Уѣздными по дѣламъ о выборахъ Коммисіями, а списки выборщиковъ отъ рабочихъ—Губернскою по дѣламъ о выборахъ Коммисіею и безотлагательно сообщаются Губернатору, для распубликованія въ мѣстныхъ вѣдомостяхъ, и, сверхъ того, объявляются Коммисіею во всеобщее свѣдѣніе способомъ, наиболѣе обезпечивающимъ, по мѣстнымъ условіямъ, гласность этихъ списковъ.

1. Лицо, избранное выборщикомъ и отказавшееся отъ этого званія, не можетъ быть включено вновь въ число выборщиковъ (Указъ Сената 1906 г., № 284).

2. Хотя въ ст. 115 и не указано точно срока, въ теченіе котораго Коммисіи по дѣламъ о выборахъ представляютъ Губернатору для распубликованія списки выборщиковъ, но имѣющееся въ сей статьѣ указаніе, что списки эти сообщаются Губернатору „безотлагательно“, даетъ основаніе Губернатору требовать представленія списковъ немедленно по ихъ составленіи.

116. Въ спискахъ выборщиковъ, при опубликованіи ихъ въ мѣстныхъ вѣдомостяхъ, отмѣчается: 1) имя, отчество и фамилія выборщика; 2) городъ, уѣздъ и волость, либо станица или же община въ Измаильскомъ уѣздѣ, Бессарабской губерніи, по которымъ лицо это избрано; 3) постоянное мѣстожительство выборщика, и 4) свѣдѣнія о служебномъ положеніи или родѣ занятій, а также, по возможности, и о полученномъ образованіи. Одновременно съ распубликованіемъ списки разсылаются выборщикамъ.

117. Выборщикамъ, въ случаѣ ихъ о томъ ходатайства, возмѣщаются изъ казны путевыя издержки по поѣздкѣ въ губернскій городъ на Избирательное Собраніе, по разсчету пяти копѣекъ на версту отъ уѣзднаго города до губернскаго и обратно.

1. Согласно ст. 117, путевыя издержки возмѣщаются изъ казны выборщикамъ лишь въ случаѣ ихъ о томъ ходатайства.

2. По точному смыслу ст. 117, путевыя издержки выборщиковъ по поѣздкѣ ихъ въ губернскій городъ должны быть возмѣщаемы по разсчету пяти копѣекъ на версту отъ уѣзднаго города до губернскаго и обратно— всѣмъ выборщикамъ, возбудившимъ о томъ ходатайство, независимо отъ принадлежности ихъ къ тому или другому сословію или съѣзду, которымъ они избраны.

3. Прогонныя деньги надлежитъ выдавать всѣмъ вообще выборщикамъ, прибывшимъ въ собраніе и заявившимъ ходатайство о возмѣщеніи путевыхъ издержекъ, независимо отъ того, приняли ли они участіе въ баллотировкѣ или нѣтъ.

4. Согласно ст. 117, выборщики могутъ быть удовлетворяемы прогонами только за проѣздъ отъ уѣзднаго города до губернскаго, по каковому разсчету имъ и надлежитъ удовлетворять путевымъ довольствіемъ.

5. Путевыя издержки выборщиковъ отъ уѣзда губернскаго города по поѣздкамъ ихъ для участія въ Губернскомъ Избирательномъ Собраніи, на основаніи ст. 117, возмѣщенію изъ казны не подлежатъ, ибо путевыя издер-

жки выборщиковъ отъ мѣста ихъ жительства до уѣзднаго города, каковымъ въ данномъ случаѣ является губернскій городъ, на счетъ казны по закону не отнесены.

6. Маршруты, по которымъ надлежитъ исчислять путевыя издержки выборщиковъ, опредѣляются на тѣхъ же основаніяхъ, какъ и при служебныхъ командировкахъ должностныхъ лицъ.

См. разъясненія къ ст.ст. 21, 196.

ОТДѢЛЕНІЕ ЧЕТВЕРТОЕ.

О производствѣ выборовъ Членовъ Государственной Думы отъ Губернскихъ Избирательныхъ Собраній.

118. Выборы Членовъ Государственной Думы въ Губернскихъ Избирательныхъ Собраніяхъ производятся въ дни, назначаемые Высочайшими Указами, которые Министръ Внутреннихъ Дѣлъ испрашиваетъ чрезъ Совѣтъ Министровъ и представляетъ Правительствующему Сенату для распубликованія.

1. Въ законѣ не имѣется указаній на то, что неокончаніе выборовъ на одной изъ предшествующихъ ступеней можетъ влечь за собой отсрочку Губернскаго Избирательнаго Собранія.

2. Въ случаѣ отмѣны избранія значительнаго числа выборщиковъ или по другимъ уважительнымъ причинамъ, можетъ послѣдовать перенесеніе губернскихъ выборовъ на иной срокъ, но не иначе, какъ по особому Высочайшему Указу.

119. Избирательныя Собранія открываются въ двѣнадцать часовъ дня и продолжаютъ свои дѣйствія, съ необходимыми перерывами, до тѣхъ поръ, пока не будетъ избрано все положенное отъ губерніи число Членовъ въ Государственную Думу. Продолжительность перерывовъ опредѣляется самимъ Собраніемъ, но каждый отдѣльный перерывъ не можетъ превышать двѣнадцати часовъ. Выборщики, прибывшіе послѣ приступа къ выборамъ, къ участію въ нихъ не допускаются.

1. Если Избирательное Собраніе постановитъ сдѣлать перерывъ въ занятіяхъ, но не опредѣлитъ продолжительности перерыва, то занятія должны быть возобновлены, согласно ст. 119, чрезъ двѣнадцать часовъ, такъ какъ болѣе продолжительные перерывы Собранія закономъ не допускаются.

2. Подъ моментомъ „приступа къ выборамъ“ (ст. 119), послѣ котораго доступъ въ помѣщеніе Губернскаго Избирательнаго Собранія прекращается, надлежитъ разумѣть моментъ подписанія указаннаго въ ст. 122 Положенія акта о числѣ выборщиковъ, прибывшихъ въ Собраніе.

См. разъясненія къ ст. 98.

120. При производствѣ выборовъ въ Избирательныхъ Собраніяхъ, кромѣ предсѣдателей, могутъ присутствовать исключительно выборщики, имѣющіе право участія въ выборахъ по данному Избирательному Собранію.

1. Выборщики, утратившіе избирательный цензъ, не могутъ участвовать въ Губернскомъ Избирательномъ Собраніи.

2. Выборщикъ, избраніе котораго отмѣнено Коммисіей, участвовать въ Губернскомъ Избирательномъ Собраніи не можетъ и долженъ быть замѣненъ слѣдующимъ за нимъ по старшинству балловъ изъ числа удовлетворяющихъ требованіямъ, установленнымъ для избранія.

3. Законъ не предусматриваетъ возможности доставленія состоящихъ подъ стражей выборщиковъ въ Губернское Избирательное Собраніе для участія въ выборахъ.

4. Переводъ на службу въ другую губернію лица, избраннаго въ выборщики, не препятствуетъ ему принять участіе въ Губернскомъ Избирательномъ Собраніи по мѣсту своего избранія.

См. разъясненія къ ст.ст. 70, 99.

121. Избирательное Собраніе считается состоявшимся, если прибудутъ въ него не менѣе половины выборщиковъ. Въ противномъ же случаѣ Собраніе вновь созывается черезъ семь дней и считается состоявшимся при всякомъ числѣ прибывшихъ выборщиковъ.

Согласно ст. 121, для дѣйствительности Губернскаго Избирательнаго Собранія достаточно прибытія половины выборщиковъ. Засимъ въ законѣ не содержится указаній, чтобы Губернское Избирательное Собраніе откладывалось, въ случаѣ отмѣны избранія выборщиковъ на какомъ либо съѣздѣ и невозможности собранія новаго съѣзда.

122. Открывая Избирательное Собраніе, предсѣдатель прочитываетъ статьи закона, относящіяся до порядка выборовъ и условій участія въ оныхъ, и списокъ выборщиковъ. За-

симъ составляется актъ о числѣ выборщиковъ, прибывшихъ въ Собраніе.

См. разъясненіе 1 къ ст. 87.

123. Губернское Избирательное Собраніе въ составѣ всѣхъ прибывшихъ въ оное выборщиковъ прежде всего избираетъ: 1) въ губерніяхъ, управляемыхъ по Общему Учрежденію, а равно въ Тобольской и Томской и въ области Войска Донского—одного Члена Думы изъ числа выборщиковъ отъ съѣздовъ уполномоченныхъ отъ волостей; 2) въ губерніяхъ, управляемыхъ по Общему Учрежденію, за исключеніемъ Архангельской, а равно въ области Войска Донского—одного Члена Думы изъ числа выборщиковъ отъ съѣзда землевладѣльцевъ; 3) въ губерніяхъ: Архангельской, Астраханской, Витебской, Волынской, Вологодской, Вятской, Гродненской, Калужской, Кіевской, Ковенской, Костромской, Курляндской, Лифляндской, Минской, Могилевской, Новгородской, Олонецкой, Пензенской, Подольской, Псковской, С.-Петербургской, Эстляндской, Ярославской, Тобольской и Томской—одного Члена Думы изъ числа выборщиковъ отъ перваго или второго съѣзда городскихъ избирателей: 4) въ остальныхъ губерніяхъ, управляемыхъ по Общему Учрежденію, кромѣ Ставропольской, а равно въ области Войска Донского—по одному Члену Думы изъ числа выборщиковъ отъ перваго и отъ второго съѣзда городскихъ избирателей; 5) въ губерніяхъ Астраханской, Оренбургской и въ области Войска Донского—по одному Члену Думы изъ числа выборщиковъ отъ съѣздовъ уполномоченныхъ отъ казачьихъ станицъ, и 6) въ губерніяхъ С.-Петербургской, Московской, Владимірской, Екатеринославской, Костромской и Харьковской—по одному Члену Думы изъ числа выборщиковъ отъ съѣздовъ уполномоченныхъ отъ рабочихъ. Затѣмъ Избирательное Собраніе въ томъ же составѣ избираетъ изъ числа всѣхъ вообще имѣющихъ право участія въ немъ выборщиковъ остальное, положенное росписаніемъ, число Членовъ Думы.

1. По закону выборы Членовъ Государственной Думы производятся выборщиками, и лишь эти послѣдніе въ правѣ принимать участіе въ баллотировкѣ кандидатовъ въ Члены Государственной Думы, предсѣдательствованіе

же въ Избирательномъ Собраніи является особою обязанностью собственно по производству выборовъ, не предоставляющею права участвовать въ баллотировкѣ тѣмъ изъ предсѣдателей, которые сами въ числѣ выборщиковъ не состоятъ (Указъ Сената 1905 г., № 8017).

2. Въ случаѣ, если всѣ выборщики какого либо разряда откажутся подвергнуться баллотировкѣ въ Члены Государственной Думы, при выборахъ обязательно избираемаго въ данной губерніи изъ состава выборщиковъ этого разряда Члена Думы, или если, при намѣченіи записками кандидатовъ въ Члены Думы, никто изъ выборщиковъ даннаго разряда не получитъ числа голосовъ, требуемаго ст. 125 Пол. о выб., Губернское Избирательное Собраніе должно перейти къ производству выборовъ Члена Государственной Думы изъ состава выборщиковъ другихъ съѣздовъ въ порядкѣ постепенности, указанномъ въ ст. 123 Положенія. Если бы оказалось, что выборщики отъ всѣхъ избирательныхъ съѣздовъ данной губерніи вообще вовсе не пожелали выставлять своей кандидатуры въ Члены Думы отъ разрядовъ, указанныхъ въ п.п. 1—6 ст. 123, то Губернское Избирательное Собраніе, въ составѣ всѣхъ прибывшихъ въ него выборщиковъ, въ правѣ избрать изъ числа всѣхъ вообще имѣющихъ право участія въ Собраніи выборщиковъ только остальное, положенное росписаніемъ, число Членовъ Государственной Думы. Вакантныя мѣста Членовъ Думы отъ тѣхъ разрядовъ выборщиковъ, которые отказались выставить своихъ кандидатовъ, должны оставаться при этомъ незамѣщенными.

3. Оставшіяся вакантными мѣста Членовъ Государственной Думы отъ отдѣльныхъ разрядовъ выборщиковъ не могутъ быть замѣщаемы изъ общаго состава Собранія.

124. Избраніе въ Члены Государственной Думы производится закрытой подачей голосовъ посредствомъ баллотировки шарами. Избранными въ Члены Думы считаются лица, получившія болѣе половины голосовъ выборщиковъ, принимавшихъ участіе въ избраніи, въ порядкѣ старшинства полученныхъ балловъ. Въ случаѣ равенства голосовъ избраніе опредѣляется жребіемъ.

1. На основаніи ст. 138 (нынѣ ст. 124) Пол. о выб., избранными должны считаться лица, получившія болѣе половины голосовъ участвовавшихъ въ баллотировкѣ каждаго отдѣльнаго кандидата выборщиковъ, причемъ старшинство избранныхъ, примѣнительно къ разъясненію Правительствующаго Сената въ Указѣ отъ 28 Февраля 1904 г., № 1854, по вопросу о порядкѣ опредѣленія старшинства избранныхъ въ городскіе гласные, при баллотировкѣ разнымъ числомъ избирателей, должно быть опредѣляемо отношеніемъ числа получен-

ныхъ каждымъ изъ баллотировавшихся избирательныхъ балловъ къ числу полученныхъ имъ же неизбирательныхъ (Указъ Сената 1906 г., № 107).

2. Въ законѣ не содержится требованія объ избраніи Членовъ Государственной Думы однимъ и тѣмъ же числомъ выборщиковъ, а потому послѣдовательныя баллотировки могутъ происходить при различномъ числѣ участвующихъ въ нихъ выборщиковъ, каковой порядокъ представляется совершенно неизбѣжнымъ, въ случаѣ ухода изъ Собранія одного или нѣсколькихъ изъ нихъ (Указъ Сената 1906 г., № 107).

3. Избранными въ Члены Думы должны почитаться не тѣ, которые получили наибольшее количество избирательныхъ голосовъ, а тѣ, у кого оказалось наивысшимъ отношеніе числа избирательныхъ голосовъ къ числу неизбирательныхъ.

См. разъясненія къ ст. 106.

125. Предварительно баллотировки Избирательнымъ Собраніемъ намѣчаются закрытою подачею голосовъ, посредствомъ записокъ, кандидаты. Кандидаты эти подвергаются засимъ баллотировкѣ въ порядкѣ большинства полученныхъ голосовъ. Кандидаты, получившіе по запискамъ менѣе трехъ голосовъ, баллотировкѣ не подвергаются.

126. Если по окончаніи баллотировки кандидатовъ, предложенныхъ въ Члены Государственной Думы изъ состава отдѣльнаго разряда выборщиковъ, ни одинъ изъ нихъ не получитъ болѣе половины голосовъ (ст. 124), то Собраніе, не переходя къ дальнѣйшимъ выборамъ, производитъ вторичные выборы Членовъ Думы изъ того же разряда выборщиковъ, причемъ избраннымъ признается получившій наибольшее число избирательныхъ балловъ въ порядкѣ старшинства послѣднихъ. Тѣмъ же порядкомъ производится и выборъ недостающаго числа Членовъ Думы изъ общаго состава выборщиковъ, если по окончаніи баллотировки кандидатовъ, предложенныхъ въ Члены Думы изъ общаго состава выборщиковъ, число ихъ, получившее болѣе половины голосовъ, не достигнетъ числа подлежащихъ избранію Членовъ Думы.

1. При производствѣ Губернскимъ Избирательнымъ Собраніемъ, согласно ст. 126, вторичныхъ выборовъ (относительнымъ большинствомъ голо-

совъ), баллотировкѣ подвергаются какъ первоначально намѣченные кандидаты, такъ и кандидаты, намѣченные предъ вторичными выборами.

2. Лица, выставившія свою кандидатуру въ Члены Государственной Думы и забаллотированныя при первыхъ выборахъ, имѣютъ право баллотироваться при вторичныхъ выборахъ, ибо въ законѣ относительно участія такихъ лицъ въ дополнительныхъ выборахъ никакихъ ограниченій не установлено.

3. Каждая баллотировка представляетъ собою отдѣльный актъ. Посему выборщикъ, забаллотированный при избраніи Члена Думы изъ среды выборщиковъ даннаго разряда, можетъ ставить вновь свою кандидатуру при производствѣ выборовъ изъ общаго состава Собранія.

См. разъясненія къ ст.ст. 106, 124.

127. Въ Члены Государственной Думы могутъ быть избираемы только выборщики, входящіе въ составъ Собранія, отъ котораго производятся выборы, и изъявившіе на то свое согласіе. Лица, занимающія на гражданской государственной службѣ должность съ опредѣленнымъ окладомъ содержанія, въ случаѣ избранія ихъ въ Члены Думы, обязаны оставить занимаемую ими должность.

1. Выборщиками, „входящими въ составъ собранія", которые, согласно ст. 127, могутъ быть избираемы въ Члены Государственной Думы, надлежитъ считать всѣхъ выборщиковъ даннаго Избирательнаго Собранія, числящихся въ немъ по списку, а не только тѣхъ, которые прибыли въ Собраніе. Поэтому въ Члены Государственной Думы могутъ быть избираемы и выборщики даннаго Избирательнаго Собранія, лично въ немъ не присутствующіе, но изъявившіе согласіе на избраніе ихъ въ Члены Думы и намѣченные въ кандидаты.

2. Лица, состоящія на гражданской государственной службѣ, не могутъ быть одновременно Членами Государственной Думы при наличности двухъ условій, а именно, если они занимаютъ на означенной службѣ должность, и если должности этой присвоенъ опредѣленный окладъ (Указъ Сената 1905 г., № 19).

3. Лица, состоящія на гражданской государственной службѣ въ должностяхъ, соединенныхъ съ опредѣленнымъ окладомъ содержанія, въ случаѣ избранія ихъ въ Члены Думы, обязаны оставить занимаемую ими должность, причемъ законъ не дѣлаетъ никакого различія между источниками, за счетъ которыхъ производится содержаніе.

4. Лица, получающія содержаніе изъ общихъ штатныхъ суммъ, по усмотрѣнію и въ размѣрѣ, назначаемомъ начальствомъ, подходятъ подъ дѣйствіе ст. 139 (нынѣ ст. 127) Пол. о выб. (Указъ Сената 1905 г., № 19).

5. Монашествующіе вообще и, въ частности, тѣ изъ нихъ, кои состоятъ въ санѣ Епископа, хотя бы они и занимали какую либо должность по духовному вѣдомству, какъ, напр., Ректора академіи и т. п., отнюдь не могутъ считаться состоящими на гражданской государственной службѣ, такъ какъ Уставъ о службѣ по опредѣленію отъ правительства (Св. Зак., т. III, изд. 1896 г.) распространяется только на чины гражданскіе, перечисленные въ приложеніи къ ст. 244 означеннаго Устава, въ каковомъ приложеніи о монашествующихъ и вообще о лицахъ духовнаго званія вовсе не упоминается. Въ виду сего ст. 139 (нынѣ ст. 127) Пол. о выб., въ силу которой лица, занимающія на гражданской государственной службѣ должность съ опредѣленнымъ окладомъ содержанія, въ случаѣ избранія ихъ въ Члены Думы, обязаны оставить занимаемую ими должность, къ Епископамъ Господствующей Церкви примѣненія имѣть не можетъ (Указъ Сената 1907 г., № 608).

6. Изложенное въ Указѣ Правительствующаго Сената отъ 26 Іюля 1907 г. за № 608 разъясненіе ст. 139 (нынѣ ст. 127) Пол. о выб., по вопросу о примѣненіи ея къ Епископамъ Господствующей Церкви, въ равной мѣрѣ должно относиться и къ избраннымъ въ Члены Государственной Думы священникамъ епархіальнаго вѣдомства, какъ лицамъ, не состоящимъ на гражданской государственной службѣ (Указъ Сената 1908 г., № 711).

6. Римско-католическіе Епископы и ксендзы, получающіе жалованіе изъ казны по штатамъ 1842 г. (въ Имперіи) и 1865 г. (въ Царствѣ Польскомъ), на основаніи цѣлаго ряда статей Уст. Ин. Испов. (ст. ст. 30, 31, 45, прим. 1 къ ст. 97, 99, 106 и др.), должны быть признаны состоящими на гражданской государственной службѣ и потому римско-католическіе Епископы и ксендзы, избранные Членами Государственной Думы, обязаны оставить занимаемыя ими епархіальныя должности (Указъ Сената 1906 г., № 197).

8. Согласно ст. 124 Пол. Зем. Учр. и ст. 121 Гор. Пол., Предсѣдатели и Члены Земскихъ Управъ и Городскіе Головы не состоятъ, а лишь считаются состоящими на государственной службѣ, и, въ виду сего, они не могутъ быть отнесены къ числу лицъ, занимающихъ на гражданской государственной службѣ должности съ опредѣленнымъ окладомъ содержанія, такъ какъ подъ гражданской службой законъ (ст. 1 Уст. Служб. Прав., т. III, изд. 1896 г.) разумѣетъ службу по опредѣленію отъ правительства, а не по общественнымъ выборамъ, и притомъ опредѣленные оклады содержанія присваиваются на гражданской службѣ должностямъ по постояннымъ штатамъ, утвержденнымъ Высочайшею Властью, оклады же содержанія по выборнымъ должностямъ земской и городской службы опредѣляются Земскими Собраніями и Городскими Думами на трехлѣтіе и четырехлѣтіе; въ виду сего, для земскихъ и городскихъ должностныхъ лицъ, избранныхъ въ Члены Государственной Думы, отказъ отъ содержанія, получаемаго по занимаемымъ ими на общественной службѣ должностямъ, не является обязательнымъ, и совмѣщеніе должностей Предсѣдателей

и Членовъ Земскихъ Управъ и Городскихъ Головъ съ званіемъ Членовъ Государственной Думы допустимо (Указъ Сената 1907 г., № 201).

9. Выдача содержанія чиновникамъ, избраннымъ въ Члены Государственной Думы, должна прекращаться, согласно ст. 571 Уст. Служб. (Св. Зак., т. III, изд. 1896 г.), со дня полученія въ мѣстѣ ихъ служенія приказа объ ихъ увольненіи, если только они во все время оставались при исполненіи своихъ обязанностей (Указъ Сената 1911 г., № 786).

128. Въ Члены Государственной Думы не могутъ быть избираемы лица, не знающія русскаго языка.

129. О числѣ избирательныхъ и неизбирательныхъ голосовъ, полученныхъ каждымъ выборщикомъ, подвергавшимся баллотировкѣ въ Избирательномъ Собраніи, отмѣчается въ особомъ выборномъ листѣ. Для отмѣтки голосовъ Собранію предоставляется избирать изъ своей среды особыхъ счетчиковъ въ помощь предсѣдателю при баллотировкѣ. По окончаніи выборовъ, выборный листъ прочитывается Избирательному Собранію и подписывается предсѣдателемъ, а также выразившими желаніе подписаться наличными выборщиками.

Удаленіе предсѣдателемъ Избирательнаго Собранія изъ зала Собранія во время подсчета поданныхъ голосовъ и выясненія возникшихъ по нимъ сомнѣній или при составленіи выборнаго листа всѣхъ выборщиковъ является нарушеніемъ гласности выборнаго производства; однако, таковое, само по себѣ, въ случаѣ отсутствія всякой причинной связи между этимъ нарушеніемъ и результатами выборовъ, не можетъ служить поводомъ къ отмѣнѣ оныхъ (Ср. Указы Сената 1906 г., №№ 190 и 216).

См. разъясненія къ ст.ст. 87, 107.

130. Избирательныя Собранія, ограничиваясь производствомъ выборовъ, не входятъ ни въ какія разсужденія и не въ правѣ дѣлать никакихъ постановленій или распоряженій, не относящихся до производства выборовъ.

См. разъясненія къ ст. 110.

131. По окончаніи выборовъ Избирательныя Собранія закрываются. Не позднѣе слѣдующаго дня все выборное производство представляется предсѣдателями Собраній Губернатору.

132. Губернаторъ немедленно, по полученіи выборнаго производства, препровождаетъ его въ Государственную Думу,

списки же лицъ, избранныхъ въ Члены Думы, представляетъ Правительствующему Сенату для распубликованія во всеобщее свѣдѣніе.

1. Въ Государственную Думу надлежитъ представлять лишь производство Губернскихъ Избирательныхъ Собраній и выборное производство по городамъ, указаннымъ въ ст. 2 Пол. о выб.

2. По окончаніи выборовъ Членовъ Государственной Думы и по разрѣшеніи всѣхъ принесенныхъ на выборы жалобъ, все выборное производство, относящееся до избранія уполномоченныхъ и выборщиковъ, равно какъ и производство Уѣздныхъ и Губернскихъ по дѣламъ о выборахъ Коммисій, должно быть направляемо, за исключеніемъ лишь производства, относящагося собственно до избранія Членовъ Государственной Думы, въ архивъ Губернскаго Правленія для храненія. Что же касается списковъ избирателей различныхъ разрядовъ, то таковые должны быть хранимы въ учрежденіяхъ, на которыя возложено закономъ (Пол. о выб., ст. 52) ихъ составленіе и содержаніе въ исправности.

ОТДѢЛЕНІЕ ПЯТОЕ.

О производствѣ выборовъ Членовъ Государственной Думы въ городахъ С.-Петербургѣ, Москвѣ, Кіевѣ, Одессѣ и Ригѣ.

133. Въ городахъ С.-Петербургѣ, Москвѣ, Кіевѣ, Одессѣ и Ригѣ избраніе Членовъ Государственной Думы производится закрытой подачей голосовъ посредствомъ записокъ. День выборовъ назначается порядкомъ, указаннымъ въ статьѣ 118.

134. Каждый разрядъ городскихъ избирателей (ст. 42) выбираетъ Членовъ Государственной Думы отдѣльно изъ числа лицъ, имѣющихъ участіе въ выборахъ по данному разряду.

135. Для принятія избирательныхъ записокъ и счета голосовъ городъ раздѣляется, по росписанію, устанавливаемому Министромъ Внутреннихъ Дѣлъ, на избирательные участки.

136. Въ каждомъ участкѣ учреждаются участковыя избирательныя коммисіи, въ составѣ предсѣдателя и не менѣе двухъ членовъ, по приглашенію Городского Головы, изъ числа избирателей даннаго участка. Для общаго же подсчета поданныхъ голосовъ образуется въ каждомъ городѣ городская избирательная

коммисія, подъ предсѣдательствомъ Городского Головы, изъ предсѣдателей всѣхъ участковыхъ избирательныхъ коммисій.

1. Составъ участковыхъ избирательныхъ коммисій зависитъ отъ усмотрѣнія Городского Головы. Ст. 136 Пол. о выб. слѣдуетъ принимать въ томъ смыслѣ, что членовъ въ сихъ коммисіяхъ во всякомъ случаѣ должно быть не менѣе двухъ.

2. Участковыя избирательныя коммисіи для каждаго разряда избирателей должны быть особыя и притомъ составленныя по смыслу закона изъ избирателей даннаго разряда и участка.

3. Окончательное постановленіе по всѣмъ вопросамъ о дѣйствительности или недѣйствительности поданныхъ записокъ, равно какъ и окончательный подсчетъ голосовъ, принадлежитъ городской избирательной коммисіи, которая по всѣмъ этимъ вопросамъ должна быть разсматриваема какъ высшая инстанція по отношенію къ коммисіямъ участковымъ.

4. Дѣятельность избирательной коммисіи, коей поручено производство выборовъ въ участкахъ городовъ, имѣющихъ самостоятельное представительство, опредѣляется точными указаніями закона и регламентаціи со стороны Городской Думы не подлежитъ, а посему Городская Дума не можетъ вообще дѣлать никакихъ постановленій о томъ или иномъ направленіи выборнаго производства.

См. разъясненіе 3 къ ст. 112.

137. Выборы производятся въ помѣщеніяхъ, отводимыхъ для сего Городскою Управою.

138. Каждый избиратель лично подаетъ избирательную записку. Въ запискѣ указываются имена, отчества и фамиліи лицъ, за которыхъ избиратель подаетъ голосъ, въ числѣ, не превышающемъ общаго числа Членовъ Государственной Думы, подлежащихъ избранію по каждому разряду избирателей. Имя лица, избираемаго въ Члены Думы, не можетъ повторяться въ одной и той же избирательной запискѣ. Подобныя повторенія, а равно имена лицъ, предложенныхъ въ Члены Думы, сверхъ положеннаго числа, считая по порядку записи именъ, при подсчетѣ голосовъ, въ соображеніе не принимаются.

См. разъясненія къ ст.ст. 100, 105.

139. Подача записокъ производится въ одинъ день, отъ девяти часовъ утра до девяти часовъ вечера. На слѣдующій день послѣ подачи записокъ производится каждою участковою

избирательною коммисіею, отдѣльно по каждому разряду избирателей, подсчетъ поданныхъ голосовъ, а на третій день въ городской избирательной коммисіи производится общій подсчетъ голосовъ, поданныхъ по всѣмъ участкамъ города.

См. разъясненіе къ ст. 108.

140. Избранными въ Члены Государственной Думы отъ каждаго разряда избирателей считаются лица, получившія болѣе половины голосовъ, поданныхъ на выборахъ въ порядкѣ ихъ старшинства. Въ случаѣ безуспѣшности, выборы недостающаго числа Членовъ Думы производятся въ новый срокъ, причемъ избранными считаются получившіе наибольшее количество голосовъ.

См. разъясненія къ ст. 106.

141. По окончаніи выборовъ, не позднѣе слѣдующаго за выборами дня, все выборное производство представляется предсѣдателемъ городской избирательной коммисіи Губернатору или Градоначальнику, по принадлежности, который препровождаетъ производство въ Государственную Думу, а списокъ лицъ, избранныхъ въ Члены Думы, представляетъ Правительствующему Сенату для распубликованія во всеобщее свѣдѣніе.

См. разъясненія къ ст. 132.

ОТДѢЛЕНІЕ ШЕСТОЕ.

О порядкѣ повѣрки полномочій Членовъ Государственной Думы.

142. Повѣрка правъ избранныхъ Членовъ Государственной Думы принадлежитъ самой Думѣ. Жалобы на неправильность производства выборовъ въ Члены Думы приносятся заинтересованными лицами на имя Думы. Жалобы эти подаются въ трехдневный срокъ со дня окончанія выборовъ Губернатору или Градоначальнику, по принадлежности, и препровождаются имъ въ Думу, съ объясненіями предсѣдателя Избирательнаго Собранія, а въ городахъ поименованныхъ въ статьѣ 133, предсѣдателя городской избирательной коммисіи, въ недѣльный срокъ со дня полученія жалобы.

Отъ Государственной Думы зависитъ лишь признаніе правильнымъ или неправильнымъ избранія и исключеніе изъ своего состава Членовъ, а ни въ какой мѣрѣ не измѣненіе списковъ выборщиковъ, въ случаѣ вновь открывшихся данныхъ, требующихъ исправленія таковыхъ списковъ (Указъ Сената 1911 г., №№ 775 и 776).

См. ст. 19 и разъясненія къ ст.ст. 18, 45, 73, 75, 112.

143. Постановленіе Государственной Думы объ отмѣнѣ выборовъ въ Члены Государственной Думы, по неправильности ихъ, получаетъ силу въ томъ случаѣ, если принято большинствомъ двухъ третей наличныхъ Членовъ Думы въ Общемъ ея Собраніи.

144. Въ случаѣ отмѣны Государственною Думою выборовъ по отношенію къ отдѣльнымъ Членамъ Думы на ихъ мѣсто вступаютъ, въ порядкѣ старшинства избирательныхъ балловъ, слѣдующія за ними лица изъ соотвѣтствующаго разряда выборщиковъ или изъ общаго состава Собранія, по принадлежности, получившія болѣе половины голосовъ. Если таковыхъ лицъ не окажется, а равно въ случаѣ отмѣны избранія всѣхъ Членовъ Думы отъ данной губерніи или области производятся новые выборы подлежащими Избирательными Собраніями въ составѣ выборщиковъ, которые избраны были на текущее пятилѣтіе. Въ случаѣ отмѣны Государственною Думою выборовъ въ городахъ, поименованныхъ въ статьѣ 133, въ полномъ ихъ объемѣ или по отношенію къ отдѣльнымъ лицамъ, производятся новые или дополнительные выборы по тому разряду избирателей, по коему они отмѣнены.

См. разъясненія къ ст. 145.

145. Указанный въ предшедшей (144) статьѣ порядокъ соблюдается и въ случаѣ выбытія Члена Государственной Думы за отказомъ отъ сего званія или по инымъ причинамъ, если притомъ до наступленія срока общихъ выборовъ въ Думу остается болѣе года.

1. При производствѣ, на основаніи ст. ст. 144 и 145 Пол. о выб., новыхъ или дополнительныхъ выборовъ, въ Губернскомъ Избирательномъ Со-

бранія могутъ участвовать только тѣ выборщики, кои сохранили на прежнихъ основаніяхъ права на участіе въ выборахъ въ Государственную Думу.

2. Въ предусмотрѣнныхъ ст. ст. 144 и 145 Пол. о выб. новыхъ или дополнительныхъ выборовъ отъ городовъ, поименованныхъ въ ст. 133 того же Положенія, имѣютъ право участія лишь лица, занесенныя въ избирательные списки подлежащаго разряда, составленные для первоначальныхъ выборовъ, если притомъ эти лица не осуществили своего права на участіе въ выборахъ въ другомъ разрядѣ избирателей или какомъ либо избирательномъ съѣздѣ (Указъ Сената 1909 г., № 771).

3. Сыновья, участвовавшіе въ первоначальныхъ выборахъ въ Государственную Думу по довѣренности матери, за смертью вѣрительницы, не могутъ участвовать въ выборахъ, назначенныхъ, на основаніи ст. ст. 144 и 145 Пол. о выб., въ городахъ, поименованныхъ въ ст. 133 Положенія, хотя бы имущество матери и перешло къ нимъ во владѣніе по наслѣдству.

4. По смыслу закона, должны быть признаны имѣющими право замѣстительства въ порядкѣ ст. ст. 144 и 145 Пол. о выб. и тѣ выборщики, которые получатъ болѣе половины голосовъ при производствѣ новыхъ или дополнительныхъ выборовъ на основаніи вышеозначенныхъ статей.

5. Выбывшія изъ состава выборщиковъ лица, за смертію, потерею цензa, отказомъ отъ званія выборщика или по инымъ причинамъ, по закону, при производствѣ выборовъ на основаніи ст. ст. 144 и 145 Пол. о выб., въ Избирательныхъ Собраніяхъ никѣмъ не могутъ быть замѣщаемы.

6. Замѣны кандидатами выбывающихъ изъ состава Государственной Думы Членовъ отъ городовъ, поименованныхъ въ ст. 133 Пол. о выб., законъ вовсе не предусматриваетъ, и потому въ этихъ городахъ новые выборы необходимы каждый разъ какъ при отмѣнѣ ихъ, такъ и при выходѣ изъ состава Думы Члена ея отъ города (Указъ Сената 1909 г., № 771).

См. разъясненія къ ст.ст. 45, 70, 75, 115.

146. Списокъ лицъ, избранныхъ въ Члены Государственной Думы, составляется Правительствующимъ Сенатомъ на основаніи представленій Губернаторовъ и Градоначальниковъ и публикуется имъ во всеобщее свѣдѣніе.

147. Лица, занесенныя въ опубликованный Правительствующимъ Сенатомъ списокъ, впредь до отмѣны ихъ избранія Государственною Думою, пользуются всѣми правами, присвоенными Членамъ Думы.

ГЛАВА ШЕСТАЯ.

О производствѣ выборовъ отъ губерній и областей Кавказскаго края.

148. Выборы Членовъ Государственной Думы отъ губерній и областей Кавказскаго края производятся на общихъ основаніяхъ, въ семъ (I) Раздѣлѣ установленныхъ, съ изъятіями, въ статьяхъ 149—184 указанными.

149. Общее число выборщиковъ по каждой губерніи и области и распредѣленіе ихъ между уѣздами, округами, отдѣлами и съѣздами устанавливаются приложеннымъ къ сей статьѣ росписаніемъ.

150. Въ отношеніи производства выборовъ Кавказскій край раздѣляется на шесть избирательныхъ округовъ. *Первый округъ* составляютъ Кубанская и Терская области и Черноморская губернія, *второй*—Тифлисская губернія, *третій*—Кутаисская губернія, *четвертый*—Дагестанская область съ Закатальскимъ округомъ, *пятый*—Бакинская, Елисаветпольская и Эриванская губерніи и *шестой*—Карсская и Батумская области съ Сухумскимъ округомъ.

151. Русское населеніе Закавказья (за исключеніемъ Черноморской губерніи) избираетъ отдѣльно отъ остальнаго населенія одного Члена Государственной Думы на основаніи правилъ, изложенныхъ въ статьяхъ 174—184.

152. Въ каждомъ уѣздѣ, округѣ или отдѣлѣ образуются три избирательныхъ съѣзда: 1) съѣздъ землевладѣльцевъ, 2) съѣздъ городскихъ избирателей и 3) съѣздъ уполномоченныхъ отъ участковыхъ сходовъ или отъ сходовъ сельскихъ округовъ, по принадлежности. Въ отдѣлахъ Кубанской области, а равно въ тѣхъ отдѣлахъ Терской области, въ коихъ имѣются казачьи станицы, образуется, сверхъ указанныхъ трехъ съѣздовъ, особый избирательный съѣздъ уполномоченныхъ отъ казачьихъ станицъ.

153. Въ Терской и Кубанской областяхъ, независимо отъ общаго для этихъ областей совмѣстно съ Черноморской губерніей Избирательнаго Собранія, образуется въ каждой Избирательное Собраніе изъ выборщиковъ отъ съѣздовъ уполномоченныхъ отъ казачьихъ станицъ каждой области. Выборщики эти въ общемъ Избирательномъ Собраніи участія не принимаютъ.

154. Для производства выборовъ Намѣстнику Кавказскому предоставляется, въ случаѣ признанной имъ необходимости, въ предѣлахъ одной и той же губерніи либо области: 1) соединять отдѣльные уѣзды, округа или отдѣлы, съ образованіемъ для нихъ соединенныхъ избирательныхъ съѣздовъ, и 2) землевладѣльцевъ и городскихъ избирателей даннаго уѣзда, округа или отдѣла присоединять къ соотвѣтствующимъ съѣздамъ другого уѣзда, округа или отдѣла.

155. Выборщики отъ рабочихъ избираются, на общихъ основаніяхъ, въ нижепоименованныхъ губерніяхъ и областяхъ Кавказскаго края въ слѣдующемъ числѣ: въ Бакинской губерніи—четыре, въ Батумской области—одинъ, въ Тифлисской губерніи два и въ Кубанской области съ Черноморскою губерніею—два.

156. Мѣсто созыва съѣздовъ избирателей въ уѣздахъ, округахъ и отдѣлахъ, управленіе коими сосредоточивается не въ городѣ, опредѣляется Губернаторомъ или Начальникомъ области, по принадлежности.

157. Въ избирательномъ съѣздѣ землевладѣльцевъ участвуютъ непосредственно: въ губерніяхъ и областяхъ Закавказья—лица, уплачивающія съ принадлежащихъ имъ земельныхъ или иныхъ, не составляющихъ торгово-промышленнаго заведенія, имуществъ не менѣе тридцати рублей земскихъ сборовъ въ годъ, въ областяхъ же Терской и Кубанской—лица, уплачивающія съ принадлежащихъ имъ земельныхъ имуществъ не менѣе шести рублей шестидесяти копѣекъ въ годъ государственнаго поземельнаго налога.

158. Лица, уплачивающія съ недвижимаго имущества, принадлежащаго имъ въ уѣздѣ, округѣ или отдѣлѣ не менѣе года, на правѣ собственности или пожизненнаго владѣнія, земскіе сборы или государственный поземельный налогъ въ суммахъ, менѣе указанныхъ въ предшедшей (157) статьѣ,—участвуютъ въ выборахъ чрезъ уполномоченныхъ.

159. Къ городскимъ поселеніямъ причисляются, въ отношеніи производства выборовъ въ Государственную Думу, мѣстечки: Артвинъ, Батумской области, Зугдиды и Редутъ-Кале, Кутаисской губерніи, Сальяны, Бакинской губерніи, Кагызманъ, Ардаганъ и Ольта, Карсской области.

160. Для избранія уполномоченныхъ отъ участковыхъ сельскихъ сходовъ, селенія, аулы и колоніи губерній и областей Кавказскаго края, за исключеніемъ Батумской и Карсской областей, соединяются въ участки по особымъ росписаніямъ, составляемымъ губернскими или областными начальствами и утверждаемымъ Намѣстникомъ. Въ подобные же участки могутъ быть соединяемы, по распоряженію Намѣстника, и малолюдныя казачьи станицы.

161. Участковый сходъ созывается въ одномъ изъ селеній, ауловъ или колоній участка, по указанію губернскаго или областного начальства, подъ предсѣдательствомъ старшины даннаго поселенія. Сходъ этотъ образуется изъ выборныхъ отъ входящихъ въ составъ участка селеній, ауловъ и колоній. Выборные избираются на сходахъ по одному на каждые десять дворовъ. Поселенія, имѣющія менѣе десяти дворовъ, избираютъ одного выборнаго.

162. Участковые сельскіе сходы, а равно казачьи станичные сборы и участки (ст. 160) избираютъ по два уполномоченныхъ каждый.

163. Въ областяхъ Батумской и Карсской уполномоченные избираются сходами сельскихъ округовъ, по два отъ каждаго схода.

164. Списки лицъ, имѣющихъ право участія въ съѣздахъ землевладѣльцевъ, составляются и содержатся въ исправности: въ губерніяхъ и областяхъ Закавказья—Уѣздными или Окружными Начальниками, въ областяхъ же Терской и Кубанской—Атаманами Отдѣловъ и Окружными Начальниками, по принадлежности. Списки городскихъ избирателей ведутся Городскими Управами, а въ городахъ и мѣстечкахъ, въ коихъ завѣдываніе городскимъ хозяйствомъ образовано на основаніи статьи 133 (по Прод. 1906 г.) Учрежденія управленія Кавказскаго края—полицейскими учрежденіями.

165. Избирательные списки, взамѣнъ распубликованія въ мѣстныхъ вѣдомостяхъ, выставляются для обозрѣнія въ учрежденіяхъ, составляющихъ эти списки, съ примѣненіемъ въ отношеніи обжалованія и провѣрки сихъ списковъ общихъ, установленныхъ правилами сего (I) Раздѣла, сроковъ и порядка.

166. Въ съѣздахъ землевладѣльцевъ, какъ избирательныхъ, такъ и предварительныхъ, а равно въ съѣздахъ уполномоченныхъ отъ участковыхъ сельскихъ сходовъ или сходовъ сельскихъ округовъ предсѣдательствуетъ въ тѣхъ уѣздахъ, гдѣ не имѣется Уѣздныхъ Предводителей Дворянства, Мировой Судья по назначенію: въ Кубанской и Терской областяхъ—Съѣзда Мировыхъ Судей, а въ остальныхъ мѣстностяхъ—общаго собранія подлежащаго Окружнаго Суда, по принадлежности. Мировые же Судьи предсѣдательствуютъ и въ съѣздахъ городскихъ избирателей тѣхъ уѣздовъ, управленіе коихъ сосредоточено въ мѣстечкахъ, управляемыхъ полицейскими учрежденіями (Учр. Кавк., ст. 133, по Прод. 1906 г.).

167. Губернскія и областныя по дѣламъ о выборахъ Коммисіи образуются въ губерніяхъ Бакинской, Кутаисской, Елисаветпольской, Тифлисской и Эриванской, а равно въ областяхъ Кубанской и Терской. Вѣдѣнію Бакинской Коммисіи подчиняются, кромѣ Бакинской губерніи, также Дагестанская область и Закатальскій округъ, Кутаисской—Батумская область и Сухумскій округъ, Эриванской—Карсская область и Кубанской—Черноморская губернія.

168. Губернскія и областныя по дѣламъ о выборахъ Коммисіи образуются, подъ предсѣдательствомъ Предсѣдателя Окружнаго Суда, изъ Управляющаго Казенною Палатою, Предводителя Дворянства уѣзда губернскаго города, одного изъ Членовъ Окружнаго Суда, по назначенію общаго его собранія. Городского Головы губернскаго или областного города и одного изъ Членовъ—Дѣлопроизводителей Губернскаго по крестьянскимъ дѣламъ Присутствія, по назначенію Губернатора. или одного изъ Членовъ Губернскаго по поселянскимъ дѣламъ Присутствія, также по назначенію Губернатора. Управляющій Ставропольскою Казенною Палатою можетъ замѣнять себя, по отношенію къ участію въ Терской областной по дѣламъ о выборахъ Коммисіи, Начальникомъ Отдѣленія сей Палаты. Въ Терской и Кубанской областныхъ по дѣламъ о выборахъ Коммисіяхъ, вмѣсто Члена Губернскаго по крестьянскимъ дѣламъ Присутствія, участвуетъ одинъ изъ Совѣтниковъ Областного Правленія, по назначенію Начальника области.

169. Коммисіи по дѣламъ о выборахъ въ уѣздахъ, округахъ и отдѣлахъ образуются подъ предсѣдательствомъ Члена Окружнаго Суда, по назначенію общаго его собранія, изъ Уѣзднаго Предводителя Дворянства, Мирового Судьи, по назначенію: въ Кубанской и Терской областяхъ—Съѣзда Мировыхъ Судей. а въ остальныхъ мѣстностяхъ—общаго собранія подлежащаго Окружнаго Суда, по принадлежности, Городского Головы уѣзднаго города (тамъ, гдѣ онъ есть), Податного Инспектора (тамъ. гдѣ онъ есть) и Мирового Посредника, по назначенію губернскаго начальства.

Примѣчаніе. Тифлисской Судебной Палатѣ предоставляется въ общемъ собраніи департаментовъ назначать предсѣдателей Коммисій по дѣламъ о выборахъ Нальчикскаго округа и Моздокскаго отдѣла, Терской области, изъ числа Членовъ другихъ, входящихъ въ округъ Палаты. Окружныхъ Судовъ.

170. Въ уѣздахъ. округахъ и отдѣлахъ, гдѣ нѣтъ Уѣздныхъ Предводителей Дворянства. вмѣсто нихъ, въ Коммисіи

участвуетъ одинъ изъ мѣстныхъ землевладѣльцевъ, по приглашенію Намѣстника.

171. Въ мѣстностяхъ, гдѣ не образованы крестьянскія учрежденія, губернскимъ и областнымъ начальствамъ предоставляется замѣнять Мировыхъ Посредниковъ другими должностными лицами, съ тѣмъ, однако, чтобы въ составъ Коммисіи не могли быть назначаемы лица, обязанныя, по закону, составлять избирательные списки, а равно чины мѣстной полиціи.

172. Надзоръ за производствомъ выборовъ въ Избирательномъ Собраніи, общемъ для Терской и Кубанской областей и Черноморской губерніи, возлагается на Начальника Кубанской области; Собраніе это созывается въ городѣ Екатеринодарѣ. Надзоръ за производствомъ выборовъ въ Избирательномъ Собраніи, общемъ для губерній Бакинской, Елисаветпольской и Эриванской, возлагается на Елисаветпольскаго Губернатора; Собраніе это созывается въ городѣ Елисаветполѣ. Надзоръ за производствомъ выборовъ въ Избирательномъ Собраніи, общемъ для Карсской и Батумской областей, совмѣстно съ Сухумскимъ округомъ, возлагается на Военнаго Губернатора Батумской области; Собраніе это созывается въ городѣ Батумѣ. По Сухумскому и Закатальскому округамъ надзоръ за производствомъ выборовъ, а равно опубликованіе списковъ выборщиковъ возлагаются на мѣстныхъ Окружныхъ Начальниковъ, подъ высшимъ наблюденіемъ Намѣстника.

173. Избирательное Собраніе, общее для Бакинской, Елисаветпольской и Эриванской губерній, раздѣляется на два отдѣленія. Одно отдѣленіе образуютъ выборщики мусульмане, а другое—остальные выборщики. Каждое отдѣленіе выбираетъ изъ своей среды по одному Члену Государственной Думы.

174. Къ русскому населенію въ Закавказьи, въ отношеніи производства выборовъ въ Государственную Думу (ст. 151), причисляются лица русскаго происхожденія: православные, старообрядцы и лютеране. Ближайшее, въ отдѣльныхъ случаяхъ, указаніе, кто именно долженъ быть причисляемъ къ

лицамъ русскаго происхожденія, предоставляется Намѣстнику, распоряженія коего по сему предмету признаются окончательными и обжалованію не подлежатъ.

175. Въ избраніи Члена Государственной Думы отъ русскаго населенія въ Закавказьи принимаетъ участіе лишь населеніе уѣздовъ и округовъ, перечисленныхъ въ приложенномъ къ сей статьѣ росписаніи.

176. Для избранія Члена Государственной Думы отъ русскаго населенія Закавказья образуется въ городѣ Тифлисѣ, подъ предсѣдательствомъ лица, назначаемаго Высочайшей Властью, Избирательное Собраніе изъ выборщиковъ отъ уѣздныхъ съѣздовъ городскихъ избирателей и уѣздныхъ съѣздовъ сельскихъ избирателей, число коихъ, а равно распредѣленіе ихъ по губерніямъ и областямъ устанавливается приложеннымъ къ сей статьѣ росписаніемъ.

177. Уѣзды и округа, въ коихъ образуются уѣздные съѣзды городскихъ избирателей и уѣздные съѣзды сельскихъ избирателей, указаны въ росписаніи, приложенномъ къ статьѣ 175.

178. Положенное на губернію или область число выборщиковъ распредѣляется между уѣздами (округами), въ соотвѣтствіи съ общей численностью русскаго населенія въ уѣздахъ, а въ предѣлахъ уѣзда между съѣздами—въ соотвѣтствіи съ численностью русскаго сельскаго и городского населенія Намѣстникомъ.

179. Въ съѣздахъ городскихъ избирателей русскаго происхожденія участвуютъ: 1) лица, принадлежащія къ числу городскихъ избирателей; 2) священно-и церковно-служители русскихъ городскихъ приходовъ и настоятели старообрядческихъ общинъ въ городахъ, хотя бы они и не владѣли цензомъ, дающимъ право участія въ выборахъ, и 3) лица, имѣющія право участія въ съѣздѣ землевладѣльцевъ по данному уѣзду.

1. Въ Закавказьи полковые священники тѣхъ церквей, къ которымъ приписано русское населеніе, должны имѣть участіе въ выборахъ отъ русскаго населенія, наравнѣ съ приходскими священниками.

2. Священники и діаконы—грузины, хотя бы они и принадлежали къ причтамъ русскихъ приходовъ, не могутъ имѣть въ Закавказьи, въ виду несоотвѣтствія требованіямъ ст. 174 Пол. о выб., участія въ выборахъ совмѣстно съ русскимъ населеніемъ.

180. Въ съѣздахъ сельскихъ избирателей участвуютъ: 1) уполномоченные отъ осѣдлыхъ русскихъ жителей селеній, въ коихъ числится свыше ста душъ обоего пола русскаго происхожденія, и 2) священно-и церковно-служители русскихъ сельскихъ приходовъ и настоятели старообрядческихъ общинъ въ уѣздахъ, хотя бы они и не владѣли цензомъ, дающимъ право на участіе въ выборахъ.

См. разъясненія къ ст. 179.

181. Означенные въ статьѣ 180 уполномоченные избираются русскимъ населеніемъ тѣмъ же порядкомъ, какъ и должностныя лица сельскаго управленія на Кавказѣ, по одному отъ каждаго поселенія. Въ поселеніяхъ съ числомъ русскихъ жителей отъ ста до пятисотъ избирается одинъ уполномоченный, въ селеніяхъ же съ населеніемъ свыше пятисотъ жителей русскаго происхожденія—по одному уполномоченному на каждыя пятьсотъ душъ.

182. Селенія съ количествомъ осѣдлыхъ русскихъ жителей, не достигающимъ ста душъ обоего пола, распоряженіемъ подлежащихъ губернскихъ или областныхъ начальствъ, присоединяются для избранія уполномоченныхъ къ ближайшимъ селеніямъ или, въ случаѣ смежности такихъ незначительныхъ поселковъ, объединяются для избранія уполномоченныхъ въ участки съ числомъ не менѣе ста жителей обоего пола русскаго происхожденія.

183. Списки лицъ, имѣющихъ право участія въ уѣздныхъ съѣздахъ городскихъ избирателей, составляются и оглашаются во всеобщее свѣдѣніе въ общемъ, установленномъ на этотъ предметъ, порядкѣ.

184. Надзоръ за правильностью производства выборовъ въ Избирательномъ Собраніи выборщиковъ отъ русскаго населенія Закавказья принадлежитъ Тифлисскому Губернатору.

ГЛАВА СЕДЬМАЯ.

О производствѣ выборовъ отъ областей Амурской, Приморской и Забайкальской.

185. Выборы Членовъ Государственной Думы въ областяхъ Амурской, Приморской и Забайкальской производятся на общихъ основаніяхъ, установленныхъ въ статьяхъ 1—147, съ изъятіями, въ статьяхъ 186—202 указанными.

186. Общее число выборщиковъ по каждой области и распредѣленіе ихъ между уѣздами и съѣздами устанавливается приложенными къ сей статьѣ росписаніями.

187. Выборы Членовъ Государственной Думы отъ Амурскаго и Уссурійскаго и отъ Забайкальскаго казачьихъ войскъ производятся Избирательными Собраніями выборщиковъ отъ всѣхъ станицъ подлежащихъ войскъ. Выборщики эти избираются станичными сборами по два отъ каждой станицы изъ числа состоящихъ членами станичныхъ обществъ войскового сословія казаковъ-домохозяевъ, владѣющихъ казачьей или пріобрѣтенной въ собственность землею и лично ведущихъ на ней хозяйство.

188. Для избранія Члена Государственной Думы отъ городского и осѣдлаго сельскаго населенія, не принадлежащаго къ числу инородцевъ и казаковъ, образуются въ областяхъ Амурской и Приморской Областныя Избирательныя Собранія выборщиковъ. Выборщики эти избираются по каждому уѣзду двумя съѣздами: 1) съѣздомъ городскихъ избирателей и 2) съѣздомъ уполномоченныхъ отъ волостей и сельскихъ участковъ. Въ уѣздахъ Приморской области Охотскомъ, Гижигинскомъ, Петропавловскомъ, Анадырскомъ, на Командорскихъ островахъ и на территоріи Уссурійскаго казачьяго войска избирательныхъ съѣздовъ не полагается. Лица, владѣющія въ перечисленныхъ уѣздахъ и на Командорскихъ островахъ, цензомъ, дающимъ на основаніи статей 32, 33 и 192 право участія въ съѣздахъ городскихъ избирателей, могутъ осуществлять это право въ

съѣздѣ городскихъ избирателей по городу Николаевску, Приморской области. Лица, владѣющія таковымъ же цензомъ на территоріи Уссурійскаго казачьяго войска, распоряженіемъ Приамурскаго Генералъ-Губернатора, для осуществленія этого права, причисляются къ съѣздамъ городскихъ избирателей смежныхъ уѣздовъ Хабаровскаго и Южно-Уссурійскаго.

Выборщики въ Амурской области не имѣютъ по закону права на полученіе путевого довольствія изъ казны, такъ какъ вся Амурская область состоитъ изъ одного уѣзда и не имѣетъ уѣзднаго города отдѣльно отъ областного.

189. Для избранія Члена Государственной Думы отъ городского, осѣдлаго сельскаго и инородческаго населенія, не принадлежащаго къ числу казаковъ, образуется въ Забайкальской области Областное Избирательное Собраніе выборщиковъ. Выборщики эти избираются по каждому уѣзду тремя съѣздами: 1) съѣздомъ городскихъ избирателей, не принадлежащихъ къ числу инородцевъ и казаковъ, 2) съѣздомъ уполномоченныхъ отъ волостей и сельскихъ участковъ осѣдлаго населенія и 3) съѣздомъ уполномоченныхъ отъ инородческихъ волостей.

Въ отношеніи составленія приговоровъ инородческихъ волостныхъ сходовъ объ избраніи уполномоченныхъ надлежитъ требовать соблюденія обычнаго, принятаго такими сходами, порядка составленія приговоровъ вообще.

190. Въ областныхъ Избирательныхъ Собраніяхъ, а равно въ Избирательныхъ Собраніяхъ выборщиковъ отъ станицъ казачьихъ войскъ (ст. 187—189) предсѣдательствуютъ лица, назначаемыя Высочайшею Властью. Мѣста созыва Областныхъ Избирательныхъ Собраній и Собраній выборщиковъ опредѣляются областнымъ начальствомъ, съ утвержденія Министра Внутреннихъ Дѣлъ, въ предѣлахъ каждой области.

191. Съѣзды городскихъ избирателей образуются подъ предсѣдательствомъ Городскихъ Головъ или лицъ, ихъ замѣняющихъ, а въ мѣстностяхъ, гдѣ ихъ нѣтъ,—подъ предсѣдательствомъ Мировыхъ Судей, по назначенію общаго собранія подлежащаго Окружнаго Суда.

192. Лица, имѣющія право участія въ выборахъ по основаніямъ, указаннымъ въ статьяхъ 28 и 30, участвуютъ въ выборахъ въ составѣ подлежащихъ съѣздовъ городскихъ избирателей.

193. Необъединенныя въ волости поселенія могутъ быть присоединяемы, для избранія уполномоченныхъ, къ ближайшимъ волостямъ распоряженіемъ областного начальства, которому предоставляется также соединять эти поселенія въ особые сельскіе избирательные участки съ такимъ разсчетомъ, чтобы въ каждомъ участкѣ было не менѣе двухъ тысячъ населенія обоего пола.

194. На съѣздахъ уполномоченныхъ отъ волостей и сельскихъ участковъ осѣдлаго населенія и на съѣздахъ уполномоченныхъ отъ инородческихъ волостей предсѣдательствуютъ Мировые Судьи, по назначенію общаго собранія подлежащаго Окружнаго Суда.

195. Уполномоченные (ст. 189 п. 2) отъ сельскихъ участковъ избираются на участковомъ сходѣ, образуемомъ, подъ предсѣдательствомъ сельскаго старосты селенія, въ которомъ собранъ сходъ, изъ выборныхъ отъ входящихъ въ составъ участка поселеній, по разсчету одного выборнаго на каждые десять дворовъ, но во всякомъ случаѣ по одному отъ каждаго поселенія.

196. Уполномоченные отъ волостей и сельскихъ участковъ осѣдлаго населенія и отъ инородческихъ волостей избираются по разсчету одного на каждыя двѣ тысячи населенія, но во всякомъ случаѣ по одному отъ каждой волости или участка.

197. Тѣ изъ сельскихъ обывателей-домохозяевъ, которые хотя и не устроены въ поземельномъ отношеніи, но имѣютъ постоянное жительство въ предѣлахъ волости или участка, не лишаются права участія въ назначеніи выборныхъ въ волостные и участковые сходы, на коихъ производится избраніе уполномоченныхъ.

198. Списки уѣздныхъ землевладѣльцевъ составляются и содержатся въ исправности Уѣздными Полицейскими Управле-

ніями, а въ горныхъ округахъ Амурской области—Горными Исправниками.

199. Составленіе и содержаніе въ исправности списковъ городскихъ избирателей возлагается на Городскія Управы или на Городскихъ Старостъ, гдѣ имѣются эти должностныя лица въ остальныхъ же городахъ, равно какъ и въ уѣздахъ, въ которыхъ не имѣется городскихъ поселеній,—на Уѣздныя Полицейскія Управленія.

Примѣчаніе. Списки лицъ, владѣющихъ на территоріи Уссурійскаго казачьяго войска цензомъ, дающимъ право участія въ городскихъ съѣздахъ, составляются Войсковымъ Правленіемъ Уссурійскаго казачьяго войска отдѣльно для избирателей, причисленныхъ въ отношеніи участія въ выборахъ къ Хабаровскому уѣзду, и отдѣльно для избирателей, причисленныхъ къ Южно-Уссурійскому уѣзду.

200. Избирательные списки, взамѣнъ распубликованія въ мѣстныхъ вѣдомостяхъ, выставляются для обозрѣнія въ учрежденіяхъ, составляющихъ эти списки, съ примѣненіемъ, въ отношеніи обжалованія и провѣрки сихъ списковъ, общихъ, установленныхъ правилами сего (I) Раздѣла, сроковъ и порядка.

201. Областныя по дѣламъ о выборахъ Коммисіи образуются, подъ предсѣдательствомъ Предсѣдателя Окружнаго Суда, изъ Управляющаго Казенною Палатою, одного изъ Членовъ Окружнаго Суда, по назначенію общаго его собранія, Непремѣннаго Члена Областного по крестьянскимъ дѣламъ Присутствія (тамъ, гдѣ онъ есть) и Городского Головы областного города, а также одного изъ мѣстныхъ обывателей, владѣющихъ въ предѣлахъ области землею или инымъ недвижимымъ имуществомъ, по приглашенію Генералъ-Губернатора. Входящимъ въ составъ Амурской и Приморской Областныхъ Коммисій Управляющимъ Мѣстными Казенными Палатами предоставляется замѣнять себя въ упомянутыхъ Коммисіяхъ Начальниками Отдѣленія Палаты.

Примѣчаніе. Жалобы на неправильности, допущенныя

при избраніи выборщиковъ отъ станицъ Уссурійскаго казачьяго войска, приносятся непосредственно въ Приморскую Областную по дѣламъ о выборахъ въ Государственную Думу Коммисію. Къ обязанностямъ той же Коммисіи относится и повѣрка правильности означенныхъ выборовъ.

202. Уѣздныя по дѣламъ о выборахъ Коммисіи образуются. подъ предсѣдательствомъ Члена Окружнаго Суда, по назначенію общаго его собранія, изъ Мирового Судьи, по назначенію того же собранія Суда, Городского Головы уѣзднаго города или замѣняющаго его лица (тамъ, гдѣ они есть), одного изъ Крестьянскихъ Начальниковъ, по назначенію подлежащаго Уѣзднаго Съѣзда (тамъ, гдѣ они есть), и по приглашенію Губернатора одного изъ мѣстныхъ обывателей, владѣющихъ въ уѣздѣ землею или инымъ недвижимымъ имуществомъ.

Примѣчаніе. На территоріи Уссурійскаго казачьяго войска Уѣздной Коммисіи по дѣламъ о выборахъ не образуется и таковая замѣняется для населенія, причисленнаго для участія въ выборахъ къ Хабаровскому и Южно-Уссурійскому съѣздамъ городскихъ избирателей, Уѣздными по дѣламъ о выборахъ въ Государственную Думу Коммисіями Хабаровскаго и Южно-Уссурійскаго уѣздовъ, по принадлежности.

ГЛАВА ВОСЬМАЯ.

О порядкѣ избранія Членовъ Государственной Думы отъ русскаго населенія Виленской и Ковенской губерній.

203. Русское населеніе Виленской и Ковенской губерній, отдѣльно отъ прочаго населенія, избираетъ изъ общаго числа Членовъ Государственной Думы, положенныхъ на данныя губерніи, двухъ Членовъ Думы по Виленской губерніи и одного—по Ковенской, на основаніи правилъ, въ статьяхъ 204—217 изложенныхъ.

204. Въ отношеніи производства выборовъ въ Государственную Думу къ русскому населенію въ губерніяхъ Виленской и Ковенской причисляются лица русскаго происхожденія: православные, старообрядцы и лютеране. Ближайшее опредѣленіе въ отдѣльныхъ случаяхъ, кто именно долженъ быть признаваемъ лицомъ русскаго происхожденія, предоставляется Виленскому, Ковенскому и Гродненскому Генералъ-Губернатору. Разъясненія его по этому предмету считаются окончательными и обжалованію не подлежатъ.

1. Лица, хотя бы и русскаго происхожденія, но не отвѣчающія вѣроисповѣднымъ признакамъ, указаннымъ въ ст. 204, не могутъ имѣть участія въ выборахъ въ Государственную Думу совмѣстно съ русскимъ населеніемъ Виленской и Ковенской губерній.

2. Бѣлоруссы-католики, какъ не отвѣчающіе въ отношеніи вѣроисповѣднаго признака требованіямъ ст. 204, должны участвовать въ Виленской и Ковенской губерніяхъ въ общихъ выборахъ.

3. Караимы въ отношеніи участія въ выборахъ въ Государственную Думу по Виленской и Ковенской губерніямъ не могутъ быть причисляемы къ русскому населенію.

205. Избраніе Членовъ Государственной Думы отъ русскаго населенія производится Избирательными Собраніями, созываемыми въ городахъ Вильнѣ и Ковнѣ, въ составѣ сорока выборщиковъ каждое, подъ предсѣдательствомъ особыхъ лицъ, назначаемыхъ Высочайшею Властью.

206. Для избранія означенныхъ въ статьѣ 205 выборщиковъ въ каждомъ уѣздѣ созывается съѣздъ уполномоченныхъ отъ русскаго сельскаго населенія и съѣздъ городскихъ избирателей русскаго происхожденія.

207. Виленскому, Ковенскому и Гродненскому Генералъ-Губернатору предоставляется соединять для производства выборовъ, уѣзды съ небольшимъ количествомъ русскаго населенія и образовывать для нихъ соединенные избирательные съѣзды. Въ этомъ случаѣ Генералъ-Губернаторъ опредѣляетъ, въ какую изъ Уѣздныхъ по дѣламъ о выборахъ Коммисій должны быть приносимы жалобы на неправильности, допущенныя при производствѣ выборовъ въ соединенныхъ съѣздахъ.

208. Общее число выборщиковъ, указанное въ статьѣ 205, распредѣляется Виленскимъ, Ковенскимъ и Гродненскимъ Генералъ-Губернаторомъ между уѣздами въ соотвѣтствіи съ общей численностью русскаго населенія въ уѣздахъ, а между съѣздами въ предѣлахъ уѣзда—въ соотвѣтствіи съ численностью русскаго сельскаго и городского населенія.

209. Уполномоченные отъ русскаго сельскаго населенія избираются особыми волостными сходами, которые происходятъ подъ предсѣдательствомъ лицъ, назначаемыхъ Земскимъ Начальникомъ изъ числа членовъ схода. На волостныхъ сходахъ имѣютъ право участвовать всѣ проживающіе въ предѣлахъ волости домохозяева русскаго происхожденія, достигшіе двадцати пяти лѣтъ и владѣющіе надѣльной или пріобрѣтенной въ собственность землей, а равно священно-и церковно-служители сельскихъ православныхъ приходовъ и настоятели старообрядческихъ молитвенныхъ домовъ волости, хотя бы они и не владѣли цензомъ, дающимъ право на участіе въ выборахъ. Избраніе уполномоченныхъ на волостныхъ сходахъ производится изъ числа лицъ, имѣющихъ право участія въ сихъ сходахъ, съ соблюденіемъ правилъ, установленныхъ для избранія уполномоченныхъ отъ волостей.

Особые волостные сходы для выбора уполномоченныхъ отъ русскаго сельскаго населенія Виленской и Ковенской губерній должны быть признаваемы дѣйствительными при всякомъ числѣ явившихся избирателей.

210. Волости съ русскимъ населеніемъ отъ пятисотъ до двухъ тысячъ человѣкъ обоего пола избираютъ одного уполномоченнаго, съ населеніемъ отъ двухъ до пяти тысячъ человѣкъ—двухъ уполномоченныхъ и съ населеніемъ свыше пяти тысячъ человѣкъ—трехъ уполномоченныхъ.

211. Волости, въ коихъ количество русскаго населенія обоего пола не достигаетъ пятисотъ человѣкъ, распоряженіемъ подлежащаго Губернатора причисляются для участія въ избраніи уполномоченныхъ къ сосѣднимъ волостямъ. Соединенные волостные сходы избираютъ уполномоченныхъ по разсчету, ука-

занному въ статьѣ 210, въ соотвѣтствіи съ количествомъ русскаго населенія въ волостяхъ.

212. Выборщики отъ русскаго городского населенія избираются съѣздами городскихъ избирателей, въ которыхъ участвуютъ лица русскаго происхожденія, владѣющія цензомъ, дающимъ право участія въ съѣздѣ городскихъ избирателей, а равно священно-и церковно-служители православныхъ городскихъ приходовъ и настоятели старообрядческихъ молитвенныхъ домовъ въ городахъ, хотя бы они и не владѣли цензомъ, дающимъ право участія въ съѣздѣ городскихъ избирателей.

213. Лица русскаго происхожденія, владѣющія недвижимымъ имуществомъ, дающимъ право непосредственнаго участія въ съѣздѣ землевладѣльцевъ, участвуютъ въ избраніи выборщиковъ въ съѣздахъ уполномоченныхъ отъ сельскаго населенія (ст. 206) на одинаковыхъ съ сими уполномоченными основаніяхъ. Лица русскаго происхожденія, владѣющія недвижимымъ имуществомъ, дающимъ право участія въ предварительномъ съѣздѣ, образуютъ особые предварительные съѣзды, подъ предсѣдательствомъ лицъ, назначаемыхъ Губернаторомъ. Уполномоченные, избираемые этими съѣздами съ соблюденіемъ общихъ, установленныхъ для предварительныхъ съѣздовъ, правилъ, участвуютъ въ съѣздахъ уполномоченныхъ отъ сельскаго населенія (ст. 206) на одинаковыхъ съ сими уполномоченными основаніяхъ.

Настоятели православныхъ церквей, владѣющихъ въ уѣздѣ землею, въ губерніяхъ Виленской и Ковенской не могутъ по этому земельному цензу участвовать въ особыхъ предварительныхъ съѣздахъ, указанныхъ въ ст. 213

214. Списки лицъ русскаго происхожденія, имѣющихъ право участія въ съѣздахъ землевладѣльцевъ, составляются Уѣздными Полицейскими Управленіями, а лицъ, имѣющихъ право участія въ съѣздахъ городскихъ избирателей, Городскими Управами и замѣняющими ихъ учрежденіями. Въ отношеніи порядка и сроковъ опубликованія и обжалованія сихъ списковъ соблюдаются общія, установленныя по сему предмету, правила.

215. Списки домохозяевъ русскаго происхожденія, имѣющихъ право участія въ волостныхъ сходахъ (ст. 209), составляются волостными правленіями и провѣряются мѣстными приходскими священниками. Означенные въ настоящей статьѣ списки выставляются для всеобщаго обозрѣнія въ помѣщеніи волостного правленія и въ недѣльный со дня выставленія списковъ срокъ на нихъ могутъ быть приносимы заинтересованными лицами жалобы въ подлежащую Уѣздную по дѣламъ о выборахъ Коммисію.

216. Съѣзды уполномоченныхъ отъ русскаго сельскаго населенія и съѣзды городскихъ избирателей русскаго происхожденія созываются въ уѣздныхъ городахъ подъ предсѣдательствомъ лицъ, назначаемыхъ Виленскимъ, Ковенскимъ и Гродненскимъ Генералъ-Губернаторомъ.

217. При производствѣ выборовъ на съѣздахъ уполномоченныхъ и съѣздахъ городскихъ избирателей, а равно при избраніи Членовъ Государственной Думы въ Избирательныхъ Собраніяхъ соблюдаются общія правила, установленныя по сему предмету въ статьяхъ 1—147.

ГЛАВА ДЕВЯТАЯ.

О порядкѣ избранія Члена Государственной Думы отъ русскаго населенія города Варшавы.

218. Для избранія Члена Государственной Думы отъ русскаго населенія города Варшавы образуется подъ предсѣдательствомъ Президента города Избирательное Собраніе изъ двадцати выборщиковъ, избираемыхъ проживающими въ Варшавѣ лицами русскаго происхожденія, имѣющими право участія въ выборахъ въ Государственную Думу.

Примѣчаніе. Ближайшее опредѣленіе того, кто именно долженъ быть признаваемъ лицомъ русскаго происхожденія, предоставляется Варшавскому Генералъ-Губернатору.

Разъясненія его по сему предмету считаются окончательными и обжалованію не подлежатъ.

См. разъясненіе 2 къ ст. 240.

219. Списокъ лицъ русскаго происхожденія, имѣющихъ право участія въ избраніи Члена Государственной Думы по городу Варшавѣ, составляется и содержится въ исправности мѣстнымъ Городовымъ Магистратомъ. Лица, занесенныя въ этотъ списокъ, въ общихъ выборахъ по городу Варшавѣ не участвуютъ.

220. Въ отношеніи опубликованія и обжалованія упомянутаго въ статьѣ 219 списка соблюдаются общія, установленныя по сему предмету, правила.

221. Для избранія выборщиковъ русскаго происхожденія городъ раздѣляется, съ утвержденія Генералъ-Губернатора, на особые избирательные участки, причемъ подлежащіе избранію выборщики распредѣляются между участками въ соотвѣтствіи съ числомъ избирателей, занесенныхъ въ списокъ по каждому изъ этихъ участковъ.

222. Избраніе выборщиковъ производится въ порядкѣ, опредѣленномъ статьею 315.

223. Избраніе Члена Государственной Думы въ собраніи выборщиковъ отъ русскаго населенія города Варшавы производится съ соблюденіемъ общихъ правилъ, установленныхъ для Городскихъ Избирательныхъ Собраній въ губерніяхъ Царства Польскаго.

РАЗДѢЛЪ ВТОРОЙ.

О производствѣ выборовъ отъ губерній и городовъ Царства Польскаго, отъ губерній Енисейской и Иркутской, отъ казаковъ Уральскаго казачьяго войска и отъ православнаго населенія Люблинской и Сѣдлецкой губерній.

ГЛАВА ПЕРВАЯ.

Общія положенія.

224. Избраніе Членовъ Государственной Думы по губерніямъ производится Губернскимъ Избирательнымъ Собраніемъ. Собраніе это образуется, подъ предсѣдательствомъ особаго лица, назначаемаго Высочайшею Властью, изъ выборщиковъ, избираемыхъ съѣздами: 1) уѣздныхъ землевладѣльцевъ; 2) городскихъ избирателей, и 3) уполномоченныхъ отъ волостей и гминныхъ сходовъ. Сверхъ того въ губерніяхъ Варшавской, Петроковской и Радомской въ избраніи Членовъ Государственной Думы, въ составѣ Губернскаго Избирательнаго Собранія, участвуютъ выборщики, избранные губернскими съѣздами уполномоченныхъ отъ рабочихъ въ предпріятіяхъ фабрично-заводской, горной и горно-заводской промышленности (ст. 259).

См. разъясненія къ ст.ст. 6, 8, 28, 32, 33, 37, 43, 44, 248, 252, 253.

225. Избраніе Членовъ Государственной Думы отъ городовъ Варшавы и Лодзи производится Городскимъ Избирательнымъ Собраніемъ, образуемымъ, подъ предсѣдательствомъ Президентовъ сихъ городовъ, изъ выборщиковъ: 1) избираемыхъ городскими избирателями, и 2) избираемыхъ на городскихъ съѣздахъ уполномоченныхъ отъ рабочихъ указанныхъ въ статьѣ 259 предпріятій.

Какъ бы ни было незначительно число предпріятій фабрично-заводской промышленности въ городахъ, рабочимъ коихъ предоставлено право отдѣльнаго

отъ губерніи избранія выборщиковъ, это право рабочихъ не утрачивается, и выборы отъ уполномоченныхъ городскихъ рабочихъ должны производиться отдѣльно отъ избранія выборщиковъ въ губерніи (Указъ Сената 1906 г., № 48).

См. разъясненія къ ст.ст. 28, 32, 33, 37, 43, 44, 248, 252.

226. Общее число выборщиковъ (кромѣ выборщиковъ отъ рабочихъ) по каждой губерніи, а равно распредѣленіе ихъ между уѣздами и съѣздами, устанавливается приложеннымъ къ сей статьѣ росписаніемъ I. Выборщики отъ городовъ Варшавы и Лодзи (кромѣ выборщиковъ отъ рабочихъ) избираются въ числѣ восьмидесяти. Выборщики отъ рабочихъ избираются въ числѣ, установленномъ въ приложеніи къ сей статьѣ росписаніи II.

Примѣчаніе. Въ губерніяхъ Варшавской и Петроковской общее число выборщиковъ отъ рабочихъ распредѣляется между этими губерніями и городами Варшавою и Лодзью подлежащими Губернскими по дѣламъ о выборахъ Коммисіями въ соотвѣтствіи съ общимъ числомъ рабочихъ въ предпріятіяхъ фабрично-заводской, горной и горно-заводской промышленности и въ желѣзнодорожныхъ мастерскихъ, расположенныхъ въ чертѣ городѣ и внѣ оной въ предѣлахъ губерніи.

1. Опредѣленное Губернскою по дѣламъ о выборахъ Коммисіею для городовъ, поименованныхъ въ ст. 226, число выборщиковъ отъ рабочихъ должно быть прибавлено къ общему числу выборщиковъ отъ городовъ, указанному въ той же статьѣ Положенія.

2. Распредѣленіе числа выборщиковъ отъ рабочихъ между Варшавской и Петроковской губерніями и городами Варшавою и Лодзью, должно производиться въ соотвѣтствіи съ общимъ числомъ всѣхъ рабочихъ, состоящихъ въ предпріятіяхъ, поименованныхъ въ ст. 259 Пол. о выб.

См. разъясненіе къ ст. 8.

227. Въ выборахъ не участвуютъ: 1) лица женскаго пола; 2) лица моложе двадцати пяти лѣтъ; 3) обучающіеся въ учебныхъ заведеніяхъ; 4) воинскіе чины арміи и флота, состоящіе на дѣйствительной военной службѣ; 5) бродячіе инородцы, и 6) иностранные подданные.

Въ Уральскомъ казачьемъ войскѣ офицеры, находящіеся на льготѣ, соотвѣтствуютъ офицерамъ регулярныхъ войскъ, состоящимъ въ запасѣ; офицеры же, числящіеся по означенному войску безъ должности или занимающіе административныя должности, съ полученіемъ по нимъ содержанія, должны быть приравнены къ лицамъ, состоящимъ на гражданской службѣ. Такъ какъ, засимъ. на основаніи ст. 6 (нынѣ ст. 227) Пол. о выб., не пользуются избирательными правами лишь тѣ воинскіе чины арміи и флота, которые состоятъ на дѣйствительной военной службѣ, и правило это, какъ ограничительное, распространительному толкованію не подлежитъ, то упомянутыя категоріи офицеровъ въ Уральскомъ казачьемъ войскѣ не лишены права участія въ выборахъ по Государственной Думѣ (Указъ Сената 1906 г., № 110).

См. ст. 232 и разъясненія къ ст.ст. 9, 13, 37, 52, 74, 253.

228. Кромѣ указанныхъ въ предшедшей (227) статьѣ лицъ. въ выборахъ не участвуютъ также: 1) подвергшіеся суду за преступныя дѣянія, влекущія за собой лишеніе или ограниченіе правъ состоянія, либо исключеніе изъ службы, а равно за кражу, мошенничество. присвоеніе ввѣреннаго имущества. укрывательство похищеннаго, покупку и принятіе въ закладъ завѣдомо краденаго или полученнаго чрезъ обманъ имущества и ростовщичество, когда они судебными приговорами не оправданы, хотя бы послѣ состоявшагося осужденія они и были освобождены отъ наказанія за давностью, примиреніемъ, силою Всемилостивѣйшаго манифеста или особаго Высочайшаго повелѣнія; 2) отрѣшенные по судебнымъ приговорамъ отъ должности—въ теченіе трехъ лѣтъ со времени отрѣшенія. хотя бы они и были освобождены отъ сего наказанія за давностью, силою Всемилостивѣйшаго манифеста или особаго Высочайшаго повелѣнія; 3) состоящіе подъ слѣдствіемъ или судомъ по обвиненіямъ въ преступныхъ дѣяніяхъ, означенныхъ въ пунктѣ 1 сей статьи или влекущихъ за собой отрѣшеніе отъ должности; 4) подвергшіеся несостоятельности впредь до опредѣленія свойства ея; 5) несостоятельные, о которыхъ дѣла сего рода приведены уже къ окончанію, кромѣ тѣхъ, несостоятельность коихъ признана несчастною; 6) лишенные духовнаго сана или званія за пороки, или же исключенные изъ среды обществъ и дворянскихъ собраній по

приговорамъ тѣхъ сословій, къ которымъ они принадлежатъ, и 7) осужденные за уклоненіе отъ воинской повинности.

Въ Раздѣлѣ II Положенія о выборахъ не имѣется указаній на устраненіе отъ участія въ выборахъ тѣхъ состоящихъ подъ опекою лицъ, которыя достигли двадцатипятилѣтняго возраста.

См. разъясненія къ ст.ст. 10, 13, 37, 52, 74, 253.

229. Не принимаютъ участія въ выборахъ: 1) Губернаторы и Вице-Губернаторы въ предѣлахъ подвѣдомственныхъ имъ мѣстностей, и 2) лица, занимающія полицейскія должности—въ губерніи или городѣ, по которымъ производятся выборы.

Должность Уѣзднаго Начальника въ губерніяхъ Царства Польскаго (Учр. Упр. Губ. Царств. Польск., ст. 84 и слѣд.) по существу правъ, предоставленныхъ названному должностному лицу, и обязанностей, на него возлагаемыхъ, относится къ разряду должностей полицейскихъ, а потому лица, занимающія эту должность, не въ правѣ участвовать въ выборахъ въ Государственную Думу (Указъ Сената 1907 г., № 558).

См. разъясненія къ ст.ст. 11, 52.

230. Въ избраніи уполномоченныхъ отъ рабочихъ принимаютъ участіе рабочіе (ст. 259) мужского пола. Не принимаютъ участія въ выборахъ и не могутъ быть избираемы въ уполномоченные либо въ выборщики иностранные подданные, а равно лица, означенныя въ статьѣ 228.

См. разъясненія къ ст.ст. 9, 10, 43, 228.

231. Сыновья могутъ участвовать въ выборахъ, вмѣсто своихъ отцовъ, по недвижимому ихъ имуществу и по ихъ уполномочію.

См. ст. 284 и разъясненія къ ст.ст. 9, 13, 15, 58.

232. Лица женскаго пола могутъ предоставлять свои цензы по недвижимому имуществу для участія въ выборахъ своимъ мужьямъ и сыновьямъ. Воинскіе чины арміи и флота, состоящіе на дѣйствительной военной службѣ, если владѣютъ недвижимымъ имуществомъ, дающимъ по своимъ размѣрамъ право на участіе въ выборахъ, могутъ по такому недвижи-

мому имуществу уполномочивать на участіе въ выборахъ своихъ сыновей.

См. ст.ст. 280, 284 и разъясненія къ ст.ст. 9, 13—15, 58, 145.

233. Довѣренности на предоставленіе лицами женскаго пола своего имущественнаго ценза ихъ мужьямъ или сыновьямъ для участія въ выборахъ (ст. 232), а также полномочія отцовъ ихъ сыновьямъ на участіе въ выборахъ (ст. 231 и 232), не могутъ быть выдаваемы лицамъ, которыя не допускаются къ участію въ выборахъ по основаніямъ, указаннымъ въ статьяхъ 227—229. Довѣренности и полномочія, въ сей (233) статьѣ упомянутыя, могутъ быть засвидѣтельствованы не только порядкомъ нотаріальнымъ, но также начальствомъ уполномочивающихъ лицъ, или же полиціею, Мировымъ Судьею или Крестьянскимъ Начальникомъ.

См. разъясненія къ ст.ст. 9—11, 13—15, 58, 60, 74, 227—229.

234. Въ каждомъ избирательномъ участкѣ, съѣздѣ или собраніи никто не можетъ имѣть болѣе одного голоса.

1. Согласно ст. 13 (нынѣ ст. 234) Пол. о выб., никто не можетъ имѣть болѣе одного голоса лишь въ одномъ и томъ же участкѣ, съѣздѣ или собраніи, а потому лица, имѣющія полный имущественный цензъ какъ въ городѣ, такъ и въ уѣздѣ, могутъ участвовать въ выборахъ какъ въ городскомъ, такъ и въ уѣздномъ съѣздахъ (Указъ Сената 1905 г., № 8).

2. Участіе въ выборахъ въ порядкѣ, для крестьянъ установленномъ, и по общей линіи выборовъ (въ съѣздѣ землевладѣльцевъ и городскихъ избирателей), хотя бы и въ предѣлахъ одного уѣзда, не можетъ быть разсматриваемо какъ двукратное участіе въ одномъ и томъ же избирательномъ участкѣ, съѣздѣ или собраніи (Указы Сената 1907 г., №№ 387 и 464).

3. Въ одномъ и томъ же съѣздѣ или участкѣ каждый избиратель можетъ имѣть лишь одинъ голосъ, сколько бы цензовъ своихъ и чужихъ ни числилось за нимъ.

4. Такъ какъ предварительные съѣзды владѣльцевъ недвижимыхъ имуществъ, по самому своему наименованію, не могутъ быть признаны чѣмъ либо отдѣльнымъ отъ съѣздовъ уѣздныхъ землевладѣльцевъ и являются составною частью сихъ послѣднихъ, то участіе одного и того же лица на предварительномъ съѣздѣ, по цензу своей жены, и на съѣздѣ уѣздныхъ землевладѣльцевъ, по собственному цензу, является несогласнымъ съ ст. 13 (нынѣ ст. 234) Пол.

о выб., въ силу коей въ каждомъ съѣздѣ никто не можетъ имѣть болѣе одного голоса (Указы Сената 1906 г., № 144 и 1907 г., № 486).

5. Въ законѣ не содержится воспрещенія одному и тому же лицу участвовать по владѣемымъ цензамъ въ разныхъ избирательныхъ съѣздахъ одного и того же уѣзда или хотя бы и однородныхъ съѣздахъ разныхъ уѣздовъ, но одновременное участіе въ предварительномъ и избирательномъ съѣздѣ землевладѣльцевъ одного и того же уѣзда не можетъ имѣть мѣста.

См. разъясненія къ ст.ст. 251, 256, 269, 352.

235. Если нѣсколько лицъ имѣютъ недвижимое имущество (ст. 248, п. 1, 2; ст. 252, п. 1 и 257, п. 1) въ общемъ нераздѣльномъ владѣніи, то каждый изъ нихъ считается владѣльцемъ причитающейся на его долю части имущества и согласно сему пользуется правомъ голоса на выборахъ.

См. разъясненія къ ст.ст. 16, 28, 32, 52, 248.

236. Подача заявленій и жалобъ по дѣламъ о выборахъ не останавливаетъ выборнаго производства.

См. разъясненія къ ст.ст. 15 и 18.

237. При исчисленіи сроковъ на подачу жалобъ и заявленій, относящихся къ производству выборовъ, началомъ срока считается день, слѣдующій за совершеніемъ дѣйствія или объявленіемъ рѣшенія, на которыя приносится жалоба. Если послѣдній день срока приходится на день неприсутственный, то окончаніемъ срока считается первый слѣдующій затѣмъ присутственный день.

238. Преступныя дѣянія, совершенныя при производствѣ выборовъ въ Государственную Думу, подлежатъ преслѣдованію и наказанію на основаніи примѣчанія 5 (по Прод. 1906 г.) къ статьѣ 158 и статей 328^1—328^7 (по Прод. 1906 г.) Уложенія о Наказаніяхъ и примѣчанія (по Прод. 1906 г.) къ статьѣ 204 и статьи 1101^1 (по Прод. 1906 г.) Устава Уголовнаго Судопроизводства [1]).

См. разъясненіе 2 къ ст. 20.

---

[1]) См. выше стр. 14 и слѣд.

239. Путевыя и иныя издержки по производству выборовъ, а также по дѣлопроизводству Губернскихъ и Уѣздныхъ по дѣламъ о выборахъ Коммисій относятся на средства казны.

См. разъясненія къ ст.ст. 21, 95, 117.

240. Общій надзоръ за правильнымъ производствомъ выборовъ возлагается, подъ руководствомъ Министра Внутреннихъ Дѣлъ, на Губернаторовъ. Имъ предоставляется требовать отъ подлежащихъ мѣстъ и лицъ свѣдѣнія о ходѣ и порядкѣ выборовъ, а равно обозрѣвать выборныя производства и давать указанія къ обезпеченію правильнаго хода выборовъ.

1. На разсмотрѣніе Губернской по дѣламъ о выборахъ Коммисіи Губернаторы могутъ предлагать о всѣхъ признаваемыхъ ими неправильными постановленіяхъ Уѣздныхъ Коммисій; въ случаѣ несогласія съ постановленіемъ Губернской Коммисіи отъ Губернатора зависитъ представить объ этомъ въ Правительствующій Сенатъ, въ порядкѣ надзора.

2. Хотя административная власть Губернатора по общему порядку не распространяется на городъ Варшаву, но, за отсутствіемъ особой о томъ оговорки въ Положеніи о выборахъ, надлежитъ признать, что надзоръ за производствомъ выборовъ въ Государственную Думу по Варшавѣ принадлежитъ Губернатору, а не Оберъ-Полиціймейстеру.

См. разъясненія къ ст.ст. 24, 25, 68.

241. Представленія о разъясненіи сомнѣній по примѣненію правилъ сего (II) Раздѣла вносятся въ Правительствующій Сенатъ и разрѣшаются въ Первомъ его Департаментѣ окончательно, по выслушаніи заключенія Оберъ-Прокурора, большинствомъ голосовъ присутствующихъ Сенаторовъ, въ случаѣ же равенства голосовъ—по мнѣнію, принятому Сенаторомъ, исполняющимъ обязанности Первоприсутствующаго.

См. разъясненія къ ст.ст. 26, 240.

ГЛАВА ВТОРАЯ.

Объ избирательныхъ съѣздахъ.

242. Съѣзды избирателей созываются въ губернскомъ или уѣздномъ городѣ, по принадлежности.

См. разъясненіе 1 къ ст. 27.

243. Въ губерніяхъ Царства Польскаго на избирательныхъ съѣздахъ уѣздныхъ землевладѣльцевъ и уполномоченныхъ отъ гминныхъ сходовъ предсѣдательствуетъ Мировой Судья, по назначенію мѣстнаго Съѣзда Мировыхъ Судей. На съѣздахъ городскихъ избирателей предсѣдательствуетъ Президентъ или Бургомистръ Городского Магистрата. Для Варшавскаго и Лодзинскаго уѣздовъ образуются въ городахъ Варшавѣ и Лодзи отдѣльные съѣзды городскихъ избирателей уѣзда.

1. Въ губерніяхъ Царства Польскаго, при отсутствіи достаточнаго числа Мировыхъ Судей, могущихъ предсѣдательствовать въ избирательныхъ съѣздахъ, исполненіе этой обязанности можетъ быть поручено Предсѣдателю Мирового Съѣзда, но при условіи, чтобы онъ не участвовалъ въ составѣ Губернской по дѣламъ о выборахъ Коммиссіи (Указъ Сената 1906 г., № 69).

2. Предсѣдательствованіе въ съѣздѣ городскихъ избирателей въ тѣхъ уѣздахъ губерній Царства Польскаго, гдѣ городовъ не имѣется и административный центръ находится въ посадѣ, т. е. въ поселеніи сельскомъ, должно быть возложено на особое лицо, назначаемое Высочайшею властью (Указъ Сената 1906 г., № 34).

См. разъясненія къ ст.ст. 6, 27, 45, 247.

244. Варшавскій, Петроковскій и Радомскій губернскіе съѣзды уполномоченныхъ отъ рабочихъ созываются въ губернскихъ городахъ подъ предсѣдательствомъ Президента города или Магистрата губернскаго города, по принадлежности. Варшавскій и Лодзинскій городскіе съѣзды уполномоченныхъ отъ рабочихъ созываются въ городахъ Варшавѣ и Лодзи подъ предсѣдательствомъ Президента города.

См. разъясненія къ ст.ст. 6, 27.

245. Въ губерніяхъ Енисейской и Иркутской въ каждомъ уѣздѣ, кромѣ Туруханскаго края, въ коемъ избирательныхъ съѣздовъ не полагается, образуются два избирательныхъ съѣзда: 1) съѣздъ городскихъ избирателей и 2) съѣздъ уполномоченныхъ отъ волостей. Лица, имѣющія право на участіе въ съѣздахъ уѣздныхъ землевладѣльцевъ, равно какъ лица, имѣющія право участвовать на предварительныхъ съѣздахъ землевладѣльцевъ (ст. 248, п. 4, 5; 250), причисляются въ каждомъ уѣздѣ къ съѣзду городскихъ избирателей.

Примѣчаніе. Усинскій пограничный округъ Енисейской губерніи въ отношеніи производства выборовъ причисляется къ Минусинскому уѣзду той же губерніи.

Такъ какъ самостоятельныхъ избирательныхъ съѣздовъ въ Усинскомъ округѣ не установлено, то избраніе двухъ выборщиковъ отъ Усинскаго округа (одного отъ съѣзда уполномоченныхъ отъ волостей и одного отъ съѣзда городскихъ избирателей) должно быть произведено на подлежащихъ съѣздахъ Минусинскаго уѣзда всѣмъ составомъ избирателей таковыхъ съѣздовъ. Вмѣстѣ съ тѣмъ, такъ какъ въ росписаніи числа губернскихъ выборщиковъ, приложенномъ къ ст. 5 (нынѣ прил. къ ст. 226) Пол. о выб., выборщики отъ Усинскаго округа показаны отдѣльно отъ выборщиковъ Минусинскаго уѣзда, то положенное отъ Усинскаго округа число выборщиковъ должно быть избрано исключительно изъ числа избирателей сего округа (Указъ Сената 1907 г., № 322).

246. Въ губерніяхъ Иркутской и Енисейской на съѣздахъ городскихъ избирателей предсѣдательствуетъ Городской Голова губернскаго или уѣзднаго города, по принадлежности, или лицо, его замѣняющее, а на съѣздахъ уполномоченныхъ отъ волостей предсѣдательствуютъ Мировые Судьи, по назначенію общаго собранія подлежащаго Окружнаго Суда.

1. Въ случаѣ отсутствія въ уѣздномъ городѣ городского общественнаго управленія, предсѣдательствованіе въ съѣздѣ городскихъ избирателей должно быть возложено на особое лицо, по назначенію Высочайшей Власти.

2. Къ предсѣдательствованію въ съѣздахъ уполномоченныхъ отъ волостей въ губерніяхъ Енисейской и Иркутской могутъ быть назначаемы какъ Почетные Мировые Судьи, такъ и участковые.

См. разъясненія къ ст.ст. 6, 27, 247.

247. Въ уѣздахъ, въ коихъ имѣется нѣсколько городскихъ поселеній, можетъ быть образовано нѣсколько отдѣльныхъ съѣздовъ городскихъ избирателей. Образованіе такихъ съѣздовъ, а равно распредѣленіе подлежащихъ избранію выборщиковъ между отдѣльными городскими поселеніями возлагается на Уѣздныя по дѣламъ о выборахъ Коммисіи.

1. Образованіе отдѣльныхъ съѣздовъ городскихъ избирателей зависитъ исключительно отъ Уѣздной по дѣламъ о выборахъ въ Государственную Думу Коммисіи, причемъ городскія общественныя управленія въ этомъ дѣлѣ никакого участія не имѣютъ.

2. Образованіе отдѣльныхъ съѣздовъ городскихъ избирателей зависитъ отъ усмотрѣнія Уѣздныхъ по дѣламъ о выборахъ Коммисій, на которыя возложено и обсужденіе вопросовъ о томъ, насколько необходимость подобной мѣры вызывается мѣстными удобствами (Указъ Сената 1906 г., № 87).

3. Образованіе отдѣльныхъ съѣздовъ въ зависимости отъ мѣстныхъ удобствъ, на основаніи ст. ст. 22 и 29 (нынѣ ст. ст. 247 и 250) Пол. о выб., предоставлено усмотрѣнію Уѣздныхъ по дѣламъ о выборахъ Коммисій, причемъ никакихъ указаній на возможность обжалованія частными лицами постановленій Уѣздныхъ Коммисій по этому предмету и на право Губернскихъ Коммисій измѣнять или дополнять такія постановленія Уѣздныхъ Коммисій въ законѣ не содержится (Указъ Сената 1906 г., № 156).

4. Распоряженія Уѣздныхъ по дѣламъ о выборахъ Коммисій, по образованію отдѣльныхъ съѣздовъ городскихъ избирателей, не подлежатъ обжалованію лишь въ той мѣрѣ, въ какой распоряженія эти находятся въ зависимости отъ мѣстныхъ удобствъ, обсужденіе каковыхъ предоставлено исключительно усмотрѣнію Уѣздныхъ Коммисій. Поэтому, не могутъ быть обжалованы распоряженія Уѣздныхъ по дѣламъ о выборахъ Коммисій, напр., о числѣ подлежащихъ образованію отдѣльныхъ съѣздовъ, объ избраніи наиболѣе соотвѣтствующихъ для сего пунктовъ въ уѣздѣ и т. п. Напротивъ, заявленія заинтересованныхъ лицъ о произвольномъ, не основанномъ на положительныхъ данныхъ, распредѣленіи Уѣздными Коммисіями подлежащихъ избранію выборщиковъ между городскими поселеніями, въ которыхъ образованы отдѣльные съѣзды, подлежатъ разсмотрѣнію въ инстанціонномъ порядкѣ (Указъ Сената 1907 г., № 313).

5. При образованіи отдѣльныхъ съѣздовъ городскихъ избирателей, въ порядкѣ ст. 22 (нынѣ ст. 247) Пол. о выб., въ тѣхъ случаяхъ, когда въ городскихъ поселеніяхъ, гдѣ они открываются, нѣтъ должности Городского Головы, и не имѣется другихъ соотвѣтствующихъ по роду обязанностей должностныхъ лицъ, право опредѣлять лицъ для предсѣдательствованія въ означенныхъ съѣздахъ зависитъ отъ мѣстной Уѣздной по дѣламъ о выборахъ Коммисіи (Указъ Сената 1906 г., № 53).

6. Въ тѣхъ уѣздахъ, въ коихъ, кромѣ уѣзднаго города, не имѣется другихъ городскихъ поселеній, отдѣльные съѣзды городскихъ избирателей не могутъ быть образовываемы.

См. разъясненія къ ст. 35.

248. Въ съѣздѣ уѣздныхъ землевладѣльцевъ участвуютъ: 1) лица, владѣющія не менѣе одного года въ уѣздѣ на правѣ собственности или пожизненнаго владѣнія обложенною сборомъ на земскія повинности землею въ количествѣ, опредѣленномъ для каждаго уѣзда въ приложенномъ къ сей статьѣ росписаніи: 2) лица, владѣющія не менѣе одного года въ уѣздѣ на правѣ собственности или пожизненнаго владѣнія инымъ, кромѣ земли, недвижимымъ, не составляющимъ торгово-промышленнаго заведенія, имуществомъ, стоимостью по земской оцѣнкѣ не ниже пятнадцати тысячъ рублей: 3) лица, которыя не менѣе года, на основаніи письменнаго о томъ договора или довѣренности, управляютъ въ предѣлахъ уѣзда имѣніемъ, достигающимъ по пространству земли, обложенной сборомъ на земскія повинности, размѣровъ, указанныхъ въ приложеніи къ сей статьѣ, или на тѣхъ же основаніяхъ арендуютъ въ предѣлахъ уѣзда такую же землю въ упомянутомъ количествѣ: 4) уполномоченные отъ лицъ, владѣющихъ въ уѣздѣ землею (п. 1) или инымъ недвижимымъ имуществомъ (п. 2), если количество такой земли либо стоимость такого имущества не достигаютъ размѣровъ, дающихъ право непосредственнаго участія въ съѣздѣ уѣздныхъ землевладѣльцевъ: 5) уполномоченные отъ настоятелей церквей и молитвенныхъ домовъ всѣхъ вѣроисповѣданій, если церковь, либо ея причтъ или молитвенный домъ владѣютъ въ уѣздѣ землею.

1. Крестьяне, владѣющіе внѣ отведеннаго имъ надѣла землею или инымъ недвижимымъ имуществомъ, а равно содержащіе торгово-промышленныя предпріятія или уплачивающіе промысловый или квартирный налогъ, участвуютъ въ выборахъ по съѣздамъ землевладѣльцевъ и городскихъ избирателей, по принадлежности, на одинаковыхъ съ лицами другихъ сословій основаніяхъ, ибо въ Раздѣлѣ II Положенія о выборахъ никакихъ ограниченій по отношенію къ нимъ не установлено.

2. Члены волостныхъ сходовъ, владѣющіе цензомъ, отъ участія въ избирательныхъ съѣздахъ не устранены.

3. Рабочіе на фабрикахъ и заводахъ, а также въ желѣзнодорожныхъ мастерскихъ, имѣющіе участіе въ выборахъ въ Государственную Думу въ особомъ, внѣ условій имущественнаго ценза, порядкѣ, не могутъ одновременно участвовать въ спхъ выборахъ и въ городскомъ избирательномъ участкѣ или въ съѣздѣ уѣздныхъ землевладѣльцевъ или городскихъ избирателей или уполномоченныхъ отъ волостей, хотя бы и владѣли установленнымъ имущественнымъ цензомъ, а потому и не подлежать внесенію въ соотвѣтственные избирательные списки (Указъ Сената 1906 г., № 275).

4. Избирательныя права предоставлены управляющимъ имѣніями не какъ повѣреннымъ владѣльцевъ имѣній, а какъ особой, самостоятельной категоріи избирателей, причемъ основаніемъ ихъ избирательныхъ правъ служатъ не довѣренности на участіе въ выборахъ, а договоры и довѣренности на управленіе имѣніями, составленные не менѣе, какъ за годъ, до внесенія этихъ лицъ въ избирательные списки (Указъ Сената 1906 г., № 228).

5. Право на участіе въ выборахъ имѣютъ управляющіе лишь самимъ имѣніемъ, а не отдѣльными его статьями (Указъ Сената 1907 г., № 328).

6. Арендаторы и управляющіе имѣютъ участіе въ выборахъ по съѣзду уѣздныхъ землевладѣльцевъ совершенно самостоятельно и независимо отъ того, принадлежитъ ли имѣніе, находящееся въ ихъ арендѣ или управленіи, частному или юридическому лицу. Посему арендаторы и управляющіе имѣютъ право участвовать въ выборахъ и въ тѣхъ случаяхъ, когда владѣльцы самого имущества, напримѣръ, женщины или юридическія лица, такого права не имѣютъ.

7. Отсутствіе избирательныхъ правъ у совладѣльцевъ на участіе въ съѣздѣ уѣздныхъ землевладѣльцевъ, въ виду незначительности размѣра причитающихся на ихъ долю частей имѣнія, состоящаго въ управленіи, не можетъ оказывать вліянія на избирательныя права управляющаго имѣніемъ (Указъ Сената 1907 г., № 347).

8. Управленіе имѣніемъ по довѣренности не собственника имѣнія, а его главноуправляющаго, не можетъ оказывать вліянія на избирательныя права управляющаго имѣніемъ (Указы Сената 1907 г., №№ 312, 324 и 340).

9. Арендаторы и управляющіе имѣніями архіерейскихъ домовъ имѣютъ право на участіе въ выборахъ въ Государственную Думу на общихъ основаніяхъ (Указъ Сената 1907 г., № 310).

10. Право участія на предварительныхъ съѣздахъ мелкихъ землевладѣльцевъ управляющимъ имѣніями закономъ не предоставлено (Указъ Сената 1907 г., № 403).

11. Участіе въ выборахъ владѣльца имѣніемъ не препятствуетъ участію въ нихъ управляющаго или арендатора того же имѣнія, если оба они удовлетворяютъ требованіямъ п. п. 1 и 3 ст. 248, ибо въ законѣ никакихъ по этому предмету ограниченій не содержится.

12. Одно и то же имѣніе можетъ служить цензомъ и собственника и управляющаго имѣніемъ или арендатора.

13. Лица, арендующія землю (субъарендаторы) у арендаторовъ, а равно состоящіе на службѣ у сихъ послѣднихъ управляющіе имѣніями, по своему значенію, вовсе не могутъ быть приравниваемы, въ отношеніи участія въ выборахъ въ Государственную Думу, къ лицамъ, пользующимся такими правами на основаніи ст. 248, ибо арендованіе и управленіе однимъ и тѣмъ же имуществомъ, во всякомъ случаѣ, не можетъ создавать права участія въ выборахъ для нѣсколькихъ лицъ одновременно.

14. Управляющіе и арендаторы по одному и тому же имуществу одновременно не могутъ участвовать въ съѣздѣ уѣздныхъ землевладѣльцевъ, но сами землевладѣльцы не лишены права участвовать въ выборахъ одновременно съ арендаторами или управляющими ихъ имѣніями.

15. Управляющими надлежитъ считать только лицъ, имѣющихъ отъ владѣльца общія довѣренности на самостоятельное управленіе имѣніемъ, но отнюдь не приказчиковъ, экономовъ и другихъ служителей, несущихъ тѣ или иныя обязанности по управленію имѣніемъ.

16. Участіе въ выборахъ лицъ, представляющихъ фиктивные арендные договоры или довѣренности, не можетъ быть допущено.

17. Представляемые въ подтвержденіе избирательныхъ правъ договоры и довѣренности на управленіе имѣніями или на аренду земли, совершенные домашнимъ порядкомъ, не могутъ быть признаваемы неимѣющими силы (Указъ Сената 1907 г., № 328).

18. Законъ требуетъ только, чтобы договоръ на аренду и управленіе имѣніемъ былъ письменный, слѣдовательно, безразлично нотаріальный или домашній; при этомъ должностнымъ лицамъ не запрещено свидѣтельствовать не явленные при совершеніи арендные договоры и довѣренности.

19. Избирательный законъ не требуетъ, чтобы договоръ на аренду или управленіе былъ непремѣнно явленъ установленнымъ порядкомъ при его совершеніи.

20. Настоятели церквей и молитвенныхъ домовъ, лично владѣющіе избирательнымъ цензомъ, установленнымъ для участія въ выборахъ въ Государственную Думу, участвуютъ по этому цензу, на общихъ основаніяхъ, какъ въ съѣздахъ городскихъ избирателей и уѣздныхъ землевладѣльцевъ, такъ и въ предварительномъ съѣздѣ послѣднихъ, ибо закономъ отъ сего не устранены.

См. ст.ст. 249, 279, 281 и разъясненія къ ст.ст. 6, 8—11, 13, 14, 16, 28, 31, 32, 37, 52, 65, 66, 70, 227—229, 234, 253, 269, 276, 372.

249. Въ губерніяхъ Царства Польскаго, при опредѣленіи права на участіе въ съѣздахъ уѣздныхъ землевладѣльцевъ по владѣнію землею или инымъ недвижимымъ имуществомъ (ст. 248), принимаются въ разсчетъ лишь такого рода земли или иныя недвижимости, которыя облагаются государственнымъ налогомъ или мѣстными сборами. При опредѣленіи стоимости недвижимаго имущества, дающаго право на участіе въ сихъ съѣздахъ, принимается оцѣнка, установленная для взаимнаго страхованія.

250. Въ губерніяхъ Царства Польскаго означенные въ пунктахъ 4 и 5 статьи 248 уполномоченные отъ владѣльцевъ недвижимыхъ имуществъ и отъ настоятелей церквей и молитвенныхъ домовъ всѣхъ вѣроисповѣданій избираются на предварительномъ ихъ съѣздѣ. Смотря по мѣстнымъ удобствамъ, или созывается одинъ общій для всего уѣзда съѣздъ, или образуется нѣсколько отдѣльныхъ съѣздовъ. Образованіе отдѣльныхъ по мѣстностямъ уѣзда предварительныхъ съѣздовъ возлагается на Уѣздныя по дѣламъ о выборахъ Коммисіи. Предсѣдательствованіе на съѣздѣ возлагается на Мирового Судью, по назначенію мѣстнаго Съѣзда Мировыхъ Судей.

По смыслу ст. 29 (нынѣ ст. 250) Пол. о выб., уполномоченные отъ священнослужителей должны быть избираемы, наравнѣ съ уполномоченными отъ частныхъ владѣльцевъ, на общемъ предварительномъ съѣздѣ сихъ священнослужителей и владѣльцевъ, причемъ, хотя въ уѣздѣ и могутъ быть созваны нѣсколько подобныхъ съѣздовъ, но лишь по отдѣльнымъ мѣстностямъ, а не по отдѣльнымъ категоріямъ избирателей (Указъ Сената 1905 г., № 3).

См. разъясненія къ ст.ст. 13, 28, 30, 52, 66, 247, 248, 269, 372.

251. Число уполномоченныхъ, подлежащихъ избранію на предварительномъ съѣздѣ, опредѣляется количествомъ земли, числящейся за лицами, явившимися на съѣздъ, и итогомъ оцѣночной стоимости другого принадлежащаго имъ недвижимаго имущества, полагая по одному уполномоченному на полный избирательный цензъ, установленный для участія въ съѣздѣ уѣздныхъ землевладѣльцевъ.

1. Въ общую сумму имущества прибывшихъ на предварительный съѣздъ лицъ должны быть зачисляемы мелкія имущества, принадлежащія на правѣ собственности владѣльцамъ, участвующимъ въ выборахъ по довѣренности отцовъ или лицъ женскаго пола (Указъ Сената 1905 г., № 3).

2. Мелкія, не достигающія размѣровъ полнаго ценза, имущества, принадлежащія на правѣ собственности настоятелямъ церквей и молитвенныхъ домовъ, являющимся представителями принадлежащей церквамъ и молитвеннымъ домамъ земли, должны быть, наравнѣ съ этой послѣдней землей, зачисляемы въ общую сумму имущества прибывшихъ на предварительный съѣздъ лицъ, такъ какъ, на точномъ основаніи закона, число подлежащихъ избранію уполномоченныхъ опредѣляется общимъ количествомъ земли, числящейся за всѣми вообще лицами, явившимися на съѣздъ, и общимъ итогомъ стоимости другихъ принадлежащихъ имъ имуществъ, полагая по одному уполномоченному на полный цензъ (Указъ Сената 1905 г., № 3).

См. разъясненія къ ст.ст. 28, 31, 101, 102, 248.

252. Въ съѣздѣ городскихъ избирателей участвуютъ: 1) лица, владѣющія не менѣе года въ предѣлахъ городскихъ поселеній уѣзда, на правѣ собственности или пожизненнаго владѣнія, недвижимымъ имуществомъ, обложеннымъ государственнымъ налогомъ, или городскимъ сборомъ, или сборомъ на земскія повинности; 2) лица, владѣющія въ предѣлахъ города или его уѣзда не менѣе года торгово-промышленнымъ предпріятіемъ, требующимъ выборки промысловаго свидѣтельства; 3) лица, уплачивающія въ предѣлахъ уѣзда не менѣе года государственный квартирный налогъ; 4) лица, уплачивающія въ предѣлахъ города или его уѣзда не менѣе года основной промысловый налогъ на личныя промысловыя занятія; 5) лица, не менѣе года занимающія въ предѣлахъ городскихъ поселеній уѣзда на свое имя отдѣльную квартиру, и 6) лица (за исключеніемъ нижнихъ служителей и рабочихъ), не менѣе года проживающія въ предѣлахъ города или его уѣзда и получающія содержаніе или пенсію по службѣ государственной или по службѣ въ земскихъ, городскихъ, либо сословныхъ учрежденіяхъ, или на желѣзныхъ дорогахъ.

1. Въ составъ съѣздовъ городскихъ избирателей въ тѣхъ уѣздахъ губерній Царства Польскаго, гдѣ городовъ не имѣется и административный центръ находится въ посадѣ, т. е. въ поселеніи сельскомъ, должны входить лица,

упомянутыя въ п. п. 2, 3, 4 и 6 ст. 31 (нынѣ ст. 252) Пол. о выб. (Указъ Сената 1906 г., № 34).

2. Годичный срокъ, установленный въ п. 6 ст. 31 (нынѣ п. 6 ст. 252) Пол. о выб., требуется только для проживанія въ данной мѣстности и не относится къ факту полученія содержанія или пенсіи (Указъ Сената 1906 г., № 52).

См. разъясненія къ ст.ст. 6, 8—11, 13, 14, 16, 28, 32—35, 52, 65, 70, 227—229, 234, 248, 269, 276, 372.

253. Въ губерніяхъ Царства Польскаго уполномоченные отъ гминныхъ сходовъ выбираются избирательными гминными сходами, которые образуются согласно статьѣ 205 Учрежденія управленія губерній Царства Польскаго (изд. 1892 г.), съ тѣмъ лишь отличіемъ отъ общихъ гминныхъ сходовъ, что въ нихъ не принимаютъ участія домохозяева, владѣющіе въ предѣлахъ гмины землею въ размѣрѣ десяти и болѣе десятинъ, и принимаютъ участіе также и тѣ домохозяева, которые владѣютъ въ предѣлахъ гмины землею въ размѣрѣ менѣе полуторы десятины или инымъ недвижимымъ имуществомъ, оцѣненнымъ въ суммѣ менѣе тысячи пятисотъ рублей (ст. 249). Каждый избирательный гминный сходъ выбираетъ изъ числа лицъ, имѣющихъ право въ немъ участвовать, двухъ уполномоченныхъ, если къ избранію ихъ нѣтъ препятствій, указанныхъ въ статьяхъ 227—229 *).

1. Лица, владѣющія въ предѣлахъ гмины землею въ размѣрѣ отъ 3 морговъ до 10 десятинъ, не въ правѣ, за силою ст. 63 (нынѣ ст. 279) Пол. о выб., сверхъ участія въ избирательныхъ гминныхъ сходахъ, участвовать также въ съѣздѣ мелкихъ землевладѣльцевъ (Указъ Сената 1906 г., № 54).

2. Законный составъ избирательныхъ гминныхъ сходовъ и порядокъ производства выборовъ уполномоченныхъ должны опредѣляться общими постановленіями о гминныхъ сходахъ, съ тѣми лишь отступленіями, какія указаны въ ст.ст. 253 и 254 Пол. о выб.

---

*) *Учрежденіе управленія губерній Царства Польскаго* (*Св. Зак., т. II*), *изд. 1892 г.*

Ст. 205. Гминный сходъ составляется изъ всѣхъ, безъ различія вѣроисповѣданій, совершеннолѣтнихъ домохозяевъ гмины, въ предѣлахъ ея владѣющихъ, на правѣ личной собственности, не менѣе какъ тремя моргами земли. Въ гминномъ сходѣ не участвуютъ: лица духовнаго званія и чины уѣздной полиціи, хотя бы даже они, въ предѣлахъ гмины, владѣли землею въ вышеуказанномъ размѣрѣ.

3. На основаніи ст. 33 (нынѣ ст. 253) Пол. о выб., избирательные гминные сходы образуются съ тѣмъ лишь отличіемъ отъ общихъ гминныхъ сходовъ, что въ нихъ не участвуютъ лица, имѣющія 10 десятинъ и болѣе. Такъ какъ, засимъ, на основаніи ст. 209 Учр. Упр. Губ. Царства Польскаго, для законности гминнаго схода требуется наличность въ немъ не менѣе половины всѣхъ лицъ, имѣющихъ право участія въ ономъ, то для законности избирательныхъ гминныхъ сходовъ, созываемыхъ для избранія уполномоченныхъ въ съѣздъ, необходима наличность въ этихъ сходахъ не менѣе половины всѣхъ тѣхъ лицъ, которымъ это право предоставлено по Положенію о выборахъ (Указъ Сената 1906 г., № 165).

4. Въ случаяхъ, когда гминные сходы не состоялись по неприбытію избирателей, новые выборы не могутъ быть назначаемы.

См. ст.ст. 249, 279 и разъясненія къ ст.ст. 6, 8—11, 37, 85, 99, 227—229, 234, 302, 305, 372.

254. Для выбора уполномоченныхъ (ст. 253) избирательный гминный сходъ можетъ быть раздѣленъ, по распоряженію Губернатора, на два отдѣленія, съ тѣмъ, чтобы каждое изъ нихъ избирало по одному уполномоченному. Отдѣленія такого схода образуются въ равномъ числѣ домохозяевъ каждое, для чего все пространство гмины раздѣляется на двѣ части соотвѣтственно количеству проживающихъ въ каждой изъ нихъ домохозяевъ, имѣющихъ право участія въ выборѣ уполномоченныхъ.

255. Въ губерніяхъ Енисейской и Иркутской въ съѣздѣ уполномоченныхъ отъ волостей участвуютъ: 1) уполномоченные, избираемые, по два отъ каждой волости, волостными сходами въ мѣстностяхъ, гдѣ волости образованы на основаніи Общаго Положенія о крестьянахъ (Особ. Прил. Зак. Сост., изд. 1902 г., Кн. I, ст. 472); 2) уполномоченные отъ волостей, образованныхъ на основаніи приложенныхъ къ примѣчанію къ статьѣ 70 Учрежденія Сибирскаго правилъ, избираемые, по два отъ каждой волости, мірскимъ сходомъ повѣренныхъ, отряжаемыхъ по одному отъ каждыхъ ста душъ населенія волости (Учр. Сибир., изд. 1892 г., ст. 70, прим., прил.: ст. 10 - 12); 3) уполномоченные отъ казачьихъ волостныхъ сходовъ, по два отъ каждой волости; 4) уполномоченные, избираемые по одному

отъ каждаго или нѣсколькихъ, по распоряженію мѣстнаго Губернатора, сельскихъ обществъ, образованныхъ на основаніи статьи 473 Общаго Положенія о крестьянахъ (Особ. Прил. Зак. Сост., изд. 1902 г., Кн. I) и не объединенныхъ въ волости, и 5) уполномоченные отъ кочевыхъ инородцевъ, по одному на нѣсколько стойбищъ или улусовъ, избираемые тѣмъ же порядкомъ, какимъ выбираются головы и выборные въ Инородныя Управы (Пол. Инор., изд. 1892 г., ст.ст. 55, 56 и 58).

См. разъясненія къ ст.ст. 6, 8, 28, 37, 83, 85, 99, 234, 256, 301.

256. Уполномоченные (ст. 255) избираются волостными сходами изъ числа крестьянъ, принадлежащихъ къ составу сельскихъ обществъ данной волости, если къ избранію ихъ нѣтъ препятствій, указанныхъ въ статьяхъ 227 и 228, а также въ пунктѣ 2 статьи 229.

1. Въ уполномоченные отъ волостныхъ сходовъ для участія въ избирательныхъ съѣздахъ сихъ уполномоченныхъ могутъ быть избираемы лишь крестьяне-домохозяева (Указъ Сената 1906 г., № 275).

2. Крестьяне безземельные, не имѣющіе хозяйства и усадьбы, равно какъ и лица, хотя и приписанныя къ сельскому обществу, но не проживающія въ своемъ селеніи и не имѣющія тамъ усадебнаго и полевого надѣла, а также крестьяне, не имѣющіе въ обществѣ ни осѣдлости, ни хозяйства, не пользующіеся землею и постоянно проживающіе на сторонѣ, какъ неполноправные члены сельскаго общества, не могутъ участвовать въ волостныхъ сходахъ, при избраніи уполномоченныхъ отъ волостей, а равно и сами не могутъ быть избираемы въ эти уполномоченные.

3. Включеніе крестьянъ въ избирательный списокъ по съѣздамъ землевладѣльцевъ или городскихъ избирателей не лишаетъ ихъ права на участіе въ волостныхъ сходахъ, при выборѣ уполномоченныхъ, ибо закономъ никакихъ по сему предмету ограниченій не установлено.

См. разъясненія къ ст.ст. 9—11, 37, 227—229.

257. Въ городахъ Варшавѣ и Лодзи въ избраніи выборщиковъ въ Городское Избирательное Собраніе участвуютъ: 1) лица, владѣющія въ предѣлахъ города, на правѣ собственности или пожизненнаго владѣнія, не менѣе года недвижимымъ имуществомъ, обложеннымъ государственнымъ налогомъ

или городскимъ сборомъ; 2) лица, владѣющія въ предѣлахъ города не менѣе года торгово-промышленнымъ предпріятіемъ, требующимъ выборки промысловаго свидѣтельства; 3) лица, уплачивающія въ предѣлахъ города не менѣе года государственный квартирный налогъ; 4) лица, уплачивающія въ предѣлахъ города не менѣе года основной промысловый налогъ на личныя промысловыя занятія; 5) лица, не менѣе года занимающія въ предѣлахъ города на свое имя отдѣльную квартиру, и 6) лица (за исключеніемъ нижнихъ служителей и рабочихъ), не менѣе года проживающія въ предѣлахъ города и получающія содержаніе или пенсію по службѣ государственной или по службѣ въ земскихъ, городскихъ, либо сословныхъ учрежденіяхъ, или на желѣзныхъ дорогахъ. Сверхъ сего, въ избраніи выборщиковъ участвуютъ также и уполномоченные отъ рабочихъ (ст. 259).

См. разъясненія къ ст.ст. 9—11, 13, 14, 16, 28, 32, 33, 52, 55, 56, 59, 65, 70, 227—229, 234, 248, 269, 276.

258. Города Варшава и Лодзь, для избранія выборщиковъ (кромѣ выборщиковъ отъ рабочихъ) въ Городское Избирательное Собраніе, подраздѣляются на избирательные участки, соотвѣтствующіе, по числу и границамъ, дѣленію на полицейскія части. Распредѣленіе между участками подлежащихъ избранію выборщиковъ производится Городскимъ Магистратомъ, соотвѣтственно общей численности населенія въ каждомъ изъ участковъ, и утверждается Губернаторомъ.

Указанное въ ст. 39 (нынѣ ст. 258) Пол. о выб. подраздѣленіе городовъ на избирательные участки, соотвѣтствующіе по числу и границамъ дѣленію ихъ на полицейскія части, должно относиться къ нынѣ существующимъ въ этихъ городахъ полицейскимъ участкамъ, такъ какъ въ законѣ вообще, за исключеніемъ столичныхъ полицій, не дѣлается особаго различія въ терминахъ: полицейская часть и полицейскій участокъ (Указъ Сената 1905 г., № 7574).

259. Выборщики отъ рабочихъ избираются на губернскихъ и городскихъ съѣздахъ, по принадлежности (ст. 224 и 225), уполномоченныхъ отъ рабочихъ тѣхъ, находящихся въ губерніяхъ Варшавской, Петроковской и Радомской, а равно въ

городахъ Варшавѣ и Лодзи, предпріятій фабрично-заводской, горной и горно-заводской промышленности, въ коихъ общее число рабочихъ мужского пола не менѣе пятидесяти, кому бы сіи предпріятія ни принадлежали. Къ предпріятіямъ фабрично-заводской промышленности причисляются и желѣзнодорожныя мастерскія съ указаннымъ общимъ числомъ рабочихъ мужского пола.

См. ст. 230 и разъясненія къ ст.ст. 9—11, 28, 43, 44, 71, 72, 90, 91, 93, 227—229, 248, 269.

260. Рабочіе избираютъ изъ своей среды уполномоченныхъ по слѣдующему разсчету: въ предпріятіяхъ съ общимъ числомъ рабочихъ мужского пола отъ пятидесяти до тысячи—одного уполномоченнаго, а въ предпріятіяхъ съ общимъ числомъ рабочихъ свыше тысячи—по одному уполномоченному на каждую полную тысячу рабочихъ. Въ уполномоченные могутъ быть избираемы рабочіе мужского пола, достигшіе двадцати пяти лѣтъ и работающіе въ томъ предпріятіи, въ которомъ производятся выборы, не менѣе шести мѣсяцевъ.

См. ст. 230 и разъясненія къ ст.ст. 9—11, 43, 44, 93, 227—229.

ГЛАВА ТРЕТІЯ.

О Губернскихъ и Уѣздныхъ по дѣламъ о выборахъ Коммисіяхъ.

261. Для повѣрки правильности выборовъ и разсмотрѣнія заявленій и жалобъ по дѣламъ о выборахъ учреждаются Губернскія и Уѣздныя по дѣламъ о выборахъ Коммисіи.

См. ст.ст. 247, 250 и разъясненія къ ст.ст. 24, 26, 58, 59, 73—75, 88, 113, 115, 145, 240, 247, 334.

262. Губернскія и Уѣздныя по дѣламъ о выборахъ Коммисіи образуются безотлагательно, по воспослѣдованіи Высочайшаго Указа о производствѣ выборовъ въ Государственную Думу, распоряженіемъ Министровъ Внутреннихъ Дѣлъ и Юстиціи, по взаимному ихъ между собою соглашенію.

263. Въ губерніяхъ Царства Польскаго Губернскія по дѣламъ о выборахъ Коммисіи образуются, подъ предсѣдательствомъ Предсѣдателя Окружнаго Суда, изъ Управляющаго Казенною Палатою, Предсѣдателя Съѣзда Мировыхъ Судей перваго округа губерніи, одного изъ Членовъ Окружнаго Суда, по назначенію общаго его собранія, Президента Магистрата губернскаго города, а въ городахъ Варшавѣ и Лодзи—Президента города, Предсѣдателя Губернской Дирекціи Земскаго Кредитнаго Общества и Непремѣннаго Члена Губернскаго по крестьянскимъ дѣламъ Присутствія.

См. ст. 332 и разъясненія къ ст.ст. 46, 49, 51, 92, 243.

264. Въ губерніяхъ Царства Польскаго Уѣздныя по дѣламъ о выборахъ Коммисіи образуются, подъ предсѣдательствомъ Члена Окружнаго Суда, по назначенію общаго его собранія, изъ Гминнаго Судьи, по назначенію Съѣзда Мировыхъ Судей, Президента или Бургомистра Магистрата уѣзднаго города, Податного Инспектора, одного изъ уѣздныхъ землевладѣльцевъ, по приглашенію Варшавскаго Генералъ-Губернатора, и Коммисара по крестьянскимъ дѣламъ, по назначенію Губернатора.

Въ составъ Уѣздныхъ по дѣламъ о выборахъ Коммисій входитъ по закону Бургомистръ уѣзднаго города, а слѣдовательно въ тѣхъ уѣздахъ, въ коихъ нѣтъ уѣздныхъ городовъ, Бургомистры никѣмъ не замѣщаются къ составѣ Уѣздныхъ по дѣламъ о выборахъ Коммисій.

См. ст. 311 и разъясненія къ ст.ст. 46, 49, 51, 92.

265. Въ губерніяхъ Енисейской и Иркутской Губернскія по дѣламъ о выборахъ Коммисіи образуются, подъ предсѣдательствомъ Предсѣдателя Окружнаго Суда, изъ Управляющаго Казенною Палатою, одного изъ Членовъ Окружнаго Суда, по назначенію общаго его собранія, Городского Головы губернскаго города и Непремѣннаго Члена Общаго Присутствія Губернскаго Управленія.

См. разъясненія къ ст.ст. 46, 49, 51.

266. Въ губерніяхъ Енисейской и Иркутской Уѣздныя по дѣламъ о выборахъ Коммисіи образуются, подъ предсѣдатель-

ствомъ Члена Окружнаго Суда, по назначенію общаго его собранія, изъ Предсѣдателя Уѣзднаго Съѣзда Крестьянскихъ Начальниковъ, Городского Головы или Городского Старосты, Податного Инспектора (гдѣ онъ есть) и одного изъ Крестьянскихъ Начальниковъ, по назначенію Уѣзднаго Съѣзда.

См. разъясненія къ ст.ст. 46, 49, 51.

267. Должностныя лица, входящія въ составъ Уѣздной или Губернской по дѣламъ о выборахъ Коммиссіи, не принимаютъ участія въ разрѣшеніи жалобъ на личныя ихъ дѣйствія.

См. разъясненіе къ ст. 51.

ГЛАВА ЧЕТВЕРТАЯ.

Объ избирательныхъ спискахъ.

268. По воспослѣдованіи Высочайшаго Указа о производствѣ выборовъ въ Государственную Думу, Министръ Внутреннихъ Дѣлъ безотлагательно распоряжается составленіемъ подлежащими учрежденіями списковъ лицъ, имѣющихъ право участія въ выборахъ въ Думу.

269. Въ губерніяхъ Царства Польскаго списки лицъ, имѣющихъ право участія въ съѣздахъ уѣздныхъ землевладѣльцевъ и городскихъ избирателей,—составляются и содержатся въ исправности: по съѣздамъ уѣздныхъ землевладѣльцевъ—Уѣздными Управленіями, а по съѣздамъ городскихъ избирателей—Городскими Магистратами.

1. Хотя въ главѣ IV Пол. о выб., изд. 1906 г. (нынѣ Разд. II, гл. IV), о спискахъ лицъ, имѣющихъ право участія только въ предварительныхъ съѣздахъ землевладѣльцевъ, прямо не упомянуто, но не подлежитъ сомнѣнію, что устанавливаемыя статьями этой главы правила составленія и обжалованія избирательныхъ списковъ распространяются и на списки избирателей, коимъ по закону предоставлено право участія въ выборахъ лишь на предварительныхъ съѣздахъ (Указъ Сената 1906 г., № 245).

2. Списки лицъ, имѣющихъ право участія въ предварительномъ съѣздѣ, должны составляться тѣми же учрежденіями, которыя составляютъ списки лицъ, имѣющихъ участіе въ избирательномъ съѣздѣ землевладѣльцевъ.

3. Списки городскихъ избирателей въ тѣхъ уѣздахъ губерній Царства Польскаго, гдѣ городовъ не имѣется и административный центръ находится въ посадѣ, т. е. въ поселеніи сельскомъ, за отсутствіемъ въ уѣздѣ учрежденій, на которыя возложено закономъ составленіе списковъ городскихъ избирателей, должны быть составляемы тѣми установленіями, на которыя возложено составленіе списковъ землевладѣльцевъ, т. е. Уѣзднымп Управленіями (Указъ Сената 1906 г., № 34).

4. Лица, владѣющія въ нѣсколькихъ губерніяхъ или въ нѣсколькихъ уѣздахъ одной и той же губерніи избирательными цензами, должны быть вносимы въ соотвѣтствующіе избирательные списки по каждому изъ уѣздовъ, въ коихъ расположено имущество, дающее право на участіе въ выборахъ, ибо изложенный въ Раздѣлѣ II дѣйствующаго Положенія о выборахъ законъ, воспрещая имѣть болѣе одного голоса въ одномъ и томъ же избирательномъ съѣздѣ или собраніи (ст. 234), не запрещаетъ одновременно участвовать, по владѣемымъ цензамъ, лично или черезъ сына, въ разныхъ избирательныхъ съѣздахъ какъ одного и того же уѣзда, такъ и разныхъ уѣздовъ одной или нѣсколькихъ губерній.

5. Крестьяне, владѣющіе на частномъ правѣ земельной собственностью, пріобрѣтенною безъ содѣйствія Крестьянскаго Банка, имѣютъ право участвовать въ съѣздахъ уѣздныхъ землевладѣльцевъ на общемъ основаніи и подлежатъ внесенію въ избирательные списки землевладѣльцевъ, хотя бы и владѣли одновременно надѣльной землею.

6. Крестьяне, пріобрѣвшіе при содѣйствіи Крестьянскаго Поземельнаго Банка землю въ губерніяхъ Царства Польскаго, могутъ быть вносимы, по владѣнію сими землями, въ списки уѣздныхъ землевладѣльцевъ на общихъ, установленныхъ для губерній Царства Польскаго, основаніяхъ.

7. Управляющіе и арендаторы подлежатъ внесенію въ списки уѣздныхъ землевладѣльцевъ, независимо отъ того, участвуютъ ли или нѣтъ въ выборахъ владѣльцы имѣній, находящихся въ ихъ арендномъ содержаніи либо управленіи.

8. Учрежденія, составляющія избирательныя списки, въ правѣ требовать представленія удостовѣренія въ дѣйствительномъ арендованіи земли и управленіи имѣніемъ, чтобы имѣть доказательство, что договоръ на управленіе или аренду не потерялъ своей силы или не является фиктивнымъ, и что лицо, дѣйствительно, въ теченіе надлежащаго срока пользуется правами, вытекающими изъ договора (Ср. Указъ Сената 1907 г., № 328).

9. Арендный или на управленіе договоръ, заключенный съ архіерейскимъ домомъ, какъ правительственнымъ учрежденіемъ, не можетъ подлежать сомнѣнію въ его дѣйствительности и потому долженъ быть признанъ доста-

точнымъ для внесенія арендатора или управляющаго въ списокъ избирателей. Требовать въ данномъ случаѣ дополнительнаго удостовѣренія подлинности такого договора Нотаріусомъ, Земскимъ Начальникомъ или Городскимъ Судьей нѣтъ никакихъ основаній.

10. Согласно точному смыслу разъясненій, преподанныхъ Правительствующимъ Сенатомъ въ Указѣ отъ 7 Октября 1906 г., за № 275, рабочіе на фабрикахъ и заводахъ, а также въ желѣзнодорожныхъ мастерскихъ, имѣющіе участіе въ выборахъ въ Государственную Думу въ особомъ порядкѣ, не подлежатъ вовсе внесенію въ избирательные списки, хотя бы и владѣли соотвѣтствующимъ цензомъ, и участія въ выборахъ по съѣзду городскихъ избирателей или уѣздныхъ землевладѣльцевъ не имѣютъ.

См. разъясненія къ ст.ст. 9—11, 13, 14, 16, 24, 28, 32, 33, 37, 45, 52, 66, 73—75, 132, 227—229, 234, 240, 248, 252, 253, 276.

270. Въ городахъ Варшавѣ и Лодзи списки лицъ, имѣющихъ право участія въ избраніи выборщиковъ въ Городское Избирательное Собраніе, составляются и содержатся въ исправности Городскими Магистратами. Лица, имѣющія право участія въ выборахъ въ нѣсколькихъ избирательныхъ участкахъ (ст. 258), включаются въ списокъ того изъ этихъ участковъ, который они сами укажутъ, а если такого заявленія не послѣдуетъ, то включаются въ списокъ того участка, въ которомъ они имѣютъ мѣсто жительства.

См. разъясненія къ ст.ст. 9—11, 13, 14, 16, 24, 28, 32, 33, 37, 45, 52, 55, 56, 73—75, 132, 227—229, 234, 240, 248, 252, 253, 269, 276.

271. Списки городскихъ избирателей для Варшавскаго и Лодзинскаго уѣздовъ составляются Городскими Магистратами городовъ Варшавы и Лодзи, по принадлежности.

См. разъясненіе къ ст. 53.

272. Въ губерніяхъ Енисейской и Иркутской списки уѣздныхъ землевладѣльцевъ, имѣющихъ право на участіе въ съѣздѣ городскихъ избирателей (ст. 245), составляются и содержатся въ исправности Уѣздными Полицейскими Управленіями, а списки городскихъ избирателей—городскими общественными управленіями.

1. Собираніе свѣдѣній о городскихъ избирателяхъ уѣзда въ губерніяхъ Енисейской и Иркутской можетъ быть возложено на полицію, но составленіе списковъ этихъ лицъ должно быть производимо городскими управленіями.

2. Списки лицъ, проживающихъ въ Олекминскомъ золотопромышленномъ раіонѣ и имѣющихъ право участія въ выборахъ, должны составляться, по принадлежности, Киренскимъ Уѣзднымъ Полицейскимъ Управленіемъ или Киренскимъ городскимъ общественнымъ управленіемъ. При этомъ, однако, оба указанныя учрежденія имѣютъ полную возможность требовать всѣ необходимыя имъ для составленія списковъ избирателей свѣдѣнія у подлежащихъ присутственныхъ мѣстъ и у должностныхъ лицъ (Пол. о выб., ст. 274), а въ томъ числѣ, слѣдовательно, и у Горныхъ Исправниковъ Витимской и Олекминской системъ.

См. разъясненія къ ст.ст. 9—11, 13, 14, 16, 24, 28, 32, 33, 37, 45, 52, 66, 73—75, 132, 227—229, 234, 240, 248, 252, 269, 276.

273. Въ уѣздахъ, въ коихъ имѣется нѣсколько городскихъ поселеній, каждая, составляющая отдѣльный избирательный списокъ, Городская Управа или замѣняющее ее учрежденіе тѣхъ городовъ, гдѣ не образовано отдѣльныхъ съѣздовъ городскихъ избирателей, сообщаетъ означенный списокъ Городской Управѣ уѣзднаго города.

274. Установленіямъ, на которыя возлагается составленіе избирательныхъ списковъ, предоставляется пользоваться необходимыми свѣдѣніями въ подлежащихъ присутственныхъ мѣстахъ и у должностныхъ лицъ. Мѣстнымъ Податнымъ Инспекторамъ и Казеннымъ Палатамъ вмѣняется въ обязанность сообщать подлежащимъ Городскимъ Управамъ или замѣняющимъ ихъ учрежденіямъ свѣдѣнія о лицахъ, уплачивающихъ промысловый или государственный квартирный налогъ въ теченіе времени, означеннаго въ статьяхъ 252 и 257.

См. разъясненія къ ст. 59.

275. Лица, имѣющія право участія въ выборахъ, вносятся въ избирательные списки по алфавиту. Относительно каждаго лица отмѣчается: 1) его имя, отчество и фамилія и 2) избирательный цензъ. Лица женскаго пола, владѣющія установленнымъ цензомъ, въ избирательные списки не вносятся. Если же лица эти предоставятъ свои цензы по недвижимому имуществу для участія въ выборахъ своимъ мужьямъ или сыновьямъ (ст. 232), то въ списки вносятся ихъ мужья и сыновья, по принадлежности. Сыновья, участвующіе въ выборахъ вмѣсто

своихъ отцовъ по недвижимому ихъ имуществу и по ихъ уполномочію (ст. 231 и 232), вносятся въ избирательный списокъ, съ соотвѣтственною о томъ отмѣткою.

См. разъясненіе къ ст. 60.

276 Въ уѣздахъ, въ коихъ въ основаніе оцѣнки недвижимыхъ имуществъ для обложенія земскимъ сборомъ принята доходность имущества, оцѣночная его стоимость, дающая владѣльцу право участія въ выборахъ, опредѣляется, при составленіи избирательныхъ списковъ, чрезъ помноженіе доходности имущества на двадцать.

Порядокъ опредѣленія стоимости имущества, установленный въ ст. 276, долженъ примѣняться лишь въ тѣхъ случаяхъ, когда стоимость не опредѣлена по земской оцѣнкѣ.

277. Владѣлецъ имѣнія, соотвѣтствующаго въ цѣломъ составѣ по размѣрамъ установленному закономъ цензу, но расположеннаго въ двухъ или болѣе смежныхъ уѣздахъ, изъ коихъ въ каждомъ количество земли не достигаетъ размѣра, установленнаго для участія въ выборахъ, вносится въ избирательный списокъ того уѣзда, который владѣлецъ укажетъ, а если таковаго заявленія не послѣдуетъ, то включается въ въ списокъ того уѣзда, гдѣ находится большая часть имѣнія.

См. разъясненія къ ст.ст. 28, 66, 248.

278. Изъ лицъ, имѣющихъ недвижимое имущество въ общемъ нераздѣльномъ владѣніи, вносятся въ избирательные списки только тѣ, на долю которыхъ причитается часть имущества, соотвѣтствующая по размѣрамъ установленному закономъ цензу.

279. Въ губерніяхъ Царства Польскаго домохозяева, которые владѣютъ въ предѣлахъ гмины землею въ размѣрѣ менѣе полуторы десятины или инымъ недвижимымъ имуществомъ, оцѣненнымъ въ суммѣ менѣе тысячи пятисотъ рублей, а равно всѣ вообще лица, имѣющія право участія въ избирательныхъ гминныхъ сходахъ, не подлежатъ внесенію по недвижимому имуществу, состоящему во владѣніи участниковъ

этихъ сходовъ, въ списки лицъ, участвующихъ въ предварительныхъ съѣздахъ землевладѣльцевъ.

См. ст. 249.

280. При исчисленіи указаннаго въ статьяхъ 248, 252 и 257 годичнаго срока владѣнія недвижимымъ имуществомъ принимается въ разсчетъ и срокъ владѣнія симъ имуществомъ наслѣдодателя въ восходящей линіи. Лица, желающія участвовать въ выборахъ по недвижимому имуществу ихъ женъ или матерей (ст. 232), обязаны своевременно заявлять о томъ установленію, составляющему избирательный списокъ (ст. 269, 270 и 272).

См. ст.ст. 232, 233, 284 и разъясненія къ ст.ст. 13, 14, 58, 65.

281. Въ избирательные списки для участія въ выборахъ на основаніи пункта 5 статьи 248 вносятся священнослужители, если причтъ владѣетъ въ уѣздѣ указанными въ статьяхъ 445 и 453 Законовъ о Состояніяхъ (изд. 1899 г.) церковными землями. По всѣмъ такимъ землямъ каждой церкви въ списокъ вносится ея настоятель*).

См. разъясненія къ ст.ст. 28, 66.

282. Директоры (предсѣдатели) и члены правленій такихъ акціонерныхъ обществъ и компаній, равно какъ паевыхъ и иныхъ товариществъ по участкамъ, кои владѣютъ фабриками, заводами или горными промыслами, а также управляющіе сими фабриками, заводами или промыслами, если перечисленныя лица уплачиваютъ основной промысловый налогъ на личныя промысловыя занятія внѣ предѣловъ того города или

*) Къ землямъ церковнымъ относятся, на основаніи ст. 445 Зак. Сост. (Св. Зак. т. IX), изд. 1899 г., земли двоякаго рода: 1) земли, принадлежащія церквамъ по прежнимъ дачамъ и писповымъ книгамъ или по новѣйшимъ укрѣпленіямъ, и 2) земли усадебныя для церковныхъ причтовъ и отводимыя къ нимъ для довольствія отъ прихожанъ въ установленной межевыми законами пропорціи.

Въ ст. 453 и приложеніяхъ къ ней изложены правила объ обезпеченіи причтовъ православныхъ сельскихъ приходовъ въ девяти Западныхъ губерніяхъ и въ губерніяхъ Прибалтійскихъ, объ отводѣ земельныхъ надѣловъ церквамъ, находящимся на владѣльческихъ земляхъ въ области Войска Донскаго, и объ отводѣ церквамъ и причтамъ земель и лѣсовъ въ губерніяхъ Тобольской, Томской, Иркутской и Енисейской и въ Алтайскомъ округѣ вѣдомства Кабинета Его Величества.

уѣзда, въ коихъ находятся тѣ фабрики, заводы или промыслы (ст. 252, п. 4 и ст. 257, п. 4), вносятся въ избирательные списки по мѣсту нахожденія фабрики, завода или промысла, а не по мѣсту уплаты налога. Если общества, компаніи и товарищества владѣютъ фабриками, заводами или горными промыслами въ разныхъ городахъ или уѣздахъ, то каждое изъ упомянутыхъ лицъ включается въ избирательный списокъ того изъ означенныхъ городовъ или уѣздовъ, который само изберетъ.

См. разъясненія къ ст.ст. 9, 33, 67.

283. Составленные на основаніи статей 269, 270 и 272 избирательные списки публикуются за шесть недѣль до выборовъ въ мѣстныхъ вѣдомостяхъ и, сверхъ того, объявляются во всеобщее свѣдѣніе способомъ, наиболѣе обезпечивающимъ гласность этихъ списковъ.

См. разъясненія къ ст. 68.

284. Въ теченіе двухъ недѣль, слѣдующихъ за опубликованіемъ избирательныхъ списковъ, довѣренности и полномочія, въ статьѣ 233 означенныя, могутъ быть представляемы мужьями и сыновьями въ подлежащую Коммисію по дѣламъ о выборахъ для внесенія ихъ въ списки въ порядкѣ исправленія послѣднихъ.

См. ст. 233 и разъясненія къ ст.ст. 13—15, 58, 74.

285. При опубликованіи въ вѣдомостяхъ первоначальныхъ избирательныхъ списковъ и внесенныхъ въ нихъ измѣненій (ст. 283 и 291) каждый списокъ, а равно перечень измѣненій, должны быть помѣщены полностью въ одномъ номерѣ вѣдомостей, въ видѣ особаго къ нимъ приложенія. О днѣ опубликованія избирательныхъ списковъ въ вѣдомостяхъ (ст. 283) Губернаторы въ тотъ же день сообщаютъ по телеграфу Министру Внутреннихъ Дѣлъ, для объявленія во всеобщее свѣдѣніе чрезъ Правительственный Вѣстникъ.

286. Списокъ избирателей съ относящимися къ нему документами можетъ быть обозрѣваемъ заинтересованными ли-

цами въ помѣщеніи учрежденія, коимъ онъ составляется, въ дни и часы, для сего назначенные.

287. Лица, не внесенныя въ избирательные списки или до начала выборовъ утратившія избирательный цензъ, въ выборахъ не участвуютъ.

См. разъясненія къ ст.ст. 14, 70, 145.

288. Ко времени производства выборовъ въ каждомъ предпріятіи, рабочіе котораго принимаютъ участіе въ выборахъ, вывѣшивается за подписью подлежащаго должностного лица фабричнаго или горнаго надзора, а въ желѣзнодорожныхъ мастерскихъ—начальника мастерской, объявленіе объ общемъ числѣ рабочихъ даннаго предпріятія и числѣ подлежащихъ избранію отъ нихъ уполномоченныхъ.

См. разъясненія къ ст. 71.

289. Общій по губерніи или городу списокъ предпріятій, въ коихъ производятся выборы, съ указаніемъ общаго числа рабочихъ и числа подлежащихъ избранію отъ нихъ уполномоченныхъ, оглашается Губернаторомъ во всеобщее свѣдѣніе способомъ, наиболѣе обезпечивающимъ гласность этого списка.

См. разъясненіе къ ст. 72.

290. Въ теченіе двухъ недѣль со дня опубликованія избирательныхъ списковъ въ мѣстныхъ вѣдомостяхъ заинтересованныя лица могутъ подавать жалобы и заявленія о неправильности и неполнотѣ указанныхъ въ статьяхъ 269 и 272 списковъ въ Уѣздную по дѣламъ о выборахъ Коммисію, а упомянутыхъ въ статьѣ 270 списковъ—въ Губернскую по дѣламъ о выборахъ Коммисію.

По дѣйствующимъ въ губерніяхъ Царства Польскаго правиламъ, за исключеніемъ случаевъ, точно въ законѣ оговоренныхъ, языкомъ, на которомъ ведется дѣлопроизводство въ мѣстныхъ правительственныхъ установленіяхъ, является языкъ русскій. Такъ какъ, засимъ, правила о примѣненіи Положенія къ губерніямъ Царства Польскаго не содержатъ въ себѣ спеціальныхъ указаній на допущеніе по дѣламъ о выборахъ въ Государственную Думу

польскаго языка, то жалобы и заявленія, подаваемыя на основаніи ст. ст. 74, 120 и 147 (нынѣ ст. ст. 290, 333 и 359) Пол. о выб., должны быть писаны исключительно на русскомъ языкѣ (Указъ Сената 1905 г., № 18).

См. ст.ст. 236, 237 и разъясненія къ ст.ст. 18, 56, 68, 112.

291. По разсмотрѣніи избирательныхъ списковъ и поступившихъ жалобъ и заявленій, подлежащая Коммисія объявляетъ лицамъ, подавшимъ жалобы и заявленія, о своихъ по онымъ постановленіяхъ. Измѣненія, внесенныя въ первоначальные списки, публикуются въ мѣстныхъ вѣдомостяхъ и, сверхъ того, объявляются во всеобщее свѣдѣніе способомъ, наиболѣе обезпечивающимъ гласность этихъ измѣненій.

См. разъясненія къ ст.ст. 45, 68, 74, 113, 114.

292. Послѣ опубликованія въ мѣстныхъ вѣдомостяхъ объ исправленіи списковъ никакія въ нихъ дополненія или измѣненія не допускаются, за исключеніемъ тѣхъ, которыя могутъ послѣдовать въ разрѣшеніе жалобъ, принесенныхъ на постановленіе подлежащей Коммисіи, въ установленномъ статьею 335 порядкѣ.

См. разъясненія къ ст.ст. 24, 45, 75, 114, 240.

293. Расходы по составленію избирательныхъ списковъ учрежденіями, замѣняющими Городскія Управы, и Уѣздными Полицейскими Управленіями относятся на средства казны.

См. разъясненія къ ст. 21.

ГЛАВА ПЯТАЯ.

О производствѣ выборовъ.

ОТДѢЛЕНІЕ ПЕРВОЕ.

О подготовительныхъ собраніяхъ.

294. Избирателямъ и выборщикамъ предоставляется образовывать особыя подготовительныя собранія для совѣщанія о лицахъ, достойныхъ быть избранными.

См. разъясненія къ ст. 76.

295. Въ подготовительныхъ собраніяхъ избирателей принимаютъ участіе только лица, внесенныя въ списокъ избирателей даннаго избирательнаго съѣзда или городскаго избирательнаго участка, а также предсѣдатель этого съѣзда, хотя бы онъ и не имѣлъ права на участіе въ выборахъ.

Въ подготовительныхъ собраніяхъ избирателей, по смыслу закона, могутъ участвовать только тѣ избиратели, которые принадлежатъ къ составу одного и того же избирательнаго съѣзда или участка.

См. разъясненія къ ст. 77.

296. Въ подготовительныхъ собраніяхъ выборщиковъ могутъ присутствовать только выборщики данной губерніи или города, а равно предсѣдатель подлежащаго избирательнаго собранія.

См. разъясненія къ ст. 77.

297. Подготовительныя собранія избирателей и выборщиковъ могутъ происходить лишь въ закрытыхъ помѣщеніяхъ.

298. О времени и мѣстѣ подготовительнаго собранія избиратели или выборщики заявляютъ начальнику мѣстной полиціи не позднѣе, какъ за двадцать четыре часа до собранія, съ приложеніемъ именныхъ списковъ устроителей.

299. Начальнику мѣстной полиціи предоставляется назначать, для присутствія въ подготовительномъ собраніи избирателей, одного изъ подвѣдомственныхъ ему чиновъ, по требованію котораго собраніе должно быть немедленно закрыто.

См. разъясненія къ ст. 80.

300. Подготовительныя собранія избирателей могутъ быть закрываемы полиціею только въ слѣдующихъ случаяхъ: 1) когда собраніе явно отклонится отъ предмета его занятій; 2) когда въ собраніи высказываются сужденія, возбуждающія вражду одной части населенія противъ другой; 3) когда въ собраніи производятся неразрѣшенные денежные сборы; 4) когда въ немъ оказываются лица, въ собранія не допускаемыя, и эти

лица не покинутъ собранія или не будутъ изъ него удалены, и 5) когда нарушенъ порядокъ собранія мятежными возгласами либо заявленіями, восхваленіемъ либо оправданіемъ преступленій, возбужденіемъ къ насилію либо неповиновенію властямъ, или же распространеніемъ преступныхъ воззваній либо изданій, и, вслѣдствіе того, собраніе приняло характеръ, угрожающій общественнымъ спокойствію и безопасности.

См. разъясненія къ ст.ст. 76, 77.

301. Въ подготовительныхъ собраніяхъ выборщиковъ чины полиціи не присутствуютъ, но наблюдаютъ за тѣмъ, чтобы посторонніе лица не имѣли доступа въ помѣщеніе, въ которомъ происходитъ собраніе.

ОТДѢЛЕНІЕ ВТОРОЕ.

О производствѣ выборовъ въ избирательные съѣзды.

I. О производствѣ выборовъ уполномоченныхъ отъ волостей.

302. Предварительно избранія волостными сходами уполномоченныхъ въ избирательные съѣзды, сельскія общества могутъ производить новое назначеніе выборныхъ на волостные сходы.

1. Выборы уполномоченныхъ волостными сходами должны происходить или въ томъ самомъ составѣ сихъ сходовъ, который, въ соотвѣтствіи съ сроками служенія выборныхъ отъ сельскихъ обществъ, принятыми въ данной мѣстности, будетъ состоять налицо въ день назначенія производства выборовъ, или въ составѣ сходовъ, который будетъ избранъ на основаніи ст. 302.

2. На основаніи ст. 89 (нынѣ ст. 302) Пол. о выб., сельскимъ обществамъ лишь предоставляется, но не вмѣняется въ обязанность производить новое назначеніе выборныхъ на волостные сходы для избранія уполномоченныхъ въ избирательные съѣзды (Указъ Сената 1906 г., № 230).

3. Постановленіе ст. 302 касается лишь сельскихъ обществъ и назначенія ими выборныхъ на волостные сходы, а посему станицы и поселенія казачьихъ войскъ не могутъ назначать на станичные сборы новыхъ выборныхъ, спеціально для производства выборовъ въ Государственную Думу.

4. Правила, установленныя для волостныхъ сходовъ, къ гминнымъ сходамъ не относятся, и эти послѣдніе должны избирать уполномоченныхъ порядкомъ, примѣняемымъ для гминныхъ выборовъ.

См. разъясненія къ ст.ст. 37, 76, 83.

303. Выборы уполномоченныхъ отъ волостей назначаются въ каждомъ уѣздѣ по возможности въ одинъ и тотъ же день, опредѣляемый Губернаторомъ.

См. разъясненіе къ ст. 84.

304. При производствѣ выборовъ на волостныхъ сходахъ могутъ присутствовать исключительно лица, входящія въ составъ сихъ сходовъ.

См. разъясненія къ ст.ст. 85, 99, 110.

305. Выборы уполномоченныхъ отъ волостей производятся на волостныхъ сходахъ закрытою подачею голосовъ посредствомъ баллотировки.

Требованіе ст. 305 о производствѣ выборовъ закрытою подачею голосовъ посредствомъ баллотировки относится лишь къ волостнымъ сходамъ и не можетъ быть распространяемо на гминные сходы (Указы Сената 1907 г., №№ 680 и 681).

См. разъясненія къ ст.ст. 86, 97, 106.

306. Приговоры волостныхъ сходовъ объ избраніи уполномоченныхъ представляются, не далѣе слѣдующаго за выборами дня, волостными старшинами въ Уѣздную по дѣламъ о выборахъ Коммисію.

Примѣчаніе. Приговоры волостныхъ сходовъ (ст. 306) не подлежатъ разсмотрѣнію Крестьянскихъ Начальниковъ, но если они освѣдомятся о допущенныхъ при производствѣ выборовъ неправильностяхъ, то сообщаютъ о нихъ Уѣздной по дѣламъ о выборахъ Коммисіи.

См. разъясненія къ ст.ст. 87, 100.

307. Жалобы на постановленія волостныхъ и избирательныхъ гминныхъ сходовъ по дѣламъ о выборахъ уполномоченныхъ подаются, въ трехдневный со дня производства выборовъ срокъ, или непосредственно въ Уѣздную по дѣламъ о

выборахъ Коммисію, или волостнымъ старшинамъ либо гминнымъ войтамъ, по принадлежности, для безотлагательнаго представленія сихъ жалобъ въ означенную Коммисію.

См. ст.ст. 236, 237 и разъясненія къ ст.ст. 18, 73, 88, 112—114.

308. Волостнымъ сходамъ предоставляется назначать избраннымъ отъ нихъ уполномоченнымъ особое вознагражденіе изъ волостныхъ мірскихъ сборовъ на покрытіе расходовъ по поѣздкѣ уполномоченныхъ для участія въ выборахъ въ уѣздный городъ.

II. О производствѣ выборовъ уполномоченныхъ отъ рабочихъ.

309. Избраніе уполномоченныхъ отъ рабочихъ производится во всѣхъ предпріятіяхъ губерніи или города, по возможности, въ одинъ и тотъ же день, назначаемый Губернаторомъ.

См. разъясненія къ ст.ст. 24, 76, 90.

310. Способъ и порядокъ избранія уполномоченныхъ опредѣляются самими рабочими каждаго предпріятія. Для поддержанія порядка во время выборовъ и для руководства ходомъ послѣднихъ рабочіе избираютъ изъ своей среды одного или нѣсколькихъ предсѣдателей.

Примѣчаніе. Избраніе уполномоченныхъ отъ рабочихъ производится въ помѣщеніяхъ, отводимыхъ для этой цѣли владѣльцами предпріятій. Во время производства выборовъ лица, въ нихъ не участвующія, въ указанныя помѣщенія не допускаются.

См. разъясненія къ ст.ст. 85, 91, 99, 106, 110.

311. Жалобы на неправильности, допущенныя при избраніи уполномоченныхъ отъ рабочихъ, приносятся Уѣзднымъ по дѣламъ о выборахъ Коммисіямъ и разрѣшаются сими Коммисіями съ соблюденіемъ правилъ, постановленныхъ въ статьяхъ 333—335. При разсмотрѣніи упомянутыхъ жалобъ въ составъ Уѣздныхъ по дѣламъ о выборахъ Коммисій входитъ одинъ изъ чиновъ фабричнаго или горнаго надзора, по назначенію Губернатора.

См. ст. 236 и разъясненія къ ст.ст. 18, 73, 100, 112—114.

312. Списки уполномоченныхъ, избранныхъ рабочими каждаго предпріятія, подписываются предсѣдателями и не менѣе какъ десятью избирателями. Списки эти передаются фабричному или заводскому управленію или начальству желѣзнодорожной мастерской, которыя немедленно препровождаютъ ихъ Губернатору. Копіи списковъ вывѣшиваются на видныхъ мѣстахъ для свѣдѣнія рабочихъ. Въ указанныхъ спискахъ должны быть обозначены: имя, отчество, фамилія, званіе и возрастъ лицъ, избранныхъ въ уполномоченные.

См. разъясненіе 1 къ ст. 87.

313. Общій по губерніи или городу списокъ уполномоченныхъ отъ рабочихъ съ указаніемъ предпріятій, отъ которыхъ уполномоченные избраны, оглашается Губернаторомъ во всеобщее свѣдѣніе способомъ, наиболѣе обезпечивающимъ гласность этого списка.

314. Уполномоченнымъ отъ рабочихъ, въ случаѣ ихъ о томъ ходатайства, возмѣщаются изъ казны путевыя издержки по поѣздкамъ въ губернскій городъ на съѣзды, по разсчету пяти копѣекъ на версту въ оба пути.

См. разъясненія къ ст.ст. 95, 117.

ОТДѢЛЕНІЕ ТРЕТІЕ.

О производствѣ выборовъ въ Избирательныя Собранія.

315. Въ городахъ Варшавѣ и Лодзи, для производства выборовъ въ Городское Избирательное Собраніе, образуются въ каждомъ избирательномъ участкѣ (ст. 258) избирательныя коммисіи въ составѣ предсѣдателя и двухъ членовъ, приглашаемыхъ Президентомъ, изъ числа лицъ, имѣющихъ право участія въ выборахъ. Порядокъ производства выборовъ въ Городскія Избирательныя Собранія опредѣляется правилами, при семъ приложенными.

См. разъясненія къ ст.ст. 112, 136.

316. Съѣзды избирателей и предварительные съѣзды, а равно избирательныя коммисіи открываются въ дни, назначаемые Губернаторомъ.

Избирательнымъ коммисіямъ никакого участія въ назначеніи дней созыва съѣздовъ не предоставлено.

См. разъясненія къ ст. 96.

317. О днѣ и мѣстѣ производства выборовъ въ съѣздахъ уполномоченныхъ отъ рабочихъ заблаговременно оглашается Губернаторами во всеобщее свѣдѣніе способомъ, наиболѣе обезпечивающимъ гласность такого объявленія.

См. разъясненія къ ст.ст. 24, 96.

318. Предварительные съѣзды должны быть созываемы: общіе — не позднѣе, какъ за сутки, а отдѣльные (ст. 250) не позднѣе, какъ за три дня до открытія подлежащихъ съѣздовъ уѣздныхъ землевладѣльцевъ.

319. Избирательные съѣзды открываются въ двѣнадцать часовъ дня. Лица, прибывшія послѣ приступа къ выборамъ, къ участію въ нихъ не допускаются.

1. Въ Раздѣлѣ II Положенія о выборахъ не содержится ограниченій времени продолженія предварительныхъ съѣздовъ, за исключеніемъ указанія на то, что предварительные съѣзды должны быть созываемы: общіе — не позднѣе, какъ за сутки, а отдѣльные (ст. 250) — не позднѣе, какъ за три дня до открытія подлежащихъ съѣздовъ уѣздныхъ землевладѣльцевъ (ст. 318). Въ виду этого, продолженіе съѣзда долѣе сутокъ, въ цѣляхъ избранія полнаго числа уполномоченныхъ, не можетъ быть признано противозаконнымъ (Указъ Сената 1907 г., № 468).

2. Предварительные съѣзды могутъ продолжаться и долѣе сутокъ, но съ тѣмъ, чтобы время ихъ окончанія соотвѣтствовало требованіямъ ст. 105 (нынѣ ст. 318) Пол. о выб. (Указы Сената 1906 г., № 74 и 1907 г., № 468).

См. разъясненія къ ст. 98.

320. При производствѣ выборовъ въ избирательныхъ участкахъ и съѣздахъ, кромѣ предсѣдателей, а также членовъ избирательныхъ коммисій, могутъ присутствовать исключительно лица, имѣющія право участія въ выборахъ.

См. разъясненія къ ст.ст. 85, 99.

321. Способъ удостовѣренія личности избирателей и провѣрка ихъ полномочій предоставляется предсѣдателю съѣзда (ст. 224 и 250) или избирательной коммиссіи (ст. 315).

См. ст. 287 и разъясненія къ ст.ст. 70, 100.

322. Способъ удостовѣренія личности уполномоченныхъ отъ рабочихъ предоставляется предсѣдателямъ съѣздовъ сихъ уполномоченныхъ.

См. разъясненія къ ст.ст. 93, 100.

323. Открывая избирательный съѣздъ, предсѣдатель прочитываетъ статьи закона, относящіяся до порядка выборовъ и условій участія въ оныхъ, а равно избирательный списокъ. Засимъ составляется актъ о числѣ прибывшихъ въ съѣздъ лицъ, а на предварительномъ съѣздѣ—также и о количествѣ земли, числящейся за явившимися на съѣздъ лицами, и объ итогѣ оцѣночной стоимости иного принадлежащаго имъ недвижимаго имущества, а равно о числѣ подлежащихъ выбору уполномоченныхъ (ст. 251).

См. разъясненія къ ст.ст. 31, 101, 251.

324. Выборы на съѣздахъ производятся закрытою подачею голосовъ, посредствомъ баллотировки шарами, а выборы въ Городское Избирательное Собраніе—закрытою подачею голосовъ, посредствомъ записокъ.

Примѣчаніе. Выборы на съѣздахъ уѣздныхъ землевладѣльцевъ и городскихъ избирателей, въ составъ коихъ входятъ по избирательнымъ спискамъ болѣе пятисотъ лицъ, производятся посредствомъ подачи записокъ съ соотвѣтственнымъ примѣненіемъ правилъ, указанныхъ въ статьяхъ 2—11 приложенія къ статьѣ 315 и въ статьѣ 329.

1. Порядокъ избранія на съѣздахъ съ числомъ избирателей менѣе пятисотъ, какъ не оговоренный особо въ законѣ въ порядкѣ изъятій, долженъ подчиняться общимъ указаніямъ, преподаннымъ въ ст. 111 (нынѣ ст. 324) Пол. о выб., т. е., баллотировка на этихъ съѣздахъ должна производиться не записками, а шарами, причемъ избранными считаются только лица, получившія абсолютное, а не относительное большинство голосовъ (Указъ Сената 1906 г., № 74).

2. На основаніи примѣчанія къ ст. 324, выборщиками отъ избирательныхъ съѣздовъ, на которыхъ выборы производятся посредствомъ записокъ, а не баллотировкою шарами, надлежитъ признавать лицъ, получившихъ наибольшее число голосовъ, хотя бы таковое и не достигало половины числа участвующихъ въ выборахъ; иными словами, для избранія требуется относительное, а не абсолютное большинство голосовъ.

См. разъясненія къ ст. 97.

325. Выборщики (ст. 224 и 225) и уполномоченные отъ предварительныхъ съѣздовъ (ст. 250) могутъ быть избираемы только изъ числа лицъ, имѣющихъ право участія въ выборахъ въ томъ именно съѣздѣ или участкѣ, гдѣ выборы производятся,

См. разъясненія къ ст. 102.

326. Выборщиками отъ избирательныхъ съѣздовъ, а равно уполномоченными отъ предварительныхъ съѣздовъ, признаются лица, за коихъ подано болѣе половины голосовъ участвующихъ въ съѣздѣ въ порядкѣ большинства полученныхъ баллотъ: въ случаѣ же ихъ равенства—избраніе опредѣляется по жребію.

1. При избраніи выборщиковъ въ тѣхъ съѣздахъ землевладѣльцевъ и городскихъ избирателей, на коихъ выборы производятся шарами по абсолютному большинству голосовъ, предварительно баллотировки съѣздъ можетъ намѣтить, посредствомъ подачи записокъ, кандидатовъ въ выборщики, которые и баллотируются затѣмъ въ порядкѣ старшинства полученныхъ по запискамъ голосовъ. Если же никто изъ баллотировавшихся не получитъ болѣе половины голосовъ участвующихъ въ съѣздѣ, или не будетъ избрано этимъ путемъ полнаго числа положенныхъ отъ съѣзда выборщиковъ, то для избранія недостающаго числа производятся въ томъ же собраніи съѣзда повторныя баллотировки, причемъ избранными считаются, согласно статьѣ 326, тѣ лица, которыя получатъ болѣе половины голосовъ, участвующихъ въ повторныхъ баллотировкахъ.

2. Раздѣлъ II Положенія о выборахъ не предусматриваетъ возможности назначенія въ новый срокъ дополнительныхъ выборовъ для избранія недостающаго числа выборщиковъ.

См. ст. 324, прим., ст. 329 и разъясненія къ ст.ст. 96, 98, 102, 106, 107, 124.

327. Съѣзды уполномоченныхъ отъ рабочихъ избираютъ выборщиковъ изъ своей среды закрытою подачею голосовъ

посредствомъ баллотировки шарами. Избранными считаются лица, получившія болѣе половины избирательныхъ голосовъ въ порядкѣ старшинства избирательныхъ балловъ. Въ случаѣ равенства голосовъ, избраніе опредѣляется по жребію. Если число лицъ, получившихъ въ съѣздѣ уполномоченныхъ болѣе половины голосовъ, не достигнетъ подлежащаго избранію числа выборщиковъ, то на слѣдующій день производятся окончательные выборы недостающаго числа выборщиковъ, причемъ избранными считаются получившіе относительное большинство голосовъ.

См. разъясненія къ ст.ст. 96—98, 102, 106, 107, 124.

328. О числѣ избирательныхъ и неизбирательныхъ голосовъ, полученныхъ каждымъ лицомъ, подвергавшимся баллотировкѣ въ избирательномъ съѣздѣ, отмѣчается въ особомъ выборномъ листѣ. Для отмѣтки голосовъ съѣзду предоставляется избирать изъ своей среды особыхъ счетчиковъ въ помощь предсѣдателю при баллотировкѣ. По окончаніи выборовъ, выборный листъ прочитывается избирательному съѣзду и подписывается предсѣдателемъ, а также выразившими желаніе подписаться наличными избирателями.

См. разъясненія къ ст.ст. 106, 107, 129.

329. Въ городахъ Варшавѣ и Лодзи выборщиками, избранными въ Городское Избирательное Собраніе, считаются лица, получившія наибольшее въ избирательномъ участкѣ число голосовъ, хотя бы оно и не достигало половины числа участвовавшихъ въ выборахъ; въ случаѣ равенства голосовъ — избраніе опредѣляется по жребію.

См. разъясненія къ ст. 106.

330. Избирательные съѣзды, ограничиваясь производствомъ выборовъ, не входятъ ни въ какія разсужденія и не въ правѣ дѣлать никакихъ постановленій или распоряженій, не относящихся до производства выборовъ.

См. разъясненія къ ст. 110.

331. По окончаніи выборовъ, съѣзды и избирательныя коммисіи закрываются. Не позднѣе слѣдующаго дня все выборное производство представляется: предсѣдателями съѣздовъ—въ Уѣздную по дѣламъ о выборахъ Коммисію, а предсѣдателями избирательныхъ коммисій –въ Губернскую по дѣламъ о выборахъ Коммисію.

См. разъясненіе 1 къ ст. 87.

332. Жалобы на неправильности, допущенныя по избранію выборщиковъ отъ рабочихъ, приносятся Губернскимъ по дѣламъ о выборахъ Коммисіямъ и разрѣшаются сими Коммисіями съ соблюденіемъ правилъ, постановленныхъ въ статьяхъ 333—335. При разсмотрѣніи упомянутыхъ жалобъ въ составъ Губернскихъ по дѣламъ о выборахъ Коммисій входитъ одинъ изъ чиновъ фабричнаго или горнаго надзора, по назначенію Губернатора.

См. ст.ст. 236, 237 и разъясненія къ ст.ст. 18, 73, 92, 112—114, 290, 334.

333. Въ трехдневный срокъ со дня закрытія съѣздовъ и избирательныхъ коммисій заинтересованныя лица могутъ подавать жалобы: въ Уѣздную по дѣламъ о выборахъ Коммисію—на неправильности, допущенныя при производствѣ выборовъ на съѣздахъ, и въ Губернскую по дѣламъ о выборахъ Коммисію—на неправильности, допущенныя при избраніи выборщиковъ въ Городское Избирательное Собраніе.

См. ст.ст. 236, 237 и разъясненія къ ст.ст. 18, 73, 92, 112, 290.

334. По обозрѣніи выборнаго производства и разсмотрѣніи принесенныхъ на выборы жалобъ, Уѣздная или Губернская Коммисія, если усмотритъ къ тому основанія, отмѣняетъ произведенные выборы въ отношеніи всѣхъ или нѣкоторыхъ лицъ, избранныхъ отъ подлежащаго съѣзда или избирательнаго участка. Коммисія о своихъ постановленіяхъ по принесеннымъ ей жалобамъ объявляетъ лицамъ, ихъ подавшимъ.

1. Обязанность Губернскихъ Коммисій по повѣркѣ правильности выборовъ какъ путемъ разсмотрѣнія жалобъ на Уѣздныя Коммисіи, такъ и въ порядкѣ ревизіонномъ, должна имѣть цѣлью наблюденіе за закономѣрностью дѣйствій низшей по дѣламъ о выборахъ инстанціи, а не за цѣлесообразностью

организаціи ею выборовъ, такъ какъ послѣдняя отнесена закономъ къ компетенціи низшей инстанціи; поэтому отмѣна Губернскою Коммисіею выборовъ можетъ имѣть мѣсто только въ случаѣ допущенія при производствѣ ихъ нарушеній закона, признаніе же Губернскою Коммисіею организаціи выборовъ нецѣлесообразною, не можетъ почитаться достаточнымъ основаніемъ къ отмѣнѣ выборовъ въ порядкѣ ст. 121 (нынѣ ст. 334) Пол. о выб. (Указъ Сената 1906 г., № 103).

2. Хотя въ законѣ и не указано порядка замѣщенія выборщиковъ въ случаѣ отмѣны выборовъ по отношенію къ отдѣльнымъ выборщикамъ, тѣмъ не менѣе, примѣняясь къ ст. ст. 149 и 150 (нынѣ ст. ст. 361 и 362) Пол. о выб. и сопоставляя ихъ съ ст. 11 прил. къ ст. 102 (нынѣ ст. 11 прил. къ ст. 315) того же Положенія, устанавливающей, что, при отказѣ избраннаго лица отъ принятія званія выборщика, онъ замѣняется слѣдующимъ по списку лицомъ, получившимъ наибольшее число голосовъ, слѣдуетъ признать, что тотъ же порядокъ долженъ быть примѣняемъ и при отмѣнѣ выборовъ по отношенію къ отдѣльнымъ выборщикамъ (Указы Сената 1906 г., №№ 164 и 167).

См. разъясненія къ ст.ст. 45, 113.

335. Въ трехдневный срокъ со дня объявленія постановленія Уѣздной или Губернской по дѣламъ о выборахъ Коммисіи заинтересованныя лица могутъ принести жалобу: на постановленіе Уѣздной—въ Губернскую Коммисію, а на постановленіе сей послѣдней—въ Правительствующій Сенатъ. Жалоба подается въ Уѣздную или Губернскую Коммисію, по принадлежности, и представляется, съ необходимыми объясненіями, Уѣздною Коммисіею въ недѣльный, а Губернскою—въ двухнедѣльный срокъ: первою—въ Губернскую по дѣламъ о выборахъ Коммисію, а второю—въ Правительствующій Сенатъ.

См. ст.ст. 236, 237 и разъясненія къ ст.ст. 18, 26, 73, 113, 114, 240, 290.

336. Списки выборщиковъ въ Губернскія Избирательныя Собранія составляются Уѣздною по дѣламъ о выборахъ Коммисіею, а списки выборщиковъ въ Городскія Избирательныя Собранія—Губернскою по дѣламъ о выборахъ Коммисіею. Тѣ и другіе списки безотлагательно публикуются, по распоряженію Губернатора, въ мѣстныхъ вѣдомостяхъ и, сверхъ того, объявляются во всеобщее свѣдѣніе способомъ, наиболѣе обезпечивающимъ гласность этихъ списковъ.

См. разъясненія къ ст. 115.

337. Въ спискахъ выборщиковъ, при опубликованіи ихъ въ вѣдомостяхъ (ст. 336), отмѣчаются: 1) имя, отчество и фамилія каждаго выборщика; 2) городъ, уѣздъ и волость, или гмина, по которымъ лицо это избрано; 3) постоянное мѣсто жительства выборщика, и 4) свѣдѣнія о служебномъ положеніи или родѣ его занятій, а также, по возможности, и о полученномъ имъ образованіи. Одновременно съ опубликованіемъ списки разсылаются выборщикамъ.

338. Списокъ выборщиковъ, избранныхъ съѣздомъ уполномоченныхъ отъ рабочихъ, оглашается Губернаторомъ во всеобщее свѣдѣніе способомъ, наиболѣе обезпечивающимъ гласность этого списка.

См. разъясненія къ ст. 115.

339. Выборщикамъ, въ случаѣ ихъ о томъ ходатайства, возмѣщаются изъ казны путевыя издержки по поѣздкѣ изъ уѣзднаго въ губернскій городъ, на Избирательное Собраніе, по разсчету пяти копѣекъ на версту отъ уѣзднаго города до губернскаго и обратно.

Примѣчаніе. Выборщикамъ отъ рабочихъ, въ случаѣ ихъ о томъ ходатайства, возмѣщаются изъ казны путевыя издержки по поѣздкамъ въ губернскій городъ на Избирательное Собраніе, по разсчету пяти копѣекъ на версту въ оба пути.

См. разъясненія къ ст.ст. 21, 95, 117.

340 Для съѣздовъ землевладѣльцевъ, уполномоченныхъ отъ волостей и уполномоченныхъ отъ гминъ, а равно для предварительныхъ съѣздовъ уполномоченныхъ, предоставляются безвозмездно помѣщенія Уѣздныхъ Съѣздовъ и Съѣздовъ Мировыхъ Судей. Для съѣздовъ городскихъ избирателей предоставляются, равнымъ образомъ, безвозмездно, помѣщенія Городскихъ Думъ или замѣняющихъ ихъ учрежденій. Въ случаѣ недостаточности означенныхъ помѣщеній, съѣзды происходятъ въ безвозмездно предоставляемыхъ для этой цѣли помѣщеніяхъ

иныхъ правительственныхъ (кромѣ полицейскихъ) или общественныхъ установленій.

ОТДѢЛЕНІЕ ЧЕТВЕРТОЕ.

О производствѣ выборовъ въ Государственную Думу.

341. Выборы Членовъ Государственной Думы въ Избирательныхъ Собраніяхъ (ст. 224 и 225) производятся въ дни, назначаемые Высочайшими Указами, которые Министръ Внутреннихъ Дѣлъ испрашиваетъ чрезъ Совѣтъ Министровъ и представляетъ Правительствующему Сенату для распубликованія.

См. разъясненія къ ст. 118.

342. Избирательныя Собранія открываются въ двѣнадцать часовъ дня. Лица, прибывшія послѣ приступа къ выборамъ, къ участію въ нихъ не допускаются.

См. разъясненія къ ст.ст. 98, 119.

343. При производствѣ выборовъ въ Избирательныхъ Собраніяхъ, кромѣ предсѣдателей, могутъ присутствовать исключительно лица, имѣющія право участія въ выборахъ.

См. разъясненія къ ст.ст. 70, 99, 120.

344. Избирательное Собраніе Губернское или Городское считается состоявшимся, если прибудетъ въ него не менѣе половины избранныхъ отъ губерніи или города выборщиковъ (ст. 224 и 225), въ противномъ же случаѣ Собраніе вновь созывается черезъ семь дней и считается состоявшимся при всякомъ числѣ прибывшихъ выборщиковъ.

См. разъясненіе къ ст. 121.

345. Открывая Избирательное Собраніе, предсѣдатель прочитываетъ статьи закона, относящіяся до порядка выборовъ и условій участія въ оныхъ, и списокъ выборщиковъ. Засимъ составляется актъ о числѣ прибывшихъ въ Собраніе.

См. разъясненіе 1 къ ст. 87.

346. Въ губерніяхъ Царства Польскаго въ Губернскихъ Избирательныхъ Собраніяхъ выборщики отъ съѣздовъ уѣздныхъ землевладѣльцевъ, городскихъ избирателей и уполномоченныхъ отъ гминныхъ сходовъ, совмѣстно, избираютъ изъ числа всѣхъ имѣющихъ право участія въ Собраніи выборщиковъ положенное для каждой губерніи по росписанію (ст. 5) число Членовъ Государственной Думы.

См. разъясненіе 1 къ ст. 123.

347. Въ губерніяхъ Енисейской и Иркутской въ Губернскихъ Избирательныхъ Собраніяхъ выборщики отъ обоихъ избирательныхъ съѣздовъ (ст. 245), совмѣстно, избираютъ изъ числа всѣхъ имѣющихъ право участія въ Собраніи выборщиковъ положенное для каждой губерніи по росписанію (ст. 5) число Членовъ Государственной Думы.

См. разъясненіе 1 къ ст. 123.

348. Городскія Избирательныя Собранія (ст. 225) избираютъ изъ числа имѣющихъ право участія въ нихъ выборщиковъ положенное на городъ число Членовъ Государственной Думы (ст. 5) закрытою подачею голосовъ, посредствомъ баллотировки шарами.

См. разъясненія къ ст.ст. 97, 123.

349. Предварительно баллотировки Губернскимъ или Городскимъ Избирательнымъ Собраніемъ отмѣчаются закрытою подачею голосовъ, посредствомъ записокъ, кандидаты. Кандидаты эти подвергаются засимъ баллотировкѣ въ порядкѣ большинства полученныхъ голосовъ.

350. Если число лицъ, получившихъ въ Губернскомъ или Городскомъ Избирательномъ Собраніи болѣе половины голосовъ, не достигнетъ указаннаго въ приложенномъ къ статьѣ 5 росписаніи для данной губерніи или города числа Членовъ Государственной Думы, то на слѣдующій день Собраніе производитъ тѣмъ же порядкомъ дополнительные выборы недостающаго числа Членовъ. Въ случаѣ безуспѣшности этихъ

дополнительныхъ выборовъ, на третій день производятся окончательные выборы недостающаго числа Членовъ, причемъ избранными считаются получившіе относительное большинство голосовъ.

1. Въ тѣхъ случаяхъ, когда, по окончаніи баллотировки всѣхъ намѣченныхъ кандидатовъ, не будетъ избрано необходимое число Членовъ Думы, не имѣется достаточныхъ основаній къ устраненію отъ перебаллотировки забаллотированныхъ лицъ (Указъ Сената 1906 г., № 155).

2. Лицо, не получившее требуемаго закономъ для избранія въ Члены Государственной Думы абсолютнаго большинства голосовъ, можетъ баллотироваться въ тотъ же день вновь, но не прежде, чѣмъ будутъ пробаллотированы всѣ лица, намѣченныя по запискамъ, и при томъ условіи, если послѣ баллотировки этихъ кандидатовъ останутся незамѣщенныя вакансіи.

3. Лица, выставившія свою кандидатуру въ Члены Государственной Думы и забаллотированныя въ первый день, имѣютъ право баллотироваться во второй и затѣмъ—въ третій, ибо въ законѣ относительно участія такихъ лицъ въ дополнительныхъ и окончательныхъ выборахъ никакихъ ограниченій не установлено.

См. разъясненія къ ст.ст. 106, 124.

351. Въ Члены Государственной Думы могутъ быть избираемы только лица, изъявившія на то свое согласіе. Лица, занимающія на гражданской государственной службѣ должность съ опредѣленнымъ окладомъ содержанія, въ случаѣ избранія ихъ въ Члены Думы, обязаны оставить занимаемую ими должность.

См. разъясненія къ ст. 127.

352. Никто не можетъ баллотироваться въ Члены Государственной Думы болѣе, чѣмъ въ одномъ Избирательномъ Собраніи—Губернскомъ или Городскомъ.

Запрещенія одному и тому же лицу одновременно принимать участіе въ качествѣ выборщика въ нѣсколькихъ Городскихъ и Губернскихъ Избирательныхъ Собраніяхъ въ законѣ не содержится, но выставить свою кандидатуру въ Члены Государственной Думы каждый выборщикъ можетъ только въ одномъ Избирательномъ Собраніи—Губернскомъ или Городскомъ.

353. Въ Члены Государственной Думы не могутъ быть избираемы лица, не знающія русскаго языка.

354. О числѣ избирательныхъ и неизбирательныхъ голосовъ, полученныхъ каждымъ лицомъ, подвергавшимся баллотировкѣ въ Избирательномъ Собраніи, отмѣчается въ особомъ выборномъ листѣ. Для отмѣтки голосовъ Собранію предоставляется избрать изъ своей среды особыхъ счетчиковъ въ помощь предсѣдателю при баллотировкѣ. По окончаніи выборовъ, выборный листъ прочитывается Избирательному Собранію и подписывается предсѣдателемъ, а также выразившими желаніе подписаться наличными избирателями.

См. разъясненія къ ст.ст. 87, 107, 129.

355. Избирательныя Собранія, ограничиваясь производствомъ выборовъ, не входятъ ни въ какія разсужденія и не въ правѣ дѣлать никакихъ постановленій или распоряженій, не относящихся до производства выборовъ.

См. разъясненія къ ст. 110.

356. Для Губернскихъ Избирательныхъ Собраній предоставляются безвозмездно помѣщенія Уѣздныхъ Съѣздовъ или Съѣздовъ Мировыхъ Судей. Для Городскихъ Избирательныхъ Собраній предоставляются, равнымъ образомъ, безвозмездно, помѣщенія Городскихъ Магистратовъ. Въ случаѣ недостаточности означенныхъ помѣщеній, Собранія происходятъ въ безвозмездно предоставляемыхъ для этой цѣли помѣщеніяхъ иныхъ правительственныхъ (кромѣ полицейскихъ) или общественныхъ установленій.

357. По окончаніи выборовъ Губернскія и Городскія Избирательныя Собранія закрываются. Не позднѣе слѣдующаго дня все выборное производство представляется предсѣдателями Собраній Губернатору.

358. Губернаторъ немедленно по полученіи выборнаго производства препровождаетъ его въ Государственную Думу, списки же лицъ, избранныхъ по губерніи или городу въ Члены Думы, представляетъ Правительствующему Сенату.

См. разъясненія къ ст. 132.

359. Повѣрка правъ избранныхъ Членовъ Государственной Думы принадлежитъ самой Думѣ. Жалобы на неправильность производства выборовъ въ Члены Думы приносятся заинтересованными лицами на имя Думы. Жалобы эти подаются въ трехдневный срокъ со дня закрытія подлежащаго Избирательнаго Собранія Губернатору и препровождаются имъ въ Думу, съ объясненіями предсѣдателей Избирательныхъ Собраній, въ недѣльный срокъ со дня полученія жалобы.

См. ст. 237 и разъясненія къ ст.ст. 18, 45, 73, 75, 112, 142.

360. Постановленіе Государственной Думы объ отмѣнѣ выборовъ, по неправильности ихъ, получаетъ силу въ томъ случаѣ, если принято большинствомъ двухъ третей наличныхъ Членовъ Думы въ Общемъ ея Собраніи.

361. Въ случаѣ отмѣны Государственною Думою избирательнаго производства, оно возобновляется съ той его ступени, до коей отмѣнено. Въ случаѣ же отмѣны выборовъ по отношенію къ отдѣльнымъ Членамъ Думы, на мѣсто ихъ вступаютъ въ порядкѣ старшинства избирательныхъ балловъ тѣ изъ слѣдующихъ за ними лицъ, которыя получили при выборахъ болѣе половины голосовъ. Если таковыхъ лицъ не окажется, то производятся новые выборы подлежащимъ Избирательнымъ Собраніемъ въ составѣ выборщиковъ, которые избраны были на текущее пятилѣтіе.

См. разъясненія къ ст. 145.

362. Указанный въ предшедшей (361) статьѣ порядокъ соблюдается и въ случаѣ выбытія Члена Государственной Думы за отказомъ отъ сего званія или по инымъ причинамъ, если притомъ до наступленія срока общихъ новыхъ выборовъ въ Думу остается болѣе года.

См. разъясненія къ ст.ст. 45, 70, 75, 115, 145.

363. Списокъ Членовъ Государственной Думы (ст. 358) составляется Правительствующимъ Сенатомъ и публикуется имъ во всеобщее свѣдѣніе. Одновременно списокъ оглашается въ Правительственномъ Вѣстникѣ.

364. По окончаніи выборовъ Членовъ Государственной Думы, Министръ Внутреннихъ Дѣлъ составляетъ, на основаніи свѣдѣній, доставленныхъ губернскими начальствами, отчетъ о ходѣ выборовъ, числѣ лицъ, принимавшихъ въ нихъ участіе, и лицахъ, избранныхъ уполномоченными и выборщиками. Отчетъ этотъ Министръ Внутреннихъ Дѣлъ повергаетъ на Высочайшее благовоззрѣніе.

ГЛАВА ШЕСТАЯ.

О порядкѣ избранія Члена Государственной Думы отъ казаковъ Уральскаго казачьяго войска.

365. Выборы Члена Государственной Думы отъ казаковъ Уральскаго казачьяго войска производятся на общихъ основаніяхъ, въ семъ (II) Раздѣлѣ установленныхъ, съ изъятіями, въ статьяхъ 366—369 указанными.

366. Выборы Члена Государственной Думы отъ казаковъ Уральскаго казачьяго войска производятся Избирательнымъ Собраніемъ выборщиковъ отъ всѣхъ станицъ войска. Выборщики эти избираются станичными сходами изъ числа членовъ станичныхъ обществъ войсковаго сословія по два отъ каждой станицы.

1. Ст. 302 Пол. о выб. касается лишь сельскихъ обществъ и назначенія ими выборныхъ на волостные сходы, а потому поселенія Уральскаго казачьяго войска не могутъ назначать новыхъ десятниковъ на станичные сходы спеціально для избранія выборщиковъ въ Избирательное Собраніе. Послѣдніе должны быть избираемы станичными сходами въ составѣ десятниковъ, назначенныхъ для рѣшенія текущихъ дѣлъ.

2. Изъ точнаго смысла ст. 181 (нынѣ ст. 366) Пол. о выб., требующей избранія выборщиковъ отъ каждой станицы, явствуетъ, что станичные сходы должны избирать выборщиковъ изъ числа своихъ членовъ, а не членовъ другихъ станицъ (Указъ Сената 1906 г., № 110).

3. Вопросъ о томъ, кого слѣдуетъ разумѣть подъ членами станичныхъ обществъ, имѣющими право быть избираемыми въ выборщики, разрѣшается

общимъ, установленнымъ закономъ о выборахъ, правиломъ, въ силу котораго право быть избираемымъ принадлежитъ только лицамъ, обладающимъ избирательными правами, а, такъ какъ избраніе выборщиковъ въ станицахъ Уральскаго казачьяго войска производится станичными сходами, состоящими изъ десятниковъ изъ домохозяевъ, то отсюда съ несомнѣнностью вытекаетъ, что подъ членами станичныхъ обществъ войскового сословія, имѣющими право быть избранными въ выборщики, слѣдуетъ разумѣть десятниковъ изъ домохозяевъ (Указъ Сената 1906 г., № 110).

367. Въ Избирательномъ Собраніи выборщиковъ отъ станицъ Уральскаго казачьяго войска предсѣдательствуетъ лицо, назначаемое Высочайшею Властью. Мѣсто созыва Избирательнаго Собранія выборщиковъ опредѣляется областнымъ начальствомъ, съ утвержденія Министра Внутреннихъ Дѣлъ, въ предѣлахъ Уральской области.

368. Уральская Областная по дѣламъ о выборахъ Коммисія образуется. подъ предсѣдательствомъ Предсѣдателя Окружнаго Суда, изъ Управляющаго Оренбургскою Казенною Палатою, одного изъ Членовъ Окружнаго Суда, по назначенію общаго его собранія, Непремѣннаго Члена Областнаго Правленія, а также одного изъ мѣстныхъ обывателей, владѣющихъ въ предѣлахъ области землею или инымъ недвижимымъ имуществомъ, по приглашенію Военнаго Губернатора. Входящему въ составъ Уральской Областной Коммисіи Управляющему Оренбургскою Казенною Палатою предоставляется замѣщать себя въ упомянутой Коммисіи Начальникомъ Отдѣленія сей Палаты.

369. Уѣздныя по дѣламъ о выборахъ Коммисіи образуются, подъ предсѣдательствомъ Члена Окружнаго Суда, по назначенію общаго его собранія, изъ Мироваго Судьи, по назначенію того же собранія Суда, Городского Головы уѣзднаго города или замѣняющаго его лица (тамъ, гдѣ они есть), Податнаго Инспектора и одного изъ мѣстныхъ обывателей, владѣющихъ въ уѣздѣ землею или инымъ недвижимымъ имуществомъ, по приглашенію Военнаго Губернатора.

ГЛАВА СЕДЬМАЯ.

О порядкѣ избранія Члена Государственной Думы отъ православнаго населенія Люблинской и Сѣдлецкой губерній.

370. Каждый православный приходъ какъ сельскій, такъ и городской, въ составѣ котораго числится не менѣе ста прихожанъ обоего пола, избираетъ приходскихъ уполномоченныхъ по одному на каждые сто прихожанъ мужского пола, но во всякомъ случаѣ по одному отъ прихода.

371. Приходы съ числомъ менѣе ста прихожанъ соединяются, для избранія уполномоченныхъ, по два или по нѣсколько распоряженіемъ подлежащаго Губернатора и избираютъ уполномоченныхъ въ числѣ, указанномъ въ статьѣ 370.

Согласно ст. ст. 370 и 371 Пол. о выб., приходы, соединяемые для избранія уполномоченныхъ, должны избирать сихъ послѣднихъ по разсчету одного на каждые сто прихожанъ мужского пола, а не по одному уполномоченному отъ каждаго прихода.

372. Избраніе приходскихъ уполномоченныхъ производится изъ среды ихъ членовъ приходскими собраніями, образуемыми подъ предсѣдательствомъ настоятеля приходской церкви. Въ собраніяхъ этихъ участвуютъ всѣ прихожане мужского пола, достигшіе двадцати пяти лѣтъ и имѣющіе право участія въ выборахъ въ Государственную Думу въ составѣ гминныхъ сходовъ или съѣздовъ землевладѣльцевъ или городскихъ избирателей, а равно священно- и церковно-служители даннаго прихода, хотя бы они и не владѣли цензомъ, дающимъ право участія въ сихъ выборахъ. Въ случаяхъ, указанныхъ въ статьѣ 371, мѣсто созыва соединеннаго приходскаго собранія опредѣляется подлежащимъ Губернаторомъ.

Православное населеніе Люблинской и Сѣдлецкой губерній, въ особомъ порядкѣ участвующее въ избраніи отдѣльнаго Члена Государственной Думы, вмѣстѣ съ тѣмъ по закону не лишено права одновременно участвовать въ выборахъ и на общихъ, установленныхъ для губерній Царства Польскаго, осно-

ваніяхъ, т. е. въ избраніи уполномоченныхъ отъ гминныхъ сходовъ или въ съѣздахъ землевладѣльцевъ и городскихъ избирателей, по принадлежности.

373. Списокъ лицъ, имѣющихъ право участія въ приходскомъ избирательномъ собраніи, составляется настоятелемъ приходской церкви и выставляется для всеобщаго обозрѣнія у входа въ храмъ.

374. Въ недѣльный со дня выставленія списка (ст. 373) срокъ на него могутъ быть приносимы заинтересованными лицами жалобы въ подлежащую Уѣздную по дѣламъ о выборахъ Коммисію.

375. Приходскіе уполномоченные по каждому уѣзду образуютъ избирательный съѣздъ, созываемый въ уѣздномъ городѣ подъ предсѣдательствомъ Мироваго Судьи, по назначенію Министра Юстиціи. Приходы городовъ Люблина и Сѣдлеца входятъ въ отношеніи выборовъ въ составъ соотвѣтственныхъ уѣздовъ.

376. Варшавскому Генералъ-Губернатору предоставляется соединять для производства выборовъ уѣзды съ небольшимъ числомъ православныхъ приходовъ и образовывать для нихъ соединенный избирательный съѣздъ. Въ этомъ случаѣ Генералъ-Губернаторъ опредѣляетъ, въ какую изъ Уѣздныхъ по дѣламъ о выборахъ Коммисій должны быть приносимы жалобы на неправильности, допущенныя при производствѣ выборовъ въ соединенномъ съѣздѣ.

377. Каждый избирательный съѣздъ избираетъ выборщиковъ въ Избирательное Собраніе, созываемое въ городѣ Холмѣ, Люблинской губерніи, подъ предсѣдательствомъ Предсѣдателя Съѣзда Мировыхъ Судей, по назначенію Министра Юстиціи.

378. Избирательное Собраніе образуется изъ сорока выборщиковъ. Общее число сихъ выборщиковъ распредѣляется Варшавскимъ Генералъ-Губернаторомъ между съѣздами уполно-

мочепныхъ въ соотвѣтствіе съ общимъ количествомъ прихожанъ каждаго уѣзда.

379. Выборы уполномоченныхъ на приходскихъ собраніяхъ производятся способомъ, избраннымъ самимъ собраніемъ, при чемъ получившіе большинство голосовъ въ порядкѣ ихъ старшинства считаются избранными въ уполномоченные. Выборы на съѣздахъ уполномоченныхъ производятся порядкомъ, указаннымъ въ статьяхъ 324—326.

380. Избраніе Члена Государственной Думы въ Холмскомъ Избирательномъ Собраніи производится съ соблюденіемъ общихъ, установленныхъ по сему предмету, правилъ (ст. 349 и слѣд.).

РАЗДѢЛЪ ТРЕТІЙ (по Прод. 1910 г.).

О производствѣ выборовъ отъ населенія Великаго Княжества Финляндскаго.

381. Члены Государственной Думы отъ населенія Великаго Княжества Финляндскаго избираются на основаніи Раздѣла I сего Положенія, съ измѣненіями и дополненіями, изложенными въ нижеслѣдующихъ (382—385) статьяхъ.

382. Члены Государственной Думы отъ населенія Великаго Княжества Финляндскаго избираются Финляндскимъ Сеймомъ изъ числа лицъ, имѣющихъ право участія въ сеймовыхъ выборахъ и удовлетворяющихъ требованіямъ, означеннымъ ниже въ статьяхъ 383 и 384. Подробныя правила о порядкѣ избранія означенныхъ Членовъ Государственной Думы устанавливаются Сеймомъ.

383. Въ Великомъ Княжествѣ Финляндскомъ не могутъ быть избираемы въ Члены Государственной Думы, сверхъ

лицъ, указанныхъ въ статьяхъ 9—11: 1) подвергшіеся суду за преступныя дѣянія, влекущія за собою, на основаніи мѣстнаго Уголовнаго Уложенія, заключеніе въ смирительномъ домѣ или признаніе виновнаго лишеннымъ гражданскаго довѣрія, либо недостойнымъ состоять на службѣ края, когда они судебными приговорами не оправданы, хотя бы послѣ состоявшагося осужденія они и были освобождены отъ наказанія за давностью, силою Всемилостивѣйшаго манифеста или особаго Высочайшаго повелѣнія; 2) отстраненные по приговорамъ судебныхъ установленій Великаго Княжества отъ исполненія службы—въ теченіе трехъ лѣтъ со времени отстраненія, хотя бы они и были освобождены отъ сего наказанія за давностью, силою Всемилостивѣйшаго манифеста или особаго Высочайшаго повелѣнія, и 3) обвиняемые въ преступныхъ дѣяніяхъ, означенныхъ въ пунктѣ 1 сей (383) статьи или влекущихъ за собою отстраненіе отъ исполненія службы.

384. Въ Члены Государственной Думы не могутъ быть избираемы лица, не знающія русскаго языка.

385. Выборныя производства Сейма (ст. 382, по сему Прод.), а равно жалобы на неправильности произведенныхъ имъ выборовъ и объясненія по этимъ жалобамъ Тальмана Сейма, представляются на русскомъ языкѣ, въ мѣсячный по производствѣ выборовъ срокъ, Финляндскому Генералъ-Губернатору, который представляетъ списокъ лицъ, избранныхъ въ Члены Государственной Думы, Правительствующему Сенату для распубликованія во всеобщее свѣдѣніе, а выборныя производства, жалобы и объясненія препровождаетъ въ Государственную Думу.

ПРИЛОЖЕНІЯ.

Приложеніе къ статьѣ 5.

Росписаніе числа Членовъ Государственной Думы.

ГУБЕРНІИ, ОБЛАСТИ И ГОРОДА.	Число Членовъ Государственной Думы.	ГУБЕРНІИ, ОБЛАСТИ И ГОРОДА.	Число Членовъ Государственной Думы.
I. По Европейской Россіи.			
1. Архангельская	2	25. Нижегородская	7
2. Астраханская	4	26. Новгородская	6
3. Бессарабская	9	27. Олонецкая	3
4. Виленская:		28. Оренбургская	6
отъ русскаго населенія	2	29. Орловская	9
отъ прочаго населенія	5	30. Пензенская	6
5. Витебская	6	31. Пермская	9
6. Владимірская	6	32. Подольская	13
7. Вологодская	5	33. Полтавская	12
8. Волынская	13	34. Псковская	5
9. Воронежская	12	35. Рязанская	8
10. Вятская	8	36. Самарская	13
11. Гродненская	7	37. С.-Петербургская:	
12. Область войска Донского	12	отъ города С.-Петербурга	6 [3]
13. Екатеринославская	10	отъ прочихъ городовъ и отъ уѣздовъ	4
14. Казанская	10	38. Саратовская	11
15. Калужская	5	39. Симбирская	6
16. Кіевская:		40. Смоленская	6
отъ города Кіева	2 [1]	41. Ставропольская	3
отъ прочихъ городовъ и отъ уѣздовъ	13	42. Таврическая	6
17. Ковенская:		43. Тамбовская	12
отъ русскаго населенія	1	44. Тверская	8
отъ прочаго населенія	5	45. Тульская	6
18. Костромская	6	46. Уфимская	8
19. Курляндская	3	47. Харьковская	11
20. Курская	11	48. Херсонская:	
21. Лифляндская:		отъ города Одессы	2 [1]
отъ города Риги	2 [1]	отъ прочихъ городовъ и отъ уѣздовъ	10
отъ прочихъ городовъ и отъ уѣздовъ	4	49. Черниговская	10
22. Минская	9	50. Эстляндская	3
23. Могилевская	7	51. Ярославская	5
24. Московская:			
отъ города Москвы	4 [2]	Итого по Европейской Россіи	403
отъ прочихъ городовъ и отъ уѣздовъ	6		

1) По одному отъ каждаго разряда избирателей.
2) По два отъ каждаго разряда избирателей.
3) По три отъ каждаго разряда избирателей.

ГУБЕРНІИ, ОБЛАСТИ И ГОРОДА.	Число Членовъ Государственной Думы.
II. По губерніямъ Царства Польскаго.	
52. Варшавская:	
отъ города Варшавы . . .	2 [1]
отъ прочихъ городовъ и отъ уѣздовъ	1
53. Калишская	1
54. Кѣлецкая	1
55. Ломжинская	1
56. Люблинская	1
57. Петроковская:	
отъ города Лодзи	1
отъ прочихъ городовъ и отъ уѣздовъ	1
58. Плоцкая	1
59. Радомская	1
60. Сувалкская	1
61. Сѣдлецкая	1
62. Отъ православнаго населенія Люблинской и Сѣдлецкой губерній	1
Итого по губерніямъ Царства Польскаго .	14
III. По Кавказскому краю.	
63. Отъ войскового населенія Кубанскаго казачьяго войска	1
64. Отъ войскового населенія Терскаго казачьяго войска	1
65. Отъ населенія Кубанской и Терской областей, не принадлежащаго къ числу казаковъ, и отъ населенія Черноморской губерніи . .	1
66. Отъ Тифлисской губерніи .	1
67. Отъ Кутаисской губерніи .	1
68. Отъ губерній: Бакинской, Елисаветпольской и Эриванской	2
69. Отъ Карсской и Батумской областей и Сухумскаго округа	1
70. Отъ Дагестанской области и Закатальскаго округа . .	1
71. Отъ русскаго населенія Закавказья	1
Итого по Кавказскому краю	10
IV. По Азіатской Россіи.	
72. Тобольская	3
73. Томская	4
74. Иркутская	1
75. Енисейская	1
76. Забайкальская область:	
отъ войскового населенія Забайкальскаго казачьяго войска	1
отъ прочаго населенія . .	1
77. Амурская:	
отъ городского и сельскаго населенія, не принадлежащаго къ числу инородцевъ и казаковъ	1
78. Приморская:	
отъ городского и сельскаго населенія, не принадлежащаго къ числу инородцевъ и казаковъ	1
79. Отъ войскового населенія Уральскаго казачьяго войска	1
80. Отъ войскового населенія Амурскаго и Уссурійскаго казачьихъ войскъ	1
Итого по Азіатской Россіи	15
Всего по Имперіи . .	442

1) Въ томъ числѣ одинъ отъ русскаго населенія.

Приложеніе къ статьѣ 8.

Росписаніе числа губернскихъ выборщиковъ.

Наименованіе губерній и уѣздовъ.	Число выборщиковъ.	Въ томъ числѣ:					
		отъ съѣзда уполномоченныхъ отъ волостей.		отъ съѣзда землевладѣльцевъ.	отъ 1-го съѣзда городскихъ избирателей.	отъ 2-го съѣзда городскихъ избирателей.	отъ губернск. съѣзда уполномоченныхъ отъ рабочихъ.
1. Архангельская.							
Архангельскій . .	11	1		8		2	
Александровскій .	4	1		2		1	
Кемскій	4	1		2		1	
Мезенскій . . .	6	1		4		1	
Онежскій	4	1		2		1	
Печорскій . . .	4	1		2		1	
Пинежскій	4	1		2		1	
Холмогорскій . . .	4	1		2		1	
Шенкурскій . . .	4	1		2		1	
	46	9		26		10	1
2. Астраханская.		отъ волостей.	отъ съѣзда уполномоченныхъ отъ станицъ.				
Астраханскій . . .	13	1		2	7	3	
Енотаевскій . . .	7	1		3	2	1	
Красноярскій . . .	6	1		2	2	1	
Царевскій	7	1		2	3	1	
Черноярскій . . .	7	1		3	2	1	
	46	5	5	12	16	7	1
3. Бессарабская.							
Кишиневскій . .	18	2		9	5	2	
Аккерманскій . .	13	5		6	1	1	
Бендерскій	11	3		6	1	1	
Бѣлецкій	15	2		11	1	1	
Измаильскій . . .	16	3 [1]		8	3	2	
Оргѣевскій . . .	14	2		9	2	1	
Сорокскій	13	2		8	2	1	
Хотинскій	15	4		9	1	1	
	115	23		66	16	10	—
4. Виленская.							
Виленскій	15	3		6	4	2	
Вилейскій	10	2		6	1	1	
Дисненскій . . .	10	2		6	1	1	
Лидскій	10	2		6	1	1	
Ошмянскій . . .	11	3		6	1	1	
Свѣнцянскій . . .	8	3		3	1	1	
Троскій	11	4		5	1	1	
	76	19		38	10	8	1
5. Витебская.							
Витебскій	13	4		4	3	2	
Велижскій . . .	13	3		8	1	1	
Городокскій . .	11	4		5	1	1	
Двинскій	10	2		4	2	2	
Дриссенскій . . .	7	2		3	1	1	
Лепельскій	9	4		3	1	1	
Люцинскій	7	1		4	1	1	
Невельскій . .	9	2		5	1	1	
Полоцкій	11	4		5	1	1	
Рѣжицкій	7	2		3	1	1	
Себежскій	9	3		4	1	1	
	106	31		48	14	13	—

[1]) По Измаильскому уѣзду уполномоченные избираются сельскими общинами.

Наименованіе губерній и уѣздовъ.	Число выборщиковъ.	Въ томъ числѣ: отъ съѣзда уполномоченныхъ отъ волостей.	отъ съѣзда землевладѣльцевъ.	отъ 1-го съѣзда городскихъ избирателей.	отъ 2-го съѣзда городскихъ избирателей.	отъ губернск. съѣзда уполномоченныхъ отъ рабочихъ.
6. Владимірская.						
Владимірскій	9	1	3	3	2	
Александровскій	6	1	3	1	1	
Вязниковскій	6	1	3	1	1	
Гороховецкій	6	1	3	1	1	
Ковровскій	6	1	3	1	1	
Меленковскій	6	1	3	1	1	
Муромскій	5	1	2	1	1	
Переяславскій	6	1	3	1	1	
Покровскій	7	1	3	2	1	
Судогодскій	6	1	3	1	1	
Суздальскій	6	1	3	1	1	
Шуйскій	7	1	2	3	1	
Юрьевскій	7	1	4	1	1	
	89	13	38	18	14	6
7. Вологодская.						
Вологодскій	11	2	4	3	2	
Вельскій	6	2	2	1	1	
Грязовецкій	7	2	3	1	1	
Кадниковскій	13	2	9	1	1	
Никольскій	7	3	2	1	1	
Сольвычегодскій	6	2	2	1	1	
Тотемскій	6	2	2	1	1	
Устьсысольскій	7	1	4	1	1	
Устюжскій	7	2	2	2	1	
Яренскій	5	1	2	1	1	
	75	19	32	13	11	—
8. Волынская.						
Житомірскій	22	5	12	3	2	
Владиміръ-Волынскій	14	5	7	1	1	
Дубенскій	11	3	6	1	1	
Заславскій [1])	9	3	4	1	1	
Ковельскій	11	4	4	2	1	
Кременецкій	11	4	5	1	1	
Луцкій	15	4	9	1	1	
Новоградъ-Волынскій	18	4	11	2	1	

Наименованіе губерній и уѣздовъ	Число выборщиковъ.	Въ томъ числѣ: отъ съѣзда уполномоченныхъ отъ волостей.	отъ съѣзда землевладѣльцевъ.	отъ 1-го съѣзда городскихъ избирателей.	отъ 2-го съѣзда городскихъ избирателей.	отъ губернск. съѣзда уполномоченныхъ отъ рабочихъ.
Овручскій	14	2	10	1	1	
Острожскій	9	2	5	1	1	
Ровенскій	12	2	6	2	2	
Староконстантиновскій	10	4	4	1	1	
	158	42	83	17	14	2
9. Воронежская.						
Воронежскій	15	3	7	3	2	
Бирюченскій	12	3	7	1	1	
Бобровскій	17	3	11	2	1	
Богучарскій	10	3	5	1	1	
Валуйскій	12	3	7	1	1	
Задонскій	7	2	3	1	1	
Землянскій	12	3	7	1	1	
Коротоякскій	8	3	3	1	1	
Нижнедѣвицкій	9	3	4	1	1	
Новохоперскій	12	3	7	1	1	
Острогожскій	14	3	9	1	1	
Павловскій	10	3	5	1	1	
	140	35	75	15	13	2
10. Вятская.						
Вятскій	11	1	4	4	2	
Глазовскій	15	3	9	2	1	
Елабужскій	9	1	5	2	1	
Котельническій	8	2	4	1	1	
Малмыжскій	7	2	3	1	1	
Нолинскій	7	1	4	1	1	
Орловскій	8	2	4	1	1	
Сарапульскій	10	3	4	2	1	
Слободскій	12	2	8	1	1	
Уржумскій	9	3	4	1	1	
Яранскій	9	3	4	1	1	
	109	23	53	17	12	4
11. Гродненская.						
Гродненскій	12	4	4	2	2	
Брестскій	17	5	8	2	2	

1) Переименованъ въ Изяславскій (Собр. Узак. 1910 г., ст. 250).

Наименованіе губерній и уѣздовъ.	Число выборщиковъ.	Въ томъ числѣ: отъ съѣзда уполномоченныхъ отъ волостей.	отъ съѣзда землевладѣльцевъ.	отъ 1-го съѣзда городскихъ избирателей.	отъ 2-го съѣзда городскихъ избирателей.	отъ губернск. съѣзда уполномоченныхъ отъ рабочихъ.
Бѣлостокскій	9	2	4	2	1	
Бѣльскій	9	3	4	1	1	
Волковыскій	9	3	4	1	1	
Кобринскій	17	6	9	1	1	
Пружанскій	12	6	4	1	1	
Слонимскій	13	7	4	1	1	
Соколкскій	7	2	3	1	1	
	107	38	44	12	11	2
12. Область войска Донского.		отъ съѣзда уполномочен. отъ волостей.	отъ ставицъ.			
Черкасскій округъ	13	1	2	4	4	2
Донецкій	21	1	3	15	1	1
Первый Донской	15	1	3	9	1	1
Второй Донской	10	1	3	4	1	1
Ростовскій	21	2	2	9	6	2
Сальскій	7	1	1	3	1	1
Таганрогскій	26	2	1	20	2	1
Усть-Медвѣдицкій	13	1	3	7	1	1
Хоперскій	13	1	2	8	1	1
	142	11	20	79	18	11	3
13. Екатеринославская.						
Екатеринославскій	15	1	7	5	2	
Александровскій	17	3	11	2	1	
Бахмутскій	11	2	7	1	1	
Верхнеднѣпровскій	13	2	9	1	1	
Маріупольскій	11	4	4	2	1	
Новомосковскій	14	3	9	1	1	
Павлоградскій	13	2	9	1	1	
Славяносербскій	10	1	6	2	1	
	108	18	62	15	9	4
14. Казанская.						
Казанскій	18	2	7	6	3	
Козьмодемьянскій	8	4	2	1	1	

Наименованіе губерній и уѣздовъ.	Число выборщиковъ.	Въ томъ числѣ: отъ съѣзда уполномоченныхъ отъ волостей.	отъ съѣзда землевладѣльцевъ.	отъ 1 го съѣзда городскихъ избирателей.	отъ 2-го съѣзда городскихъ избирателей.	отъ губернск. съѣзда уполномоченныхъ отъ рабочихъ.
Лапшевскій	11	2	7	1	1	
Мамадышскій	5	1	2	1	1	
Свіяжскій	9	2	5	1	1	
Спасскій	11	2	7	1	1	
Тетюшскій	7	2	3	1	1	
Царевококшайскій	7	3	2	1	1	
Цивильскій	9	4	3	1	1	
Чебоксарскій	9	4	3	1	1	
Чистопольскій	12	2	7	2	1	
Ядринскій	9	5	2	1	1	
	117	33	50	18	14	2
15. Калужская.						
Калужскій	9	1	3	3	2	
Боровскій	5	1	2	1	1	
Жиздринскій	10	2	5	2	1	
Козельскій	8	2	4	1	1	
Лихвинскій	6	1	3	1	1	
Малоярославецкій	5	1	2	1	1	
Медынскій	6	1	3	1	1	
Мещовскій	6	1	3	1	1	
Мосальскій	8	2	4	1	1	
Перемышльскій	6	1	3	1	1	
Тарусскій	6	1	3	1	1	
	77	14	35	14	12	2
16. Кіевская.						
Кіевскій	14	3	9	1	1	
Бердичевскій	10	2	5	2	1	
Васильковскій	10	3	3	2	2	
Звенигородскій	13	3	8	1	1	
Каневскій	13	3	8	1	1	
Липовецкій	9	3	4	1	1	
Радомысльскій	15	3	10	1	1	
Сквирскій	9	3	4	1	1	
Таращанскій	9	3	4	1	1	
Уманскій	13	4	5	2	2	
Черкасскій	16	3	9	2	2	
Чигиринскій	14	3	9	1	1	
	150	36	78	16	15	5

Наименованіе губерній и уѣздовъ.	Число выборщиковъ.	Въ томъ числѣ:				
		отъ съѣзда уполномоченныхъ отъ волостей.	отъ съѣзда землевладѣльцевъ.	отъ 1-го съѣзда городскихъ избирателей.	отъ 2-го съѣзда городскихъ избирателей.	отъ губернск. съѣзда уполномоченныхъ отъ рабочихъ.
17. Ковенская.						
Ковенскій	11	2	4	3	2	
Вилькомирскій	11	4	5	1	1	
Новоалександровскій	10	4	4	1	1	
Поневѣжскій	12	4	6	1	1	
Россіенскій	11	3	6	1	1	
Тельшевскій	9	3	4	1	1	
Шавельскій	11	3	6	1	1	
	75	23	35	9	8	—
18. Костромская.						
Костромской	10	2	4	2	2	
Буйскій	5	1	2	1	1	
Варнавинскій	8	2	4	1	1	
Ветлужскій	8	1	5	1	1	
Галичскій	6	1	3	1	1	
Кинешемскій	8	1	5	1	1	
Кологривскій	7	1	4	1	1	
Макарьевскій	8	2	4	1	1	
Нерехтскій	9	2	5	1	1	
Солигаличскій	4	1	1	1	1	
Чухломскій	4	1	1	1	1	
Юрьевецкій	8	2	4	1	1	
	90	17	42	13	13	5
19. Курляндская.						
Добленскій	7	2	2	2	1	
Баускій	5	1	2	1	1	
Виндавскій	6	1	2	2	1	
Газенпотскій	6	1	3	1	1	
Гольдингенскій	5	1	2	1	1	
Гробинскій	8	1	2	3	2	
Илукстскій	6	1	3	1	1	
Тальсенскій	6	1	3	1	1	
Туккумскій	6	1	3	1	1	
Фридрихштадтскій	5	1	2	1	1	
	62	11	24	14	11	2

Наименованіе губерній и уѣздовъ.	Число выборщиковъ.	Въ томъ числѣ:				
		отъ съѣзда уполномоченныхъ отъ волостей	отъ съѣзда землевладѣльцевъ.	отъ 1 го съѣзда городскихъ избирателей.	отъ 2-го съѣзда городскихъ избирателей.	отъ губернск. съѣзда уполномоченныхъ отъ рабочихъ.
20. Курская.						
Курскій	13	2	6	3	2	
Бѣлгородскій	9	2	5	1	1	
Грайворонскій	11	3	6	1	1	
Дмитріевскій	10	2	6	1	1	
Корочанскій	9	3	4	1	1	
Льговскій	7	1	4	1	1	
Новооскольскій	9	3	4	1	1	
Обоянскій	9	3	4	1	1	
Путивльскій	9	1	6	1	1	
Рыльскій	7	1	4	1	1	
Старооскольскій	9	2	5	1	1	
Суджанскій	9	2	5	1	1	
Тимскій	7	2	3	1	1	
Фатежскій	7	2	3	1	1	
Щигровскій	10	2	6	1	1	
	137	31	71	17	16	2
21. Лифляндская.						
Рижскій	7	1	4	1	1	
Валкскій	9	2	5	1	1	
Венденскій	9	2	5	1	1	
Верроскій	8	1	5	1	1	
Вольмарскій	10	2	6	1	1	
Перновскій	7	1	4	1	1	
Феллинскій	7	1	4	1	1	
Эзельскій	7	1	4	1	1	
Юрьевскій	11	1	6	2	2	
	78	12	43	10	10	3
22. Минская.						
Минскій	12	2	5	3	2	
Бобруйскій	22	6	12	2	2	
Борисовскій	17	5	10	1	1	
Игуменскій	12	4	6	1	1	
Мозырскій	16	4	10	1	1	
Новогрудскій	12	4	6	1	1	
Пинскій	13	5	6	1	1	
Рѣчицкій	18	6	10	1	1	
Слуцкій	13	5	6	1	1	
	137	41	71	12	11	2

Наименованіе губерній и уѣздовъ.	Число выборщиковъ.	Въ томъ числѣ: отъ съѣзда уполномоченныхъ отъ волостей.	отъ съѣзда землевладѣльцевъ.	отъ 1-го съѣзда городскихъ избирателей.	отъ 2-го съѣзда городскихъ избирателей.	отъ губернск. съѣзда уполномоченныхъ отъ рабочихъ.
23. Могилевская.						
Могилевскій	14	3	6	3	2	
Быховскій	11	3	6	1	1	
Гомельскій	15	4	9	1	1	
Горецкій	10	3	5	1	1	
Климовичскій	9	3	4	1	1	
Мстиславскій	10	3	5	1	1	
Оршанскій	10	3	5	1	1	
Рогачевскій	12	4	6	1	1	
Сѣнницкій	12	3	7	1	1	
Чаусскій	10	3	5	1	1	
Чериковскій	11	3	6	1	1	
	125	35	64	13	12	1
24. Московская.						
Московскій	9	1	5	2	1	
Богородскій	11	2	6	2	1	
Бронницкій	8	2	4	1	1	
Верейскій	4	1	1	1	1	
Волоколамскій	6	1	3	1	1	
Дмитровскій	6	1	3	1	1	
Звенигородскій	6	1	3	1	1	
Клинскій	7	1	4	1	1	
Коломенскій	7	1	4	1	1	
Можайскій	4	1	1	1	1	
Подольскій	6	1	3	1	1	
Рузскій	4	1	1	1	1	
Серпуховскій	7	1	4	1	1	
	94	15	42	15	13	9
25. Нижегородская.						
Нижегородскій	12	2	4	4	2	
Ардатовскій	10	1	7	1	1	
Арзамасскій	7	2	3	1	1	
Балахнинскій	7	1	3	2	1	
Васильсурскій	9	2	5	1	1	
Горбатовскій	9	2	5	1	1	
Княгининскій	8	2	4	1	1	
Лукояновскій	10	3	5	1	1	
Макарьевскій	9	2	5	1	1	
Семеновскій	7	2	3	1	1	
Сергачскій	10	2	6	1	1	
	100	21	50	15	12	2
26. Новгородская.						
Новгородскій	15	2	8	3	2	
Боровичскій	12	2	8	1	1	
Бѣлозерскій	7	1	4	1	1	
Валдайскій	9	1	6	1	1	
Демьянскій	6	1	3	1	1	
Кирилловскій	7	2	3	1	1	
Крестецкій	8	1	5	1	1	
Старорусскій	9	2	5	1	1	
Тихвинскій	8	1	5	1	1	
Устюженскій	7	1	4	1	1	
Череповецкій	8	2	4	1	1	
	98	16	55	13	12	2
27. Олонецкая.						
Петрозаводскій	11	3	3	3	2	
Вытегорскій	9	2	5	1	1	
Каргопольскій	9	4	3	1	1	
Лодейнопольскій	10	2	6	1	1	
Олонецкій	7	2	3	1	1	
Повѣнецкій	7	2	3	1	1	
Пудожскій	7	2	3	1	1	
	60	17	26	9	8	—
28. Оренбургская.		отъ съѣзда уполномоч.				
		отъ волостей.	отъ сталицъ.			
Оренбургскій	25	2	2	16	3	2
Верхнеуральскій	11	2	2	5	1	1

Наименованіе губерній и уѣздовъ.	Число выборщиковъ.	Въ томъ числѣ:					
		отъ съѣзда уполномоченныхъ отъ волостей.		отъ съѣзда землевладѣльцевъ.	отъ 1-го съѣзда городскихъ избирателей.	отъ 2-го съѣзда городскихъ избирателей.	отъ губернск. съѣзда уполномоченныхъ отъ рабочихъ.
		отъ съѣзда уполномочен. отъ волостей.	отъ съѣзда уполномочен. отъ станицъ.				
Орскій	8	2	1	3	1	1	
Троицкій	8	1	2	3	1	1	
Челябинскій	13	4	2	5	1	1	
29. Орловская.	66	11	9	32	7	6	1
Орловскій	12	2		4	4	2	
Болховскій	9	2		5	1	1	
Брянскій	11	2		6	2	1	
Дмитровскій	7	2		3	1	1	
Елецкій	11	2		6	2	1	
Карачевскій	8	2		4	1	1	
Кромскій	7	2		3	1	1	
Ливенскій	11	2		7	1	1	
Малоархангельскій	10	2		6	1	1	
Мценскій	7	1		4	1	1	
Сѣвскій	9	2		5	1	1	
Трубчевскій	9	2		5	1	1	
30. Пензенская.	113	23		58	17	13	2
Пензенскій	11	2		6	2	1	
Городищенскій	10	2		6	1	1	
Инсарскій	10	3		5	1	1	
Керенскій	7	2		3	1	1	
Краснослободскій	7	3		2	1	1	
Мокшанскій	11	2		7	1	1	
Наровчатскій	6	2		2	1	1	
Нижнеломовскій	8	2		4	1	1	
Саранскій	9	2		5	1	1	
Чембарскій	11	2		7	1	1	
31. Пермская.	92	22		47	11	10	2
Пермскій	14	1		8	3	2	
Верхотурскій	11	1		7	2	1	
Екатеринбургскій	14	2		8	3	1	
Ирбитскій	6	2		2	1	1	
Камышловскій	7	3		2	1	1	
Красноуфимскій	12	2		8	1	1	
Кунгурскій	6	2		2	1	1	
Осинскій	8	3		3	1	1	
Оханскій	11	3		6	1	1	
Соликамскій	12	2		8	1	1	
Чердынскій	7	2		3	1	1	
Шадринскій	7	3		2	1	1	
32. Подольская.	120	26		59	17	13	5
Каменецъ-Подольскій	11	3		4	2	2	
Балтскій	20	6		12	1	1	
Брацлавскій	14	3		9	1	1	
Винницкій	16	4		8	2	2	
Гайсинскій	10	4		4	1	1	
Летичевскій	11	3		6	1	1	
Литинскій	10	3		5	1	1	
Могилевскій	11	3		5	2	1	
Ольгопольскій	11	4		5	1	1	
Проскуровскій	12	3		6	2	1	
Ушицкій	11	3		6	1	1	
Ямпольскій	11	3		6	1	1	
33. Полтавская.	150	42		76	16	14	2
Полтавскій	14	1		9	2	2	
Гадячскій	8	2		4	1	1	
Золотоношскій	13	2		9	1	1	
Зѣньковскій	8	1		5	1	1	
Кобелякскій	12	2		8	1	1	
Константиноградскій	10	2		6	1	1	
Кременчугскій	13	1		9	2	1	
Лохвицкій	9	1		6	1	1	
Лубенскій	8	1		5	1	1	
Миргородскій	9	1		6	1	1	
Переяславскій	10	1		7	1	1	
Пирятинскій	10	2		6	1	1	

Наименованіе губерній и уѣздовъ.	Число выборщиковъ.	Въ томъ числѣ:				
		отъ съѣзда уполномоченныхъ отъ волостей.	отъ съѣзда землевладѣльцевъ.	отъ 1-го съѣзда городскихъ избирателей.	отъ 2-го съѣзда городскихъ избирателей.	отъ губернск. съѣзда уполномоченныхъ отъ рабочихъ.
Прилукскій	10	2	6	1	1	
Роменскій	10	1	7	1	1	
Хорольскій	10	1	7	1	1	
	155	21	100	17	16	1
34. Псковская.						
Псковскій	11	3	4	3	1	
Великолуцкій	10	2	6	1	1	
Новоржевскій	7	1	4	1	1	
Опочецкій	8	2	4	1	1	
Островскій	8	2	4	1	1	
Порховскій	10	2	6	1	1	
Торопецкій	9	1	6	1	1	
Холмскій	7	1	4	1	1	
	70	14	38	10	8	—
35. Рязанская.						
Рязанскій	12	2	6	2	2	
Данковскій	8	2	4	1	1	
Егорьевскій	6	1	2	2	1	
Зарайскій	7	2	3	1	1	
Касимовскій	9	2	5	1	1	
Михайловскій	9	3	4	1	1	
Пронскій	7	2	3	1	1	
Раненбургскій	9	2	5	1	1	
Ряжскій	9	2	5	1	1	
Сапожковскій	10	2	6	1	1	
Скопинскій	8	2	4	1	1	
Спасскій	9	2	5	1	1	
	104	24	52	14	13	1
36. Самарская.						
Самарскій	19	4	7	6	2	
Бугульминскій	17	5	10	1	1	
Бугурусланскій	20	5	12	2	1	
Бузулукскій	20	5	13	1	1	
Николаевскій	21	5	14	1	1	
Новоузенскій	18	5	11	1	1	
Ставропольскій	15	4	9	1	1	
	131	33	76	13	8	1

Наименованіе губерній и уѣздовъ.	Число выборщиковъ.	Въ томъ числѣ:				
		отъ съѣзда уполномоченныхъ отъ волостей.	отъ съѣзда землевладѣльцевъ.	отъ 1-го съѣзда городскихъ избирателей.	отъ 2-го съѣзда городскихъ избирателей.	отъ губернск. съѣзда уполномоченныхъ отъ рабочихъ.
37. С.-Петербургская.						
С.-Петербургскій	12	1	5	4	2	
Гдовскій	8	1	5	1	1	
Лужскій	8	1	5	1	1	
Новоладожскій	6	1	3	1	1	
Петергофскій	10	1	3	4	2	
Царскосельскій	7	1	3	2	1	
Шлиссельбургскій	5	1	2	1	1	
Ямбургскій	8	1	5	1	1	
	70	8	31	15	10	6
38. Саратовская.						
Саратовскій	19	2	9	6	2	
Аткарскій	15	3	10	1	1	
Балашовскій	15	3	10	1	1	
Вольскій	10	2	6	1	1	
Камышинскій	11	5	3	2	1	
Кузнецкій	9	2	5	1	1	
Петровскій	14	3	9	1	1	
Сердобскій	14	3	9	1	1	
Хвалынскій	10	3	5	1	1	
Царицынскій	8	1	2	3	2	
	127	27	68	18	12	2
39. Симбирская.						
Симбирскій	13	2	6	3	2	
Алатырскій	8	2	4	1	1	
Ардатовскій	11	3	6	1	1	
Буинскій	9	3	4	1	1	
Карсунскій	13	3	8	1	1	
Курмышскій	9	2	5	1	1	
Сенгилеевскій	7	1	4	1	1	
Сызранскій	9	1	6	1	1	
	80	17	43	10	9	1

Наименованіе губерній и уѣздовъ.	Число выборщиковъ.	Въ томъ числѣ:				
		отъ съѣзда уполномоченныхъ отъ волостей.	отъ съѣзда землевладѣльцевъ.	отъ 1-го съѣзда городскихъ избирателей.	отъ 2-го съѣзда городскихъ избирателей.	отъ губернск. съѣзда уполномоченныхъ отъ рабочихъ.
40. Смоленская.						
Смоленскій	9	1	3	3	2	
Бѣльскій	12	1	9	1	1	
Вяземскій	6	1	3	1	1	
Гжатскій	6	1	3	1	1	
Дорогобужскій	7	1	4	1	1	
Духовщинскій	7	2	3	1	1	
Ельнинскій	9	2	5	1	1	
Краснинскій	6	1	3	1	1	
Порѣчскій	8	2	4	1	1	
Рославльскій	11	2	7	1	1	
Сычевскій	6	1	3	1	1	
Юхновскій	7	1	4	1	1	
	95	16	51	14	13	1
41. Ставропольская.						
Ставропольскій	10	2	6		2	
Александровскій	8	3	4		1	
Медвѣженскій	11	4	6		1	
Благодаренскій	9	4	4		1	
Прасковейскій [1])	7	2	4		1	
	45	15	24		6	—
42. Таврическая.						
Симферопольскій	13	2	5	4	2	
Бердянскій	11	4	4	2	1	
Днѣпровскій	15	3	10	1	1	
Евпаторійскій	8	2	4	1	1	
Мелитопольскій	15	4	9	1	1	
Перекопскій	7	1	4	1	1	
Ялтинскій	6	1	3	1	1	
Ѳеодосійскій	10	1	6	2	1	
	86	18	45	13	9	1
43. Тамбовская.						
Тамбовскій	18	3	10	3	2	
Борисоглѣбскій	12	3	7	1	1	

Наименованіе губерній и уѣздовъ	Число выборщиковъ.	Въ томъ числѣ:				
		отъ съѣзда уполномоченныхъ отъ волостей.	отъ съѣзда землевладѣльцевъ.	отъ 1-го съѣзда городскихъ избирателей.	отъ 2-го съѣзда городскихъ избирателей.	отъ губернск. съѣзда уполномоченныхъ отъ рабочихъ.
Елатомскій	8	1	5	1	1	
Кирсановскій	14	3	9	1	1	
Козловскій	12	3	7	1	1	
Лебедянскій	7	2	3	1	1	
Липецкій	7	2	3	1	1	
Моршанскій	11	2	7	1	1	
Спасскій	5	1	2	1	1	
Темниковскій	8	1	5	1	1	
Усманскій	10	3	5	1	1	
Шацкій	11	2	7	1	1	
	125	26	70	14	13	2
44. Тверская.						
Тверской	9	1	2	4	2	
Бѣжецкій	11	2	7	1	1	
Весьегонскій	9	2	5	1	1	
Вышневолоцкій	10	2	6	1	1	
Зубцовскій	8	2	4	1	1	
Калязинскій	7	2	3	1	1	
Кашинскій	6	1	3	1	1	
Корчевскій	8	2	4	1	1	
Новоторжскій	8	2	4	1	1	
Осташковскій	10	2	6	1	1	
Ржевскій	8	2	4	1	1	
Старицкій	10	2	6	1	1	
	106	22	54	15	13	2
45. Тульская.						
Тульскій	11	1	4	4	2	
Алексинскій	5	1	2	1	1	
Богородицкій	9	2	5	1	1	
Бѣлевскій	5	1	2	1	1	
Веневскій	5	1	2	1	1	
Епифанскій	10	2	6	1	1	
Ефремовскій	10	2	6	1	1	
Каширскій	6	1	3	1	1	
Крапивенскій	6	1	3	1	1	
Новосильскій	10	2	6	1	1	
Одоевскій	6	1	3	1	1	
Чернскій	7	1	4	1	1	
	92	16	46	15	13	2

1) Переименованъ въ Святокрестовскій (Собр. Узак. 1911 г., ст. 170).

Наименованіе губерній и уѣздовъ.	Число выборщиковъ.	Въ томъ числѣ:					
		отъ съѣзда уполномоченныхъ отъ волостей.	отъ съѣзда землевладѣльцевъ.	отъ 1-го съѣзда городскихъ избирателей.	отъ 2-го съѣзда городскихъ избирателей.	отъ губернск. съѣзда уполномоченныхъ отъ рабочихъ.	
46. Уфимская.							
Уфимскій	29	7	16	4	2		
Бѣлебеевскій	16	3	11	1	1		
Бирскій	14	3	9	1	1		
Златоустовскій	14	7	4	2	1		
Мензелинскій	15	3	9	2	1		
Стерлитамакскій	19	7	9	2	1		
	110	30	58	12	7	3	
47. Харьковская.							
Харьковскій	15	2	5	6	2		
Ахтырскій	8	2	4	1	1		
Богодуховскій	10	3	5	1	1		
Валковскій	10	3	5	1	1		
Волчанскій	12	3	7	1	1		
Зміевскій	12	3	7	1	1		
Изюмскій	15	3	10	1	1		
Купянскій	13	3	8	1	1		
Лебединскій	10	3	5	1	1		
Старобѣльскій	13	3	8	1	1		
Сумскій	12	2	7	2	1		
	134	30	71	17	12	4	
48. Херсонская.							
Херсонскій	29	4	16	6	3		
Александрійскій	19	5	12	1	1		
Ананіевскій	16	2	12	1	1		
Елисаветградскій	27	5	17	3	2		
Одесскій	14	2	9	2	1		
Тираспольскій	14	2	10	1	1		
	123	20	76	14	9	4	
49. Черниговская.							
Черниговскій	10	2	4	2	2		
Борзненскій	6	1	3	1	1		
Глуховскій	8	2	4	1	1		
Городнянскій	9	2	5	1	1		
Козелецкій	8	2	4	1	1		
Конотопскій	8	2	4	1	1		
Кролевецкій	7	2	3	1	1		
Мглинскій	10	1	7	1	1		
Новгородъ-Сѣверскій	9	2	5	1	1		
Новозыбковскій	8	2	4	1	1		
Нѣжинскій	10	2	4	2	2		
Остерскій	6	1	3	1	1		
Сосницкій	9	2	5	1	1		
Стародубскій	11	2	7	1	1		
Суражскій	6	1	3	1	1		
	127	26	65	17	17	2	
50. Эстляндская.							
Ревельскій	15	2	7	4	2		
Везенбергскій	11	2	7	1	1		
Вейсенштейнскій	8	1	5	1	1		
Гапсальскій	10	1	7	1	1		
	46	6	26	7	5	2	
51. Ярославская.							
Ярославскій	12	2	3	5	2		
Даниловскій	5	1	2	1	1		
Любимскій	6	1	3	1	1		
Мологскій	8	1	5	1	1		
Мышкинскій	7	1	4	1	1		
Пошехонскій	8	1	5	1	1		

Наименованіе губерній и уѣздовъ.	Число выборщиковъ.	Въ томъ числѣ:					
		отъ съѣзда уполномоченныхъ отъ волостей.	отъ съѣзда земледѣльцевъ.	отъ 1-го съѣзда городскихъ избирателей.	отъ 2-го съѣзда городскихъ избирателей.	отъ губернск. съѣзда уполномоченныхъ отъ рабочихъ.	
Романово-Борисоглѣбскій	7	1	4	1	1		
Ростовскій	9	2	4	2	1		
Рыбинскій	7	1	3	2	1		
Угличскій	6	1	3	1	1		
	77	12	36	16	11	2	
52. Тобольская.							
Тобольскій	7	1	4		2		
Ишимскій	6	1	4		1		
Курганскій	4	1	2		1		
Тарскій	3	1	1		1		
Туринскій	3	1	1		1		
Тюкалинскій	7	1	5		1		

Наименованіе губерній и уѣздовъ.	Число выборщиковъ.	Въ томъ числѣ:				
		отъ съѣзда уполномоченныхъ отъ волостей.	отъ съѣзда земледѣльцевъ.	отъ 1-го съѣзда городскихъ избирателей.	отъ 2-го съѣзда городскихъ избирателей.	отъ губернск. съѣзда уполномоченныхъ отъ рабочихъ.
Тюменскій	7	1	5	1		
Ялуторовскій	3	1	1	1		
Березовскій	3	1	1	1		
Сургутскій	3	1	1	1		
	46	10	25	11	—	
53. Томская.						
Томскій	13	2	8	3		
Барнаульскій	9	2	6	1		
Бійскій	7	2	4	1		
Змѣиногорскій	4	2	1	1		
Каинскій	4	1	2	1		
Кузнецкій	3	1	1	1		
Маріинскій	5	1	3	1		
	45	11	25	9	—	

Приложеніе къ статьѣ 28.

Росписаніе количества земли, дающаго право на участіе въ съѣздѣ землевладѣльцевъ.

Наименованіе губерній и уѣздовъ.	Количество дес. земли.
1. Архангельская.	
Архангельскій	500
Александровскій	600
Кемскій	500
Мезенскій	600
Онежскій	500
Печорскій	600
Пинежскій	600
Холмогорскій	450
Шенкурскій	450
2. Астраханская.	
Астраханскій	525
Енотаевскій	500
Красноярскій	725
Царевскій	375
Черноярскій	525
3. Бессарабская.	
Кишиневскій	200
Аккерманскій	300
Бендерскій	300
Бѣлецкій	200
Измаильскій	300
Оргѣевскій	200
Сорокскій	175
Хотинскій	150
4. Виленская.	
Для всѣхъ уѣздовъ	300
5. Витебская.	
Витебскій	200
Велижскій	300
Городокскій	300
Двинскій	150
Дриссенскій	200
Лепельскій	200
Люцинскій	200
Невельскій	200
Полоцкій	200
Рѣжицкій	150
Себежскій	300
6. Владимірская.	
Владимірскій	250
Александровскій	250
Вязниковскій	225
Гороховецкій	225
Ковровскій	250
Меленковскій	250
Муромскій	225
Переяславскій	225
Покровскій	225
Судогодскій	225
Суздальскій	200
Шуйскій	250
Юрьевскій	200
7. Вологодская.	
Вологодскій	250
Вельскій	475
Грязовецкій	250
Кадниковскій	325
Никольскій	475

НАИМЕНОВАНІЕ ГУБЕРНІЙ И УѢЗДОВЪ.	Количество дес. земли.
Сольвычегодскій	400
Тотемскій	425
Устьсысольскій	700
Устюжскій	475
Яренскій	800
8. Волынская.	
Житомірскій	200
Владиміръ-Волынскій	250
Дубенскій	200
Заславскій [1])	100
Ковельскій	300
Кременецкій	200
Луцкій	300
Новоградъ-Волынскій	250
Овручскій	500
Острожскій	200
Ровенскій	300
Староконстантиновскій	150
9. Воронежская.	
Воронежскій	150
Бирюченскій	200
Бобровскій	150
Богучарскій	250
Валуйскій	200
Задонскій	150
Землянскій	125
Коротоякскій	250
Нижнедѣвицкій	150
Новохоперскій	250
Острогожскій	250
Павловскій	200
10. Вятская.	
Вятскій	325
Глазовскій	400
Елабужскій	250
Котельническій	325
Малмыжскій	250
Нолинскій	225
Орловскій	350
Сарапульскій	250
Слободскій	475
Уржумскій	250
Яранскій	250

НАИМЕНОВАНІЕ ГУБЕРНІЙ И УѢЗДОВЪ.	Количество дес. земли.
11. Гродненская.	
Гродненскій	200
Брестскій	250
Бѣлостокскій	200
Бѣльскій	200
Волковыскій	250
Кобринскій	250
Пружанскій	250
Слонимскій	250
Соколкскій	200
12. Область войска Донского.	
Для всѣхъ округовъ	200
13. Екатеринославская.	
Для всѣхъ уѣздовъ	150
14. Казанская.	
Казанскій	200
Козьмодемьянскій	175
Лаишевскій	200
Мамадышскій	200
Свіяжскій	200
Спасскій	200
Тетюшскій	200
Царевококшайскій	175
Цивильскій	200
Чебоксарскій	175
Чистопольскій	200
Ядринскій	200
15. Калужская.	
Калужскій	200
Боровскій	200
Жиздринскій	250
Козельскій	200
Лихвинскій	200
Малоярославецкій	200
Медынскій	250
Мещовскій	200
Мосальскій	225
Перемышльскій	200
Тарусскій	200

1) Переименованъ въ Изяславскій (Собр. Узак. 1910 г., ст. 250).

НАИМЕНОВАНІЕ ГУБЕРНІЙ И УѢЗДОВЪ.	Количество дес. земли.
16. Кіевская.	
Кіевскій	200
Бердичевскій	125
Васильковскій	150
Звенигородскій	100
Каневскій	100
Липовецкій	150
Радомысльскій	300
Сквирскій	125
Таращанскій	150
Уманскій	125
Черкасскій	125
Чигиринскій	125
17. Ковенская.	
Для всѣхъ уѣздовъ	200
18. Костромская.	
Костромской	250
Буйскій	350
Варнавинскій	350
Ветлужскій	350
Галичскій	350
Кинешемскій	250
Кологривскій	350
Макарьевскій	325
Нерехтскій	225
Солигаличскій	350
Чухломскій	325
Юрьевецкій	250
19. Курляндская.	
Добленскій	125
Баусскій	170
Виндавскій	270
Газенпотскій	200
Гольдингенскій	200
Гробинскій	175
Иллукстскій	175
Тальсенскій	200
Туккумскій	180
Фридрихштадтскій	200
20. Курская.	
Курскій	150
Бѣлгородскій	175
Грайворонскій	175
Дмитріевскій	200
Корочанскій	150
Льговскій	175
Новооскольскій	150
Обоянскій	150
Путивльскій	175
Рыльскій	175
Старооскольскій	150
Суджанскій	150
Тимскій	150
Фатежскій	150
Щигровскій	125
21. Лифляндская.	
Рижскій	200
Валкскій	300
Венденскій	300
Верроскій	300
Вольмарскій	200
Перновскій	300
Юрьевскій	200
Эзельскій	300
Феллинскій	200
22. Минская.	
Минскій	300
Бобруйскій	400
Борисовскій	400
Игуменскій	400
Мозырскій	600
Новогрудскій	300
Пинскій	400
Рѣчицкій	400
Слуцкій	300
23. Могилевская.	
Для всѣхъ уѣздовъ	250
24. Московская.	
Московскій	200
Богородскій	175
Бронницкій	200
Верейскій	200
Волоколамскій	200
Дмитровскій	200
Звенигородскій	200
Клинскій	200
Коломенскій	200

НАИМЕНОВАНІЕ ГУБЕРНІЙ И УѢЗДОВЪ.	Количество дес. земли.
Можайскій	200
Подольскій	200
Рузскій	200
Серпуховскій	200
25. Нижегородская.	
Нижегородскій	250
Ардатовскій	250
Арзамаскій	250
Балахнинскій	225
Васильсурскій. Часть уѣзда по правой сторонѣ рѣки Волги	225
Васильсурскій. Остальная часть уѣзда	325
Горбатовскій	250
Княгининскій	250
Лукояновскій	200
Макарьевскій. Часть уѣзда по правой сторонѣ рѣки Волги	250
Макарьевскій. Остальная часть уѣзда	350
Семеновскій	300
Сергачскій	200
26. Новгородская.	
Новгородскій	300
Боровичскій	300
Бѣлозерскій	400
Валдайскій	300
Демьянскій	300
Кирилловскій	300
Крестецкій	300
Старорусскій	300
Тихвинскій	300
Устюженскій	300
Череповецкій	300
27. Олонецкая.	
Петрозаводскій	475
Вытегорскій	425
Каргопольскій	400
Лодейнопольскій	400
Олонецкій	350
Повѣнецкій	400
Пудожскій	475
28. Оренбургская.	
Оренбургскій	475
Верхнеуральскій	350
Орскій	475
Троицкій	350
Челябинскій	350
29. Орловская.	
Орловскій	150
Болховскій	200
Брянскій	250
Дмитровскій	250
Елецкій	125
Карачевскій	225
Кромскій	175
Ливенскій	125
Малоархангельскій	125
Мценскій	175
Сѣвскій	225
Трубчевскій	250
30. Пензенская.	
Пензенскій	175
Городищенскій	250
Инсарскій	175
Керенскій	175
Краснослободскій	200
Мокшанскій	175
Наровчатскій	175
Нижнеломовскій	175
Саранскій	175
Чембарскій	175
31. Пермская.	
Пермскій	300
Верхотурскій	475
Екатеринбургскій	300
Ирбитскій	350
Камышловскій	350
Красноуфимскій	350
Кунгурскій	300
Осинскій	350
Оханскій	350
Соликамскій	475
Чердынскій	350
Шадринскій	350
32. Подольская.	
Для всѣхъ уѣздовъ	150

НАИМЕНОВАНІЕ ГУБЕРНІЙ И УѢЗДОВЪ.	Количество дес. земли.
33. Полтавская.	
Полтавскій	150
Гадячскій	150
Золотоношскій	150
Зеньковскій	150
Кобелякскій	150
Константиноградскій	200
Кременчугскій	150
Лохвицкій	150
Лубенскій	150
Миргородскій	150
Переяславскій	200
Пирятинскій	150
Прилукскій	150
Роменскій	150
Хорольскій	150
34. Псковская.	
Псковскій	225
Великолуцкій	225
Новоржевскій	300
Опочецкій	300
Острожскій	300
Порховскій	275
Торопецкій	300
Холмскій	300
35. Рязанская.	
Рязанскій — Часть уѣзда по правой сторонѣ рѣки Оки	125
Рязанскій — Остальная часть уѣзда	175
Данковскій	150
Егорьевскій	200
Зарайскій	200
Касимовскій	200
Михайловскій	150
Пронскій	175
Раненбургскій	150
Ряжскій	175
Сапожковскій	175
Скопинскій	150
Спасскій — Часть уѣзда, расположенная между рѣками Окою и Парою	175
Спасскій — Остальная часть уѣзда	200
36. Самарская.	
Самарскій	300
Бугульминскій	350
Бугурусланскій	350
Бузулукскій	350
Николаевскій	475
Новоузенскій	550
Ставропольскій	250
37. С.-Петербургская.	
С.-Петербургскій — Часть уѣзда, отстоящая не далѣе 25 верстъ отъ столицы	175
С.-Петербургскій — Остальная часть уѣзда	225
Гдовскій	275
Лужскій	275
Новоладожскій	275
Петергофскій — Часть уѣзда, отстоящая не далѣе 25 верстъ отъ столицы	175
Петергофскій — Остальная часть уѣзда	225
Царскосельскій — Часть уѣзда, отстоящая не далѣе 25 верстъ отъ столицы	175
Царскосельскій — Остальная часть уѣзда	225
Шлиссельбургскій — Часть уѣзда, отстоящая не далѣе 25 верстъ отъ столицы	175
Шлиссельбургскій — Остальная часть уѣзда	200
Ямбургскій	200
38. Саратовская.	
Саратовскій	200
Аткарскій	250
Балашовскій	200
Вольскій	250
Камышинскій	250
Кузнецкій	250
Петровскій	200
Сердобскій	175
Хвалынскій	250
Царицынскій	400
39. Симбирская.	
Симбирскій	250
Алатырскій	200
Ардатовскій	200
Буинскій	250

НАИМЕНОВАНІЕ ГУБЕРНІЙ И УѢЗДОВЪ.	Количество дес. земли.
Карсунскій	250
Курмышскій	200
Сенгилеевскій	250
Сызранскій	250
40. Смоленская.	
Смоленскій	225
Бѣльскій	225
Вяземскій	250
Гжатскій	250
Дорогобужскій	250
Духовщинскій	250
Ельнинскій	250
Краснинскій	250
Порѣчскій	225
Рославльскій	225
Сычевскій	250
Юхновскій	225
41. Ставропольская.	
Ставропольскій	320
Александровскій	510
Благодаренскій	650
Медвѣженскій	340
Прасковейскій *)	650
42. Таврическая.	
Симферопольскій. Горныя части уѣзда до черты, опредѣленной Выс. утв. 5 Мая 1835 г. пол. Ком. Мин. (П. С. З. № 8114)	175
Симферопольскій. Остальная часть уѣзда	425
Бердянскій	200
Днѣпровскій	425
Евпаторійскій	250
Мелитопольскій	300
Перекопскій	250
Ялтинскій. Южная часть уѣзда, расположенная между моремъ и шоссейной дорогой отъ Алушты до Байдарскихъ воротъ	25
Ялтинскій. Остальная часть уѣзда	100
Өеодосійскій. Горныя части уѣзда до черты, опредѣленной Выс. утв. 5 Мая 1835 г. пол. Ком. Мин. (П. С. З. № 8114)	200
Өеодосійскій. Остальная часть уѣзда	475
43. Тамбовская.	
Тамбовскій	150
Борисоглѣбскій	150
Елатомскій	175
Кирсановскій	150
Козловскій	125
Лебедянскій	150
Липецкій	150
Моршанскій	175
Спасскій	200
Темниковскій	200
Усманскій	125
Шацкій	200
44. Тверская.	
Тверской	225
Бѣжецкій	225
Весьегонскій	225
Вышневолоцкій	225
Зубцовскій	250
Калязинскій	225
Кашинскій	200
Корчевскій	225
Новоторжскій	225
Осташковскій	225
Ржевскій	250
Старицкій	250
45. Тульская.	
Тульскій	200
Алексинскій	200
Богородицкій	150
Бѣлевскій	200
Веневскій	175
Епифанскій	150
Ефремовскій	125

*) Переименованъ въ Святокрестовскій (Собр. Узак. 1911 г., ст. 170).

НАИМЕНОВАНІЕ ГУБЕРНІИ И УѢЗДОВЪ.	Количество дес. земли.
Каширскій	200
Крапивенскій	150
Новосильскій	125
Одоевскій	175
Чернскій	150
46. Уфимская.	
Уфимскій	250
Белебеевскій	350
Бирскій	350
Златоустовскій	350
Мензелинскій	250
Стерлитамакскій	350
47. Харьковская.	
Харьковскій	150
Ахтырскій	150
Богодуховскій	150
Валковскій	150
Волчанскій	200
Зміевскій	250
Изюмскій	250
Купянскій	250
Лебединскій	125
Старобѣльскій	250
Сумскій	125
48. Херсонская.	
Херсонскій. Часть уѣзда, отстоящая не далѣе 25 верстъ отъ городовъ Херсона и Николаева	200
Херсонскій. Остальная часть уѣзда	350
Александрійскій	200
Ананьевскій	250
Елисаветградскій	200
Одесскій. Часть уѣзда, отстоящая не далѣе 25 верстъ отъ города Одессы	200
Одесскій. Остальная часть уѣзда	350
Тираспольскій	250

НАИМЕНОВАНІЕ ГУБЕРНІЙ И УѢЗДОВЪ.	Количество дес. земли.
49. Черниговская.	
Черниговскій	200
Борзненскій	150
Глуховскій	200
Городнянскій	200
Козелецкій	200
Конотопскій	150
Кролевецкій	200
Мглинскій	250
Новгородъ-Сѣверскій	250
Новозыбковскій	250
Нѣжинскій	150
Остерскій	225
Сосницкій	250
Стародубскій	200
Суражскій	225
50. Эстляндская.	
Ревельскій	250
Везенбергскій	250
Вейсенштейнскій	200
Гапсальскій	300
51. Ярославская.	
Ярославскій	250
Даниловскій	225
Любимскій	250
Мологскій	225
Мышкинскій	200
Пошехонскій	350
Романово-Борисоглѣбскій	225
Ростовскій	225
Рыбинскій	225
Угличскій	225
52. Тобольская.	
Тобольскій	475
Тюменскій	475
Ялуторовскій	475
Тюкалинскій	475
Тарскій	475
Туринскій	475
Березовскій	475
Сургутскій	475
Курганскій	300
Ишимскій	300
53. Томская.	
Для всѣхъ уѣздовъ	300

Приложеніе къ статьѣ 149.

Росписаніе числа губернскихъ и областныхъ выборщиковъ Кавказскаго края.

Наименованіе губерній, областей, уѣздовъ, округовъ и отдѣловъ.	Число выборщиковъ.	Въ томъ числѣ отъ съѣздовъ: уполномоченныхъ отъ сходовъ.	уполномоченныхъ отъ казач. станицъ.	землевладѣльцевъ.	городскихъ избирателей.
I Избирательный округъ.					
1. Кубанская область и Черноморская губернія.					
Екатеринодарскій.	11	1	5	2	3
Баталпашинскій .	9	1	4	4	—
Ейскій	12	1	8	1	2
Кавказскій . . .	13	1	8	4	—
Лабинскій	14	1	7	6	—
Майкопскій . . .	12	1	5	4	2
Темрюкскій . . .	15	1	8	4	2
Новороссійскій . .	6	1	—	2	3
Туапсинскій . . .	4	1	—	2	1
Сочинскій	4	1	—	2	1
	100	10	45	31	14
2. Терская область.					
Владикавказскій .	5	1	—	2	2
Нальчикскій . . .	4	2	—	2	—
Грозненскій . . .	5	2	—	2	1
Хасавъ-Юртовскій	4	1	—	3	—
Пятигорскій . . .	9	1	4	3	1
Сунженскій . . .	7	1	4	2	—
Кизлярскій . . .	7	1	3	2	1
Моздокскій . . .	8	1	4	2	1
	49	10	15	18	6

Наименованіе губерній, областей, уѣздовъ, округовъ и отдѣловъ.	Число выборщиковъ.	Въ томъ числѣ отъ съѣздовъ: уполномоченныхъ отъ сходовъ.	землевладѣльцевъ.	городскихъ избирателей.
II Избирательный округъ.				
3. Тифлисская губернія.				
Тифлисскій . . .	12	1	3	8
Ахалкалакскій . .	5	2	2	1
Ахалцыхскій . . .	4	1	2	1
Борчалинскій . .	7	1	6	—
Горійскій	10	2	7	1
Душетскій	4	1	2	1
Сигнахскій . . .	5	2	2	1
Телавскій	5	1	3	1
Тіонетскій	3	1	2	—
	55	12	29	14
III Избирательный округъ.				
4. Кутаисская губернія.				
Кутаисскій . . .	9	2	4	3
Зугдидскій	5	1	3	1
Лечхумскій . . .	3	1	2	—
Озургетскій . . .	5	1	3	1
Рачинскій . . .	4	1	3	—
Сенакскій	6	1	3	2
Шаропанскій . .	6	2	4	—
	38	9	22	7

Наименованіе губерній, областей, уѣздовъ, округовъ и отдѣловъ.	Число выборщиковъ.	Въ томъ числѣ отъ съѣздовъ.		
		уполномоченныхъ отъ сходовъ.	землевладѣльцевъ.	городскихъ избирателей.
IV Избирательный округъ.				
5. Дагестанская область и Закатальскій округъ.				
Темиръ-Ханъ-Шуринскій	4	1	1	2
Аварскій	2	2	—	—
Андійскій	2	2	—	—
Гунибскій	3	3	—	—
Даргинскій	4	4	—	—
Казыкумухскій	2	2	—	—
Кайтаго - Табасаранскій	6	3	1	2
Кюринскій	3	2	1	—
Самурскій	2	2	—	—
Закатальскій	5	3	1	1
	33	24	4	5
V Избирательный округъ.				
6. Бакинская губ.				
Бакинскій (съ Балахано-Сабунчинскимъ полиціймейстерствомъ).	11	1	2	8
Геокчайскій	4	2	2	
Джеватскій	4	1	2	1
Кубинскій	5	2	2	1
Ленкоранскій	5	2	2	1
Шемахинскій	5	2	2	1
	34	10	12	12
7. Елисаветпольская губернія.				
Елисаветпольскій	7	1	4	2
Арешскій	3	1	2	—
Джеванширскій	3	1	2	—
Зангезурскій	5	2	2	1
Казахскій	5	1	4	—
Карягинскій	3	1	2	—
Нухинскій	4	1	2	1
Шушинскій	6	1	4	1
	36	9	22	5
8. Эриванская губернія.				
Эриванскій	7	2	3	2
Александропольскій	5	2	2	1
Нахичеванскій	5	2	2	1
Новобаязетскій	5	2	2	1
Сурмалинскій	4	2	2	—
Шаруро-Даралагезскій	4	2	2	—
Эчміадзинскій	5	2	3	—
	35	14	16	5
VI Избирательный округъ.				
9. Карсская область.				
Карсскій	5	4	—	1
Ардаганскій	3	2	—	1
Кагызманскій	3	2	—	1
Ольтинскій	2	1	—	1
	13	9	—	4
10. Батумская область и Сухумскій округъ.				
Батумскій	6	1	2	3
Артвинскій	3	2	—	1
Сухумскій	5	2	2	1
	14	5	4	5

Приложеніе къ статьѣ 175.

Перечень уѣздовъ и округовъ Закавказья, въ коихъ созываются съѣзды городскихъ и сельскихъ избирателей для избранія Члена Государственной Думы отъ русскаго населенія.

I. Съѣзды городскихъ избирателей созываются въ слѣдующихъ уѣздахъ: Тифлисскомъ, Тифлисской губерніи, Кутаисскомъ и Сенакскомъ (въ гор. Поти), Кутаисской губерніи, Елисаветпольскомъ, Елисаветпольской губерніи, Эриванскомъ и Александропольскомъ, Эриванской губерніи, Бакинскомъ и Ленкоранскомъ, Бакинской губерніи, Батумскомъ округѣ, Батумской области, Кайтаго-Табасаранскомъ (въ гор. Дербентѣ) и Темиръ-Ханъ-Шуринскомъ округахъ, Дагестанской области, Карсскомъ округѣ, Карсской области, и Сухумскомъ округѣ.

II. Съѣзды сельскихъ избирателей образуются въ слѣдующихъ уѣздахъ: Тифлисскомъ, Ахалкалакскомъ, Борчалинскомъ, Горійскомъ и Сигнахскомъ, Тифлисской губерніи, Елисаветпольскомъ, Зангезурскомъ, Казахскомъ и Шушинскомъ, Елисаветпольской губерніи, Александропольскомъ и Новобаязетскомъ, Эриванской губерніи, Геокчайскомъ, Джеватскомъ, Кубинскомъ, Ленкоранскомъ и Шемахинскомъ, Бакинской губерніи, Батумскомъ округѣ, Батумской области, Темиръ-Ханъ-Шуринскомъ округѣ, Дагестанской области, Карсскомъ и Ардаганскомъ округахъ, Карсской области, и Сухумскомъ округѣ.

Приложеніе къ статьѣ 176.

Росписаніе числа выборщиковъ отъ русскаго населенія по губерніямъ и областямъ Закавказья (кромѣ Черноморской губерніи).

НАЗВАНІЕ ГУБЕРНІЙ И ОБЛАСТЕЙ.	Число выборщиковъ.
Бакинская губернія	21
Елисаветпольская »	6
Кутаисская »	2
Тифлисская »	21
Эриванская »	4
Батумская область и Сухумскій округъ	5
Дагестанская область	4
Карсская »	7
	70

Приложеніе къ статьѣ 186.

I. Росписаніе числа выборщиковъ въ областяхъ Амурской и Приморской.

Области и уѣзды.	Общее число выборщиковъ по уѣзду.	Въ томъ числѣ отъ съѣздовъ: уполномоченныхъ отъ волостей и сельскихъ участковъ.	Въ томъ числѣ отъ съѣздовъ: городскихъ избирателей.
1. Амурская область	15	10	5
	15	10	5
2. Приморская область.			
Хабаровскій	4	1	3
Удскій	2	1	1
Южно-Уссурійскій	15	9	6
	21	11	10

II. Росписаніе числа выборщиковъ въ Забайкальской области.

Область и уѣзды.	Общее число выборщиковъ по уѣзду.	Въ томъ числѣ отъ съѣздовъ: уполномоченныхъ отъ волостей и сельскихъ участковъ осѣдлаго населенія.	уполномоченныхъ отъ инородческихъ волостей.	городскихъ избирателей.
Забайкальская область.				
Читинскій	9	4	4	1
Акшинскій	3	1	1	1
Баргузинскій	3	1	1	1
Верхнеудинскій	11	7	3	1
Нерчинскій	3	1	1	1
Нерчинско-Заводскій	4	2	1	1
Селенгинскій	6	2	3	1
Троицкосавскій	3	1	1	1
	42	19	15	8

Приложенія къ статьѣ 226.

I. Росписаніе числа губернскихъ выборщиковъ по губерніямъ Царства Польскаго, Енисейской и Иркутской.

Наименованіе губерній и уѣздовъ.	Число выборщиковъ.	Въ томъ числѣ:		
		отъ съѣзда уполномоченныхъ отъ гминныхъ сходовъ.	отъ съѣзда земле-владѣльцевъ.	отъ съѣзда городскихъ избирателей.
1. Варшавская.				
Варшавскій	14	4	6	4
Блонскій	8	2	4	2
Влоцлавскій	8	1	4	3
Гостынскій	6	2	3	1
Гроецкій	8	2	5	1
Кутновскій	6	1	3	2
Ловичскій	6	2	2	2
Нешавскій	7	2	3	2
Новомпнскій	7	3	3	1
Плонскій	8	3	4	1
Пултускій	8	2	4	2
Радиминскій	5	2	2	1
Скерневицкій	4	1	2	1
Сахачевскій	5	1	3	1
	100	28	48	24
2. Калишская.				
Калишскій	9	2	3	4
Велюнскій	10	3	5	2
Кольскій	7	2	3	2
Конпнскій	6	2	3	1
Ленчицкій	7	2	3	2
Слупецкій	6	2	3	1
Сѣрадзскій	9	2	4	3
Турекскій	6	2	3	1
	60	17	27	16
3. Кѣлецкая.				
Кѣлецкій	11	3	2	6
Андреевскій	6	2	3	1
Влощовскій	6	2	3	1
Мѣховскій	9	3	5	1
Олькушскій	9	3	4	2
Пиньчовскій	9	3	5	1
Стопницкій	10	3	5	2
	60	19	27	14
4. Ломжинская.				
Ломжинскій	8	2	3	3
Кольненскій	5	2	2	1
Мазовецкій	5	2	2	1
Маковскій	4	1	2	1
Островскій	7	3	2	2
Остроленскій	6	3	2	1
Щучинскій	5	2	2	1
	40	15	15	10
5. Люблинская.				
Люблинскій	13	2	4	7
Бѣлгорайскій	8	3	4	1
Грубешовскій	9	2	5	2
Замостскій	10	2	5	3
Красноставскій	9	2	5	2
Любартовскій	7	3	3	1
Ново-Александрійскій	13	4	6	3
Томашовскій	9	3	5	1
Холмскій	12	4	5	3
Яновскій	10	3	5	2
	100	28	47	25
6. Петроковская.				
Петроковскій	14	2	7	5
Бендинскій	22	3	2	17

Наименованіе губерній и уѣздовъ.	Число выборщиковъ.	Въ томъ числѣ: отъ съѣзда уполномоченныхъ отъ гминныхъ сходовъ.	отъ съѣзда землевладѣльцевъ.	отъ съѣзда городскихъ избирателей.
Брезинскій . . .	9	2	3	4
Ласскій	11	3	5	3
Лодзинскій	12	3	4	5
Новорадомскій	12	3	7	2
Равскій . .	6	2	3	1
Ченстоховскій . .	14	3	3	8
	100	21	34	45
7. Плоцкая.				
Плоцкій	7	1	3	3
Липновскій . . .	7	2	4	1
Млавскій . . .	6	2	2	2
Праснышскій . .	5	2	2	1
Рыпинскій	5	1	3	1
Серпецкій	5	2	2	1
Цѣхановскій . .	5	2	2	1
	40	12	18	10
8. Радомская.				
Радомскій	11	3	3	5
Пляецкій . . .	9	4	4	1
Козеницкій . . .	8	3	4	1
Конскій	9	2	4	3
Опатовскій	9	2	5	2
Опоченскій . . .	7	3	3	1
Сандомірскій . . .	7	2	4	1
	60	19	27	14
9. Сувалкская.				
Сувалкскій	7	2	2	3
Августовскій . . .	5	2	2	1
Владиславовскій .	5	2	2	1

Наименованіе губерній и уѣздовъ.	Число выборщиковъ.	Въ томъ числѣ: отъ съѣзда уполномоченныхъ отъ волостей или отъ гминныхъ сходовъ.	отъ съѣзда землевладѣльцевъ.	отъ съѣзда городскихъ избирателей
Волковышскій . .	5	1	2	2
Кальварійскій . .	5	2	2	1
Маріампольскій	8	3	4	1
Сейнскій	5	2	2	1
	40	14	16	10
10. Сѣдлецкая.				
Сѣдлецкій	6	1	2	3
Бѣльскій	6	2	2	2
Венгровскій . . .	6	2	3	1
Влодавскій . . .	7	3	3	1
Гарволинскій . . .	10	4	5	1
Константиновскій.	6	2	3	1
Луковскій	8	3	4	1
Радинскій	7	2	3	2
Соколовскій . . .	5	2	2	1
	61	21	27	13
11. Енисейская.				
Красноярскій . .	5	3	2	
Ачинскій	6	5	1	
Енисейскій . . .	3	2	1	
Канскій	5	4	1	
Минусинскій . . .	10	9	1	
Усинскій пограничный	2	1	1	
	31	24	7	
12. Иркутская.				
Иркутскій . . .	9	3	6	
Балаганскій . . .	4	3	1	
Верхоленскій .	2	1	1	
Киренскій	3	2	1	
Нижнеудинскій . .	2	1	1	
	20	10	10	

II. Росписаніе числа выборщиковъ отъ рабочихъ въ губерніяхъ и городахъ Царства Польскаго.

Наименованіе губерній и городовъ.	Число выборщиковъ.
1. Варшавская губ. и гор. Варшава	7
2. Петроковская губ. и гор. Лодзь	21
3. Радомская губ.	1

Приложеніе къ статьѣ 248.

Росписаніе количества земли, дающаго право на участіе въ съѣздѣ уѣздныхъ землевладѣльцевъ.

НАИМЕНОВАНІЕ ГУБЕРНІЙ.	Количество дес. земли.	НАИМЕНОВАНІЕ ГУБЕРНІЙ.	Количество дес. земли.
1. Варшавская.		**7. Плоцкая.**	
Для всѣхъ уѣздовъ	100	Для всѣхъ уѣздовъ	100
2. Калишская.		**8. Радомская.**	
Для всѣхъ уѣздовъ	100	Для всѣхъ уѣздовъ	100
3. Кѣлецкая.		**9. Сувалкская.**	
Для всѣхъ уѣздовъ	100	Для всѣхъ уѣздовъ	100
4. Ломжинская.		**10. Сѣдлецкая.**	
Для всѣхъ уѣздовъ	100	Для всѣхъ уѣздовъ	100
5. Люблинская.		**11. Енисейская.**	
Для всѣхъ уѣздовъ	100	Для всѣхъ уѣздовъ	300
6. Петроковская.		**12. Иркутская.**	
Для всѣхъ уѣздовъ	100	Для всѣхъ уѣздовъ	300

Приложеніе къ статьѣ 315.

Правила о порядкѣ производства выборовъ въ Городскія Избирательныя Собранія въ городахъ Варшавѣ и Лодзи.

1. Выборы производятся въ помѣщеніяхъ, отводимыхъ для сего Городскимъ Магистратомъ, по возможности, въ предѣлахъ избирательнаго участка.

2. Каждый избиратель лично вручаетъ свою избирательную записку предсѣдателю избирательной коммисіи.

3. Въ запискѣ указываются имена, отчества и фамиліи лицъ, за которыхъ избиратель подаетъ голосъ, въ числѣ, не превышающемъ общаго числа подлежащихъ избранію по каждому участку. Въ запискѣ не должно быть никакихъ отмѣтокъ, знаковъ, а равно исправленій и подчистокъ ни на лицевой, ни на оборотной сторонѣ; записки, не удовлетворяющія означенному требованію, признаются недѣйствительными.

См. разъясненія къ ст.ст. 100, 105.

4. Имя лица, предлагаемаго въ выборщики, не должно повторяться въ одной и той же избирательной запискѣ. Подобныя повторенія, а равно имена лицъ, предложенныхъ въ выборщики сверхъ положеннаго на участокъ числа, считая по порядку записи именъ, при подсчетѣ голосовъ въ соображеніе не принимаются.

5. Выборы продолжаются одинъ день, съ девяти часовъ утра до девяти часовъ вечера, и производятся одновременно во всѣхъ избирательныхъ участкахъ. Въ девять часовъ вечера допускъ избирателей въ помѣщеніе избирательной коммисіи для подачи избирательныхъ записокъ прекращается, отъ при-

бывшихъ же въ это помѣщеніе до девяти часовъ записки принимаются до тѣхъ поръ, пока не будутъ поданы всѣми находящимися въ помѣщеніи.

6. Предсѣдатель избирательной коммиссіи, принявъ отъ избирателя записку, тотчасъ же, въ присутствіи послѣдняго, опускаетъ ее въ особый ящикъ чрезъ отверстіе, продѣланное въ крышкѣ. Ящикъ этотъ, предварительно принятія записокъ, предъявляется присутствующимъ избирателямъ для удостовѣренія въ томъ, что онъ пустъ и не имѣетъ отверстій, кромѣ предназначеннаго для опусканія записокъ. Затѣмъ ящикъ закрывается на замокъ и опечатывается печатью предсѣдателя, а ярлыкъ, на который наложена печать, подписывается предсѣдателемъ, членами избирательной коммиссіи и желающими изъ числа наличныхъ избирателей. О принятіи избирательной записки дѣлается соотвѣтствующая отмѣтка въ избирательномъ спискѣ противъ имени лица, ее подавшаго. По закрытіи засѣданія, отверстіе ящика, въ который опускаются записки, опечатывается, и предсѣдатель объявляетъ присутствующимъ число поданныхъ записокъ, которое заносится въ особый актъ, подписываемый предсѣдателемъ и членами избирательной коммиссіи.

1. Существенной гарантіей того, что ящикъ, предназначенный для принятія избирательныхъ записокъ, удовлетворяетъ требованіямъ правилъ выборнаго производства, въ частности, пустъ и не имѣетъ никакихъ другихъ отверстій, кромѣ предназначеннаго для опусканія записокъ, представляется наложеніе предсѣдателемъ избирательной коммиссіи печати на ярлыкѣ у замка, коимъ ящикъ запирается (Указъ Сената 1907 г., № 584).

2. Неподписаніе или несвоевременное подписаніе ярлыка, разъ была наложена печать на замкѣ избирательнаго ящика, является обстоятельствомъ, не могущимъ имѣть рѣшающаго значенія въ дѣлѣ признанія выборовъ недѣйствительными (Указъ Сената 1907 г., № 584).

См. разъясненіе 5 къ ст. 97.

7. Подсчетъ голосовъ производится, начиная съ слѣдующаго по окончаніи выборовъ дня съ девяти часовъ утра до

девяти часовъ вечера, въ засѣданіи избирательной коммисіи, въ которомъ могутъ присутствовать избиратели.

См. разъясненія къ ст.ст. 108, 129.

8. По вскрытіи избирательнаго ящика, каждая избирательная записка пронумеровывается, и, если она удовлетворяетъ указаннымъ въ статьѣ 3 сего приложенія требованіямъ и не возбуждаетъ сомнѣній среди членовъ коммисіи, то званіе, имя, отчество, фамилія и номеръ по избирательному списку каждаго лица, обозначеннаго въ запискѣ, прочитываются и, по крайней мѣрѣ, двумя членами коммисіи заносятся каждымъ на особыя карточки. Каждая такая карточка подписывается лицомъ, ее составившимъ. По вынутіи изъ ящика и просмотрѣ всѣхъ записокъ, коммисія обсуждаетъ записки, вызвавшія сомнѣнія, и о принятомъ ею рѣшеніи, а равно объ основаніяхъ признанія записокъ недѣйствительными, составляетъ особый протоколъ, подписываемый предсѣдателемъ и членами коммисіи. Затѣмъ карточки, въ кои внесены предложенныя въ выборщики лица, располагаются по алфавиту указанныхъ въ нихъ фамилій и подсчитываются.

Примѣчаніе. Изложенный въ сей (8) статьѣ способъ подсчета голосовъ можетъ быть замѣняемъ другимъ однороднымъ способомъ въ порядкѣ опредѣленія подробностей производства выборовъ особою инструкціею, издаваемою Министромъ Внутреннихъ Дѣлъ на основаніи Высочайшаго Указа, 11 Декабря 1905 года, Правительствующему Сенату даннаго (Собр. Узак., ст. 1973).

9. Если подсчетъ голосовъ не можетъ быть законченъ въ одинъ день, то, по составленіи протокола о числѣ записокъ: 1) вынутыхъ изъ ящика; 2) признанныхъ недѣйствительными; 3) возбудившихъ сомнѣнія, и 4) прочитанныхъ,—означенныя записки, а равно карточки съ именами предложенныхъ въ выборщики лицъ складываются, соотвѣтственно роду записокъ и карточекъ, въ особые пакеты, опечатываемые затѣмъ печатью предсѣдателя коммисіи на ярлыкѣ, подписанномъ всѣми членами коммисіи и желающими изъ числа присутствующихъ при

этомъ избирателей. Тѣмъ же порядкомъ опечатывается и ящикъ съ невынутыми записками.

10. По окончаніи подсчета голосовъ и объявленіи именъ лицъ, предложенныхъ въ выборщики, составляется, за подписаніемъ предсѣдателя и членовъ коммисіи, протоколъ, въ который заносятся: 1) число всѣхъ вынутыхъ изъ ящика записокъ; 2) число всѣхъ прочитанныхъ записокъ; 3) число записокъ, признанныхъ недѣйствительными, съ приведеніемъ основаній, къ тому послужившихъ, и 4) списокъ лицъ, избранныхъ въ выборщики. Затѣмъ избирательныя записки и карточки запечатываются въ особые пакеты.

11. Лица, избранныя выборщиками, немедленно извѣщаются о томъ избирательною коммисіею и, если не заявятъ Губернской по дѣламъ о выборахъ Коммисіи въ теченіе трехъ сутокъ со дня полученія извѣщенія объ отказѣ отъ принятія званія выборщика, признаются принявшими это званіе. Въ случаѣ отказа избраннаго лица отъ принятія званія выборщика онъ замѣщается, съ соблюденіемъ того же порядка, слѣдующимъ по списку лицомъ, получившимъ наибольшее число голосовъ.

См. разъясненіе 1 къ ст. 115.

Особыя приложенія.

Хронологическій перечень

Указовъ Правительствующаго Сената, изъ коихъ извлечены разъясненія, помѣщенныя въ настоящемъ изданіи.

№№ и даты Указовъ.		Статьи Положенія и номера, подъ которыми приведены извлеченныя изъ Указовъ разъясненія.	№№ и даты Указовъ.		Статьи Положенія и номера, подъ которыми приведены извлеченныя изъ Указовъ разъясненія.
№ Указа.	Дата Указа.		№ Указа.	Дата Указа.	
1905 годъ.					
7574	28 Сентября	258.	9	3 Ноября	28,5, 24.
8017	6 Октября	123,1.	11	3 Ноября	17.
3 *)	10 Октября	46,6, 49,4, 6.	16	25 Ноября	9,14, 16,3, 26,1, 45,1.
2	24 Октября	28,13.	17	25 Ноября	102,1.
3	24 Октября	73,1, 250, 251,1, 2.	19	1 Декабря	127,2, 4.
6	27 Октября	10,11.	24	9 Декабря	32,4.
7	27 Октября	46,2.	25	14 Декабря	14,1, 56,6.
8	27 Октября	11,8, 15,3, 113,5, 234,1.	26	14 Декабря	114,1.
1906 годъ.					
30	9 Января	33,24, 34,1.	44	1 Февраля	28,17.
34	12 Января	243,2, 252,1, 269,3	45	4 Февраля	9,5.
35	13 Января	9,6.	46	7 Февраля	33,30, 42, 43,10,15.
39	28 Января	28,27.	47	9 Февраля	15,3.
40	28 Января	34,1, 2.	48	9 Февраля	225.
43	1 Февраля	33,28.	52	24 Февраля	252,2.

*) № опредѣленія.

№№ и даты Указовъ.		Статьи Положенія и номера, подъ которыми приведены извлеченныя изъ Указовъ разъясненія.	№№ и даты Указовъ.		Статьи Положенія и номера, подъ которыми приведены извлеченныя изъ Указовъ разъясненія.
№ Указа.	Дата Указа.		№ Указа.	Дата Указа.	
53	24 Февраля	247,5.	143	20 Апрѣля	56,4.
54	24 Февраля	253,1.	144	20 Апрѣля	234,4.
55	24 Февраля	97,4, 106,21.	145	22 Апрѣля	107,2.
57	24 Февраля	26,3.	155	24 Апрѣля	350,1.
69	6 Марта	243,1.	156	24 Апрѣля	247,3.
70	6 Марта	105,1.	157	24 Апрѣля	33,3.
73	6 Марта	11,6.	158	25 Апрѣля	32,7.
74	6 Марта	97,4, 319,2, 324,1.	164	25 Апрѣля	334,2.
75	9 Марта	37,27.	165	25 Апрѣля	253,3.
76	9 Марта	37,26.	166	25 Апрѣля	98,5.
77	9 Марта	43,11.	167	26 Апрѣля	10,8, 334,2.
78	9 Марта	28,32.	171	4 Мая	73,10.
85	20 Марта	10,4.	172	4 Мая	106,11.
86	20 Марта	11,5.	190	8 Мая	129.
87	20 Марта	247,2.	191	8 Мая	107,5.
91	28 Марта	11,7.	194	8 Мая	75,2.
93	28 Марта	11,4.	195	8 Мая	105,4.
103	29 Марта	334,1.	196	8 Мая	99,1, 110,1.
104	29 Марта	33,53, 73,1, 74,1.	197	15 Мая	127,7.
106	5 Апрѣля	33,48.	201	15 Мая	127,8.
107	5 Апрѣля	124,1, 2.	208	15 Мая	98,6.
109	5 Апрѣля	76,2.	215	17 Мая	14,4.
110	5 Апрѣля	227, 366,2, 3.	216	17 Мая	129.
111	5 Апрѣля	106,1.	217	19 Мая	28,5.
128	13 Апрѣля	46,9.	221	20 Мая	105,2, 108.
129	20 Апрѣля	33,34, 52,5.	223	20 Мая	105,3.

№№ и даты Указовъ.		Статьи Положенія и номера, подъ которыми приведены извлеченныя изъ Указовъ разъясненія.	№№ и даты Указовъ.		Статьи Положенія и номера, подъ которыми приведены извлеченныя изъ Указовъ разъясненія.
№ Указа.	Дата Указа.		№ Указа.	Дата Указа.	
226	30 Мая	28,10.	42 *)	9 Октября	77,2.
228	30 Мая	248,4.	276	30 Октября	33,26.
229	30 Мая	9,7.	277	30 Октября	33,27.
230	30 Мая	302,2.	278	30 Октября	33,54.
232	30 Мая	106,5.	279	30 Октября	33,22.
241	8 Іюня	106,2.	280	30 Октября	37,17.
245	10 Іюня	269,1.	281	30 Октября	33,26.
246	15 Іюня	96,2.	282	30 Октября	33,54.
247	16 Іюня	110,2.	284	24 Ноября	115,1.
251	20 Іюня	43,16, 45,4.	290	19 Декабря	33,16.
263	27 Іюня	114,3.	293	22 Декабря	43,2, 93.
264	28 Іюня	100,3.	294	22 Декабря	33,31, 32.
275	7 Октября	37,18, 22, 248,3, 256,1.	297	29 Декабря	21,3.

1907 годъ.

305	18 Января	45,4.	321	30 Января	33,9.
308	18 Января	33,21.	322	30 Января	245.
310	20 Января	28,34, 248,9.	323	30 Января	9,3.
311	20 Января	10,3.	324	31 Января	248,8.
312	20 Января	248,8.	326	31 Января	11,2.
313	20 Января	247,4.	328	31 Января	248,5, 17, 269,8.
319	27 Января	74,2.	329	31 Января	33,45.
320	30 Января	33,9.	331	3 Февраля	32,9.

*) № опредѣленія Сената по Общему Собранію I-го и Кассац. Д-товъ

№№ и даты Указовъ.		Статьи Положенія и номера, подъ которыми приведены извлеченныя изъ Указовъ разъясненія.	№№ и даты Указовъ.		Статьи Положенія и номера, подъ которыми приведены извлеченныя изъ Указовъ разъясненія.
№ Указа.	Дата Указа.		№ Указа.	Дата Указа.	
332	3 Февраля	57,1.	415	27 Февраля	97,7.
337	5 Февраля	33,15.	419	28 Февраля	28,3
338	5 Февраля	28,40.	421	28 Февраля	9,8, 33,41.
340	5 Февраля	248,8.	424	1 Марта	10,13.
347	7 Февраля	248,7.	443	9 Марта	99,4, 100,4.
348	9 Февраля	33,15.	452	15 Марта	37,13.
352	9 Февраля	25.	455	21 Марта	33,3, 70,1.
367	15 Февраля	45,13.	456	21 Марта	112,1, 2.
369	15 Февраля	73,6.	459	22 Марта	37,9.
370	15 Февраля	33,38, 44, 57,7.	460	22 Марта	33,23.
371	15 Февраля	33,58.	462	28 Марта	10.1, 2.
374	15 Февраля	10,13.	463	28 Марта	37,7.
383	20 Февраля	33,51.	464	28 Марта	224,2.
387	20 Февраля	234,2.	466	29 Марта	98,3.
392	20 Февраля	11,1, 10.	468	29 Марта	319,1, 2.
396	22 Февраля	33,13.	475	4 Апрѣля	27,4, 98,4.
397	22 Февраля	73,9.	477	6 Апрѣля	73,11.
400	22 Февраля	33,2.	478	6 Апрѣля	32,13, 33,42.
401	22 Февраля	33,2.	481	9 Апрѣля	45,10.
402	22 Февраля	113,10.	482	9 Апрѣля	33,11,
403	22 Февраля	248,10.	484	9 Апрѣля	11,3.
404	22 Февраля	45,8, 9.	485	9 Апрѣля	10,6.
405	22 Февраля	33,19.	486	9 Апрѣля	234,4.
407	23 Февраля	37,6.	491	18 Апрѣля	45,2.

№№ и даты Указовъ.		Статьи Положенія и номера, подъ которыми приведены извлеченныя изъ Указовъ разъясненія.	№№ и даты Указовъ.		Статьи Положенія и номера, подъ которыми приведены извлеченныя изъ Указовъ разъясненія.
№ Указа.	Дата Указа.		№ Указа.	Дата Указа.	
494	30 Апрѣля	37,10.	568	13 Іюня	112,4.
498	30 Апрѣля	9,10.	582	13 Іюня	33,18.
499	30 Апрѣля	33,7.	584	13 Іюня	Прил. къ ст. 315: 6,1, 2.
500	30 Апрѣля	37,5.	586	13 Іюня	97,5.
501	30 Апрѣля	76,6.	589	14 Іюня	33,35.
506	2 Мая	113,2.	608	27 Іюня	127,5.
507	2 Мая	46,7, 105,3, 113,10	631	12 Сентября	65.
509	2 Мая	28,38, 37,20, 57,8.	633	12 Сентября	58,2, 73,3.
510	2 Мая	37,19.	634	12 Сентября	112,1.
516	2 Мая	37,8.	637	15 Сентября	13,6.
520	2 Мая	112,3.	647	27 Сентября	33,47.
521	2 Мая	99,5.	648	27 Сентября	33,47.
524	2 Мая	45,15.	649	27 Сентября	75,1.
529	28 Мая	9,11.	650	28 Сентября	54.
530	28 Мая	37,10.	651	28 Сентября	12,1.
538	4 Іюня	52,5.	652	28 Сентября	52,16.
540	4 Іюня	45,7.	653	28 Сентября	12,1.
552	8 Іюня	10,7.	655	3 Октября	33,6.
553	8 Іюня	96,4.	656	4 Октября	88,2, 113,4.
558	8 Іюня	229.	658	4 Октября	52,5.
560	8 Іюня	100,5.	659	4 Октября	59,1, 2.
564	9 Іюня	37,2.	666	12 Октября	114,1.
565	9 Іюня	37,12.	674	23 Ноября	37,14.
566	9 Іюня	45,5.	675	4 Декабря	113,11.

№№ и даты Указовъ.		Статьи Положенія и номера, подъ которыми приведены извлеченныя изъ Указовъ разъясненія.	№№ и даты Указовъ.		Статьи Положенія и номера, подъ которыми приведены извлеченныя изъ Указовъ разъясненія.
№ Указа.	Дата Указа.		№ Указа.	Дата Указа.	
676	4 Декабря	33,11.	680	13 Декабря	305.
677	11 Декабря	98,1.	681	13 Декабря	305.
679	13 Декабря	2.	684	17 Декабря	52,5.

1908 годъ.

685	10 Января	106,15.	709	16 Января	84.
686	10 Января	106,4.	710	16 Января	28,1, 33,10.
687	10 Января	37,15, 45,12.	711	17 Января	127,6.
688	10 Января	106,4.	713	18 Января	28,1, 33,4.
689	10 Января	106,4.	715	18 Января	67.
690	10 Января	98,7, 106,6.	716	18 Января	114,1.
691	10 Января	28,23.	721	22 Января	105,8.
692	10 Января	33,6.	724	22 Января	83,4, 5.
693	10 Января	33,47.	729	26 Января	11,11.
697	11 Января	26,1, 2.	730	26 Января	107,3, 4, 113,3.
699	11 Января	114,1.	731	26 Января	106,4.
700	11 Января	106,4, 114,2.	732	26 Января	106,4.
701	11 Января	106,7.	734	29 Января	73,8.
702	11 Января	106,7.	735	29 Января	41,1, 2.
703	14 Января	106,4.	736	29 Января	37,11.
705	14 Января	33,12.	739	31 Января	98,2, 101,1.
707	14 Января	10,12.	740	25 Февраля	10,5.
708	16 Января	100,6.	745	29 Февраля	29,3.

№№ и даты Указовъ.		Статьи Положенія и номера, подъ которыми приведены извлеченныя изъ Указовъ разъясненія.	№№ и даты Указовъ.		Статьи Положенія и номера, подъ которыми приведены извлеченныя изъ Указовъ разъясненія.
№ Указа.	Дата Указа.		№ Указа.	Дата Указа.	
746	29 Февраля	29,3.	754	13 Іюня	106,19.
747	29 Февраля	35,1.	758	13 Іюня	101,2.
748	29 Февраля	35,1.	759	13 Іюня	83,3.
749	1 Марта	29,2.	760	13 Іюня	99,2.
750	1 Марта	29,2.	762	17 Іюня	32,11.
751	4 Марта	29,2, 3.	763	17 Іюня	28,6.
752	4 Марта	29,2, 3.	765	17 Іюня	113,12.
753	4 Марта	29,2, 3.			

1909 годъ.

771	29 Мая	145,2, 6.	6764	30 Іюня	37,21.

1911 годъ.

775	19 Марта	45,3, 16, 17, 75,3.	788	11 Іюня	45,11.
776	2 Апрѣля	45,18, 142.	789	11 Іюня	56,5.
779	24 Мая	99,2.	790	11 Іюня	28,30.
785	11 Іюня	10,10.	791	11 Іюня	33,2, 5.
786	11 Іюня	127,9.			

Предметный указатель.

Агенты.—См. Дипломатическіе агенты; Консульскіе агенты, Техническіе агенты.

Административныя взысканія—10, 12.

Активное избирательное право.—См. Избирательное право.

Акты: о числѣ прибывшихъ на съѣздъ лицъ—101, 101, 2, 323; значеніе—98, 2, 101, 1; о числѣ поданныхъ на съѣздѣ голосовъ—108; о числѣ прибывшихъ въ Собраніе выборщиковъ—122, 345; значеніе—119, 2; о числѣ поданныхъ записокъ—Прил. къ ст. 315: 6.

Акціонерныя компаніи и общества—9, 15, 33, 14, 67, 282.

Александровскій уѣздъ—37, 27.

Александропольскій уѣздъ—Прил. къ ст. 175: I, II.

Амурская область—3, 185 и слѣд., 188, 190 и слѣд.

Анадырскій уѣздъ—188.

Ардаганскій округъ—Прил. къ ст. 175: II.

Ардаганъ—159.

Арендаторы: какъ самостоятельная категорія избирателей—28, 41, 248, 248, 6, 9, 11-14; русскіе православнаго исповѣданія, водворенные на владѣльческихъ земляхъ въ губерніяхъ сѣверо-западныхъ и бѣлорусскихъ,—37, 17.—См. Избирательные списки, Съѣзды землевладѣльцевъ, Цензъ.

Арендныя земли въ Эстляндской губерніи и на островѣ Эзелѣ.—См. Владѣніе.

Арендованная земля.—См. Постройки.

Арестъ—10, 13, 52, 8.

Армія.—См. Воинскіе чины.

Арсеналъ—43, 5.

Артвинъ—159.

Артельные старосты—33, 54.

Архангельская губернія—36, 123.

Архивъ Губернскаго Правленія—132, 2.

Архіереи.—См. Епископы.

Архіерейскіе дома—28, 34.

Астраханская губернія—2, разъясн., 11, 11, 40.

Астрахань—40.

Атаманы: отдѣловъ—164; станичные—11, 12, 27, 7, 87, 88.

Аулы—160, 161.—См. Участки, Участковые сходы.

Ахалкалакскій уѣздъ—Прил. къ ст. 175: II.

Ахуны—37, 8.

Бакинская губернія—150, 155, 167, 172, 173.

Бакинскій уѣздъ—Прил. къ ст. 175: I.

Баллотировка—86, 86, 2, 305; шарами: 86, 3, 97, 97, 2, 4, 7, 124, 324, 324, 1, 327, 348; кандидатовъ въ выборщики—98, 5, 326, 1; отсутствующихъ—102, 1, 103, 2, 127, 1; разнымъ числомъ избирателей—106, 5, 124, 2; повторная—326, 1.—См. Города съ отдѣльнымъ представительствомъ, Избирательныя Собранія, Перебаллотировка, Съѣзды избирательные вообще, Съѣзды предварительные.

Баллотировочный листъ.—См. Выборный листъ.

Батумская область—150, 155, 160, 163, 167, 172.

Батумскій округъ—Прил. къ ст. 175: I, II.
Батумъ—172.
Башкирскія земли. См. Владѣніе.
Башкиры—37, 18.
Благотворительныя учрежденія.—См. Юридическія лица.
Благочинные—59,2.
Большинство голосовъ—106, 106,12, 124—126, 140, 324, прим., 324, 1, 2, 326, 326,1, 327, 329, 349, 350, 379, Прил. къ ст. 315: 11; опредѣленіе его—106, 1-5, 124, 1, 3, 125, 126, 144, 361, 379.
Борчалинскій уѣздъ — Прил. къ ст. 175: II.
Братья родные въ составѣ Коммисій—49,9.
Булочныя—43,3.
Бургомистры—243, 264.
Бюллетени избирательные.—См. Избирательныя записки.
Бѣлопашцы—37,26.
Бѣлоруссы-католики—204,2.

Варшава — 218 и слѣд., 225, 226 и прим., 226,2, 240,2, 243, 244, 257—259, 270, 315, 329.—См. Города съ отдѣльнымъ представительствомъ.
Варшавская губернія—224, 226, прим., 226,2, 259.
Варшавскій уѣздъ—271.
Вахтера—33,24.
Вдовы-крестьянки и уполномоченные ихъ на сходахъ—37,1.
Великое Княжество Финляндское—1, 4', 5, 381 и слѣд.
Виленская губернія—3, 83,6, 203 и слѣд.
Вильно—205.
Виноградники—28,17.
Витебская губернія—123.
Вице-Губернаторы—11, 46,5, 229.
Владимірская губернія—123.
Владѣльцы недвижимыхъ имуществъ. — См. Владѣніе, Съѣзды городскихъ избирателей, Съѣзды землевладѣльцевъ.
Владѣльцы торгово-промышленныхъ предпріятій. — См. Съѣзды городскихъ избирателей.
Владѣніе: на правѣ собственности—28, 28,9, 32, 33, 42, 248, 252, 257; пожизненное — 28, 28,9, 10, 32, 33, 42, 248, 252, 257; общее—16; фактическое—28,8; крестьянъ землею на частномъ правѣ—28,37; землею, пріобрѣтенною при содѣйствіи Крестьянскаго Банка,—28,36, 37,22, 41,3; надѣльною землею—63; надѣльною землею, укрѣпленною въ личную собственность,—37,21; крестьянскимъ надѣломъ по выходѣ изъ крестьянскаго сословія—37,25; крестьянской повинностной землею въ Лифляндской губерніи — 63; крестьянской арендной землею въ Эстляндской губерніи и на островѣ Эзелѣ—63; крестьянскими участками въ Курляндской губерніи—63; станичною землею — 63; казачьею землею — 37,18; башкирскою землею — 37,18; землею казенною, пріобрѣтенною на основаніи Высочайшаго Указа 27 Августа 1906 г.,—37,24; постройками и кустарными или сельско-хозяйственными заведеніями на надѣльной землѣ—28,20.
Военные Губернаторы—172, 190, 193, 202, 367—369.—См. Губернаторы.
Вознагражденіе уполномоченныхъ отъ волостныхъ сходовъ и станичныхъ сборовъ—89, 308.
Возрастъ—9, 43,10, 12, 15, 44,1, 209, 227, 228, разъясн., 260, 372.
Возстановленіе въ правахъ: въ нѣкоторыхъ правахъ по Высочайшему повелѣнію—10,4; въ избирательныхъ правахъ въ путяхъ Монаршаго милосердія—10,5.—См. Судимость.
Воинская повинность: уклоненіе отъ нея—10, 228.
Воинскіе чины арміи и флота: лишеніе ихъ права участвовать въ выборахъ — 9, 227; занимающіе строевыя и нестроевыя должности—9,1; состоящіе на дѣйствительной военной службѣ безъ должностей—9,1; занимающіе должности по гражданской службѣ—9,2; воинскіе чины, числящіеся по ар-

мейской пѣхотѣ, но занимающіе должности въ гражданскихъ учрежденіяхъ,—9,3; офицеры Оренбургскаго казачьяго войска, занимающіе должности по гражданскому управленію,—9,5; офицеры войска Донского, состоящіе безъ должностей или занимающіе должности по гражданскому управленію,—9,6; офицеры Уральскаго казачьяго войска, находящіеся на льготѣ, числящіеся безъ должностей или занимающіе административныя должности,—227, разъясн.; офицеры, служащіе въ кадетскихъ корпусахъ и юнкерскихъ училищахъ,—9,7; право предоставленія цензовъ по недвижимому имуществу сыновьямъ—13, 13,1-3, 6, 232.—См. Довѣренности, Цензъ.

Войсковое Правленіе Усурійскаго казачьяго войска—199, прим.

Вологодская губернія—123.

Волости: образованныя по закону 3 Іюня 1904 г.—37, 28; образованныя на основаніи Прил. къ прим. къ ст. 70 Учр. Сибир.—39, 255; инородческія въ Забайкальской области—189—См. Волостные сходы, Инородцы, Мірскіе сходы, Сельскіе сходы, Уполномоченные.

Волостные писаря—33, 49.

Волостные Старшины—11, 8, 9, 33, 49, 87, 88, 306, 307.

Волостные сходы для избранія уполномоченныхъ—37, 39, 255; составъ—37, 1, 2, 7, 8, 61 и разъясн., 83, 83, 1-4, 256, 2, 3, 302, 302, 1, 2; составъ въ Виленской и Ковенской губерніяхъ—83,6; особый составъ въ губерніяхъ Курляндской, Лифляндской и Эстляндской—41; время и порядокъ созыва—84, 303; присутствіе постороннихъ—85, 85, 1, 2, 304; лица, избираемыя въ уполномоченные,—37, 37, 3-13, 16; лица, избираемыя въ уполномоченные въ губерніяхъ Курляндской, Лифляндской и Эстляндской,—41, 41, 1, 2; лица, избираемыя въ уполномоченные въ губерніяхъ Енисейской и Иркутской,—256, 256, 1, 2; способъ производства выборовъ—86, 86,2, 305; порядокъ выборовъ—86,1; языкъ дѣлопроизводства—87, 1; выборы несостоявшіеся—84, разъясн., 106, 21; право назначать избраннымъ вознагражденіе—89, 308; волостные сходы въ Амурской, Приморской и Забайкальской областяхъ—185, 196, 197; инородческіе въ Забайкальской области—185, 189, разъясн., 196; казачьи въ губерніяхъ Енисейской и Иркутской—255; особые волостные сходы для избранія уполномоченныхъ отъ русскаго сельскаго населенія въ Виленской и Ковенской губерніяхъ—209 и разъясн., 210.—См. Крестьяне. Отмѣна выборовъ, Подбальные, Приговоры, Сельскіе сходы, Соединенные волостные сходы, Уполномоченные.

Волостныя Правленія въ Виленской и Ковенской губерніяхъ—215.

Волынская губернія—123.

Вольнонаемные служащіе—См. Служащіе.

Вольные люди: (бывшіе) второго разряда въ губерніяхъ сѣверо-западныхъ и юго-западныхъ—37, 17; не имѣющіе общественнаго устройства—28, 35.

Врачебный Инспекторъ Столичный—11, 5.

Врачи полицейскіе—См. Полиція.

Вторичные выборы—126, 126, 1, 2.—См. Новые выборы, Кандидаты, Избирательныя Собранія.

Вѣсовщики—33, 55

Вятская губернія—123.

Выборное производство: съѣздовъ—111, 113, 331, 334; Избирательныхъ Собраній—131, 132, 132, 1, 357, 358; избирательныхъ коммисій—132, 1, 141. 331; Коммисій по дѣламъ о выборахъ—132, 2.

Выборный листъ: предназначеніе его—107, 129, 328, 354; ознакомленіе съ нимъ избирателей—107, 107, 4, 129, 328, 354; подписаніе его—107, 107, 1, 129, 328, 354; утрата—107, 5.

Выборщики: общій порядокъ избранія—6, 224, 225; порядокъ избранія въ Амурскомъ, Уссурійскомъ и Забайкальскомъ казачьихъ войскахъ—187; въ Уссурійскомъ казачьемъ войскѣ—366; росписаніе числа—8 и Прил., 149 и Прил., 155, 176 и Прил., 186 и Прил., 205, 218, 226 и Прил., 226, 1, 378; неизмѣняемость росписанія—8, разъясн.; распредѣленіе числа выборщиковъ между отдѣленіями съѣздовъ—29, 29, 2, 35, 35, 1, 38; распредѣленіе числа выборщиковъ: отъ русскаго населенія Закавказья между уѣздами и съѣздами—178; отъ русскаго населенія Виленской и Ковенской губерній между уѣздами и съѣздами—208; отъ русскаго населенія Варшавы между избирательными участками—221; отъ рабочихъ между Варшавской и Петроковской губерніями и городами Варшавой и Лодзью—226, прим., 226, 2; между съѣздами приходскихъ уполномоченныхъ въ Люблинской и Сѣдлецкой губерніяхъ—378; составъ лицъ, изъ коихъ избираются выборщики, — 102, 102, 1, 2, 103, 103, 2, 3, 187, 325, 366, 366, 2, 3; условія признанія избраннымъ—106, 106, 6, 12, 324, прим., 324, 1, 2, 326, 327, 329; замѣна выбывающихъ выборщиковъ—113, 113, 2, 3, 7, 120, 2, 145, 5, 334, 2; право: на полученіе списка выборщиковъ—116, 337; на возмѣщеніе путевыхъ издержекъ—117, 117, 1-6, 188, разъясн., 339 и прим.; на присутствіе при подсчетѣ голосовъ и составленіи выборнаго листа—129, разъясн.; на подписаніе выборнаго листа—129, 354; по баллотированію въ Члены Государственной Думы—125, 126, 1-3, 127, 127, 1, 128, 350, 1-3, 351, 352 и разъясн., 353; утрата выборщикомъ ценза—120, 1; выборщики, состоящіе подъ стражей,—120, 3; переводъ выборщика на службу въ другую губернію—120, 4; выборщики, избраніе коихъ отмѣнено,—120, 2; выборщикъ-рабочій, оставившій службу,—93, разъясн.; отказъ отъ принятія званія выборщика—104, 113, 3, 115, 1, Прил къ ст. 315: 11. — См. Большинство голосовъ, Города съ отдѣльнымъ представительствомъ, Избирательное право, Избирательныя Собранія, Перебаллотировка, Смерть, Списки выборщиковъ, Станичные сборы, Станичные сходы, Съѣзды, Цензъ.

Выборы.—См. Волостные сходы, Гминные сходы, Города съ отдѣльнымъ представительствомъ, Дополнительные выборы, Избирательныя Собранія, Инородцы, Мірскіе сходы, Общія собранія, Новые выборы, Окончательные выборы, Отмѣна выборовъ, Приходскія собранія, Рабочіе, Селенія, Сельскіе сходы, Сельскія общества, Станичные сборы, Станичные сходы, Сходы сельскихъ округовъ, Съѣзды городскихъ избирателей, Съѣзды землевладѣльцевъ, Съѣзды избирательные вообще, Съѣзды предварительные, Съѣзды сельскихъ избирателей, Съѣзды уполномоченныхъ, Участковые сходы.

Выдѣлъ—65, разъясн.

Генералъ - Губернаторы: Приамурскій—188, 201; Иркутскій—201; Виленскій, Ковенскій и Гродненскій—204, 207, 208, 216; Варшавскій—218, прим., 221, 264, 376, 378; Финляндскій—385.

Геокчайскій уѣздъ—Прил. къ ст. 175: II.

Гербовый сборъ—15, 3, 18, разъясн.

Гижигинскій уѣздъ—188.

Гласный надзоръ полиціи—10, 14, 15.

Гминные Войты—307.

Гминные Судьи – 264. – См. Коммисіи по дѣламъ о выборахъ.

Гминные сходы для избранія уполномоченныхъ: составъ – 253, 253, 1-3; лица, избираемыя въ уполномоченные,—253; порядокъ производства выборовъ—253, 2, 305, разъясн.; сходы несостоявшіеся—253, 4.—См. Раздѣленіе на отдѣленія.

Горійскій уѣздъ—Прил. къ ст. 175: II.

Горнозаводскія дачи—28.

Горные Исправники—198; Витимской и Олекминской системъ—272,2.

Города: право участія въ выборахъ—32,3; безуѣздные: участіе въ выборахъ лицъ, владѣющихъ цензомъ въ этихъ городахъ,—32,2; составленіе избирательныхъ для нихъ списковъ—53, 273.—См. Города съ отдѣльнымъ представительствомъ, Поселенія, Съѣзды городскихъ избирателей.

Города съ отдѣльнымъ представительствомъ—1—3; составъ избирателей—42, 257; общій порядокъ выборовъ: въ Варшавѣ и Лодзи—225; въ прочихъ городахъ—7, 134; выборы выборщиковъ въ Варшавѣ и Лодзи: назначеніе выборовъ—316; продолжительность ихъ—Прил. къ ст. 315: 5; допускъ избирателей—Прил. къ ст. 315: 5; присутствіе постороннихъ—320; удостовѣреніе личности избирателей и провѣрка ихъ полномочій—321; предшествующія выборамъ дѣйствія—Прил. къ ст. 315: 6; способъ производства выборовъ—324; порядокъ пріема избирательныхъ записокъ—315, Прил. къ ст. 315: 2, 5, 6; лица, избираемыя въ выборщики,—325; порядокъ подсчета голосовъ—Прил. къ ст. 315: 7, 8 и прим., 9; условія признанія избраннымъ—329; заключительныя дѣйствія—Прил. къ ст. 315: 10; выборы Членовъ Думы въ прочихъ городахъ: назначеніе выборовъ—133; продолжительность ихъ—139; способъ производства выборовъ—133; порядокъ пріема избирательныхъ записокъ—135,138; условія признанія избраннымъ—140; составъ избирателей при производствѣ выборовъ на основаніи ст.ст. 144 и 145 Пол. о выб.—144, 145, 145,2, 3.—См. Избирательные списки, Избирательныя записки, Избирательныя коммисіи, Избирательныя Собранія, Отмѣна выборовъ, Русское населеніе, Съѣзды городскихъ избирателей, Участки, Цензъ.

Городскіе головы: предсѣдательствованіе на съѣздахъ городскихъ избирателей и на съѣздахъ уполномоченныхъ отъ рабочихъ—27, 191, 246; предсѣдательствованіе при одновременномъ созывѣ обоихъ городскихъ съѣздовъ или нѣсколькихъ отдѣленій ихъ—27 9; образованіе избирательныхъ коммисій—108, 109, 136, 136, 1; участіе въ избирательныхъ коммисіяхъ въ качествѣ предсѣдателей—108, 109, 136; участіе въ Коммисіяхъ по дѣламъ о выборахъ—46—50, 51, разъясн., 168, 169, 201, 202, 265, 266, 369; совмѣстимость должностей Городского Головы и Члена Государственной Думы—127, 8.—См. Коммисіи по дѣламъ о выборахъ.

Городскіе Магистраты—219, 258, 269—271, Прил. къ ст. 315: 1.—См. Городскія Управы.

Городскіе Старосты—50, 199, 266,—См. Коммисіи по дѣламъ о выборахъ.

Городскіе Судьи—15, 46, 8, 49.—См. Коммисіи по дѣламъ о выборахъ.

Городскія Думы—136, 4.

Городскія желѣзныя дороги—43, 1.

Городскія Избирательныя Собранія—См. Избирательныя Собранія.

Городскія общественныя управленія—272, 272, 1; Киренское—272, 2.—См. Городскія Управы.

Городскія поселенія—См. Города, Мѣстечки, Поселенія, Пригороды, Селенія, Станицы, Съѣзды городскихъ избирателей.

Городскія Управы: обязанность составленія и содержанія въ исправности избирательныхъ списковъ по съѣздамъ городскихъ избирателей—52, 164, 272; по разрядамъ въ городахъ съ отдѣльнымъ представительствомъ—55; обязанность по составленію избирательныхъ списковъ въ безуѣздныхъ городахъ—53, 273; по уѣздамъ городовъ съ отдѣльнымъ представительствомъ—53, разъясн

обязанность по составленію и содержанію въ исправности списковъ городскихъ избирателей въ Амурской, Приморской и Забайкальской областяхъ—199; обязанность по составленію списковъ лицъ, имѣющихъ право участія въ съѣздахъ городскихъ избирателей русскаго происхожденія въ Виленской и Ковенской губерніяхъ,—214; порядокъ сношеній съ высшими правительственными мѣстами и лицами—52, 21; порядокъ разрѣшенія сомнѣній — 52, 21; право пользоваться свѣдѣніями присутственныхъ мѣстъ и должностныхъ лицъ—59, 274; обжалованіе распоряженій и постановленій Коммисій по дѣламъ о выборахъ—73, 10, 11; храненіе избирательныхъ списковъ—132, 2; отводъ помѣщеній для выборовъ въ городахъ съ отдѣльнымъ представительствомъ—137.—См. Городскія общественныя управленія, Издержки, Учрежденія.

Городской сборъ—См. Сборы, Съѣзды городскихъ избирателей.

Гостинницы: лица, живущія въ нихъ,—33, 25.

Государственная Дума: повѣрка правъ Членовъ—142, 142, 1, 359; дѣйствительность постановленій Думы объ отмѣнѣ выборовъ—143, 360.—См. Отмѣна выборовъ.

Гродоначальники—11; Одесскій—47.—См. Губернаторы.

Градоначальства: подвѣдомственность выборовъ по градоначальствамъ—45, 19.

Гражданскіе чиновники военнаго вѣдомства: право участія въ подготовительныхъ собраніяхъ избирателей и выборщиковъ—77, 3.

Гродненская губернія—123.

Грузины—179, 2.

Губернаторы: лишеніе ихъ права участвовать въ выборахъ—11, 229; обязанности: по приглашенію предсѣдателей отдѣленій избирательнаго съѣзда — 27, 27, 3; по приглашенію пресѣдателей отдѣльныхъ предварительныхъ съѣздовъ—30, 30, 3; по назначенію предсѣдателей особыхъ предварительныхъ съѣздовъ лицъ русскаго происхожденія въ Виленской и Ковенской губерніяхъ—213; по назначенію одного изъ Непремѣнныхъ Членовъ Губернскаго Присутствія или Губернскаго по крестьянскимъ дѣламъ Присутствія въ составъ Губернской по дѣламъ о выборахъ Коммисіи—46; по приглашенію въ составъ Губернской Коммисіи одного изъ начальниковъ мѣстныхъ губернскихъ управленій—46, 46, 4, 5; по назначенію одного изъ чиновъ фабричнаго или горнаго надзора въ составъ Коммисій по дѣламъ о выборахъ—92, 92, 1, 2, 112; по назначенію Коммисаровъ по крестьянскимъ дѣламъ въ составъ Уѣздныхъ по дѣламъ о выборахъ Коммисій—264; по наблюденію за своевременнымъ отпечатаніемъ избирательныхъ списковъ—68, 2; по сообщенію Министру Внутреннихъ Дѣлъ о днѣ опубликованія избирательныхъ списковъ въ губерніяхъ Царства Польскаго, Енисейской и Иркутской — 285; по опредѣленію дня для выборовъ уполномоченныхъ отъ волостей и станицъ—84, 303; по раздѣленію гминныхъ сходовъ на отдѣленія—254; по опредѣленію порядка избранія уполномоченныхъ отъ сельскихъ обществъ, не объединенныхъ въ волости въ губерніяхъ Енисейской и Иркутской, — 255; по производству выборовъ отъ рабочихъ — 71, 1, 72, 90, 90, 1, 2, 4, 94, 289, 309, 313, 317; по утвержденію распредѣленія выборщиковъ между избирательными участками въ городахъ Варшавѣ и Лодзи—258; по производству выборовъ на предварительныхъ и избирательныхъ съѣздахъ, а равно въ городахъ Варшавѣ и Лодзи,—96, 96, 1, 8, 10, 106, 18, 109 и разъясн., 113, 5, 316; по распубликованію списковъ выборщиковъ—115, 115, 2, 336, 338; по указанію помѣщеній для

Избирательныхъ Собраній и съѣздовъ—22; по препровожденію въ Государственную Думу выборнаго производства и жалобъ на выборы Членовъ Думы—132, 132,1, 141, 142, 358, 359; по представленію Сенату списка Членовъ Государственной Думы для распубликованія—132, 141, 358; особыя обязанности Губернаторовъ на Кавказѣ—156, 160, 168, 169, 171, 172, 182, 184; особыя обязанности Губернаторовъ по выборамъ отъ православнаго населенія Люблинской и Сѣдлецкой губерній—371, 372.—См. Надзоръ.

Губерніи—1; управляемыя по Общему Учрежденію—2, 6 и слѣд., 123; Кавказскаго края—3, 148 и слѣд.; Царства Польскаго—4, 224 и слѣд.; 243, 243,1, 2, 249, 250, 252,1, 253, 263, 264, 269, 269,3, 279, 290, разъясн., 346.

Губернскія Коммисіи.—См. Коммисіи по дѣламъ о выборахъ.

Губернскія Избирательныя Собранія.—См. Избирательныя Собранія.

Губернское Правленіе.—См. Архивъ.

Дагестанская область—150, 167.

Дворники—33,28.

Дворяне, пріобрѣвшіе землю при содѣйствіи Крестьянскаго Банка,—28,36.

Дежурные въ паровозномъ сараѣ—33,34.

Дербентъ—Прил. къ ст. 175: I.

Джеватскій уѣздъ—Прил. къ ст. 175: II.

Дипломатическіе агенты—33,35.

Директоры акціонерныхъ обществъ, компаній, товариществъ—67, 282.

Діаконы: участіе въ выборахъ по церковной или причтовой землѣ—12,5, 28,27; участіе въ выборахъ по личному цензу—12,5.—См. Священнослужители.

Довольствіе путевое и суточное чиновъ судебнаго вѣдомства. См. Издержки.

Довѣренности: на участіе въ выборахъ—15, 233; порядокъ ихъ совершенія—15, 233; значеніе довѣренностей, выданныхъ на участіе въ прежнихъ выборахъ,—15,1; выданныхъ управляющимъ или арендаторомъ—248,4; общихъ гражданскихъ довѣренностей—15,2; категорія лицъ, коимъ довѣренности не могутъ быть выдаваемы,—15, 233; гербовый сборъ съ довѣренностей—15,3; значеніе довѣренности, выданной отцемъ сыну для участія въ волостныхъ сходахъ на правахъ домохозяина,—37,5; довѣренности на управленіе имѣніемъ—248, 248,4, 17; выданныя главноуправляющимъ—248,8; фиктивныя—248,16.—См. Сроки.

Договоры управляющихъ и арендаторовъ—248, 248,4, 17—19; фиктивные—248,16; заключенные съ архіерейскимъ домомъ или правительственнымъ учрежденіемъ—269,9.

Дознаніе: привлеченіе къ дознанію въ порядкѣ ст. 1035 Уст. Угол. Суд.—10,11.

Домохозяева—37, 41, 41,2, 187, 197, 209, 253, 366,3; крестьяне-домохозяева—37, 37,1, 2, 4, 9, 12, 256,1.

Донецкій округъ—27,6.

Донского Войска область.—См. Область Войска Донского.

Дополнительные выборы—106, 106,12-20, 113, 144, 326,2, 350.

Допросъ: снятіе первоначальнаго допроса съ привлеченнаго къ слѣдствію—10,10.

Досмотрщики таможенные—33,57.

Духовное званіе: лишеніе его—10, 228.—См. Магометанскаго вѣроисповѣданія духовныя лица

Духовный санъ: лишеніе его—10, 228.

Дѣлопроизводство: организація дѣлопроизводства Коммисій по дѣламъ о выборахъ—46,12; техника выборнаго дѣлопроизводства—26,2; языкъ выборнаго дѣлопроизводства—87,1; распоряженія Коммисій по дѣламъ о выборахъ, относящіяся до дѣлопроизводства Управъ,—73,10.—См. Выборное производство.

Дядьки-надзиратели въ исправительныхъ колоніяхъ для малолѣтнихъ преступниковъ—33,58.

Евреи: внесеніе ихъ въ избирательные списки—9,9, 10.
Еврейскія колоніи—37,27.
Единовѣрцы, проживающіе на владѣльческихъ земляхъ въ губерніяхъ сѣверо-западныхъ и бѣлорусскихъ,—37,17.
Елисаветполь—172.
Елисаветпольская губернія—150, 167, 172, 173.
Елисаветпольскій уѣздъ—Прил. къ ст. 175: I, II.
Екатеринодаръ—172.
Екатеринославская губернія—37,27, 123.
Енисейская губернія—4, 224 и слѣд., 245, 246, 246,2, 255, 265, 266, 272, 272, 1, 347.
Епископы:—33, 41; Господствующей Церкви—127, 5; Римско-католическіе—127, 7.

Жалобы: значеніе подачи жалобъ вообще—18, 236; освобожденіе ихъ отъ гербоваго сбора—18, разъясн.; принесеніе жалобъ по телеграфу—73, 8; обжалованіе избират льныхъ списковъ—73, 73, 1-9, 11, 75, 75, 1, 165, 200, 214, 220, 290, 292, 374; обжалованіе списковъ домохозяевъ русскаго происхожденія, имѣющихъ право участія въ особыхъ волостныхъ сходахъ въ Виленской и Ковенской губерніяхъ,—215; жалобы на постановленія волостныхъ сходовъ, избирательныхъ гминныхъ сходовъ, станичныхъ сборовъ и общихъ собраній владѣльцевъ надѣльной земли въ Измаильскомъ уѣздѣ—88, 88, 1, 307; на неправильности при избраніи уполномоченныхъ отъ рабочихъ—92, 92, 3, 311; на неправильности при производствѣ выборовъ на съѣздахъ—112, 112, 1, 2, 4, 207, 332, 333, 376; на неправильности при избраніи выборщиковъ отъ станицъ Уссурійскаго казачьяго войска—201, прим.; на постановленія Уѣздныхъ Коммисій—75, 1, 114, 335; на постановленія Губернскихъ Коммисій—75,1, 114, 335; на постановленія Коммисій по дѣламъ о выборахъ въ губерніяхъ Царства Польскаго, Енисейской и Иркутской по предмету образованія отдѣльныхъ съѣздовъ городскихъ избирателей—247, 3, 4; на личныя дѣйствія членовъ Коммисій по дѣламъ о выборахъ—51; на неправильность производства выборовъ въ Члены Думы—142, 359, 385; разсмотрѣніе жалобъ Коммисіями по дѣламъ о выборахъ—45, 10, 11, 15, 46, 11, 74, 74, 2, 92, 112, 113, 291, 311, 332, 334.—См. Сроки.
Жандармы—9, 4.
Желѣзнодорожные служащіе.—См. Служащіе.
Желѣзнорожныя мастерскія—43, прим., 43, 6, 259.
Женщины: права ихъ на участіе въ выборахъ—9, 14, 14, 3, 227.—См. Довѣренности, Жены, Матери.
Жены: право предоставлять цензы по недвижимому имуществу мужьямъ—13, 1-3, 14, 232.—См. Довѣренности.
Жильцы: комнатные—33, 22; угловые—33, 22.—См. Меблированныя комнаты.
Жребій—106, 124, 326, 327, 329.

Забайкальская область—3, 185 и слѣд., 189 и слѣд.
Заведенія: сельско-хозяйственныя—28, 20; кустарной промышленности—28, 20; торгово-промышленныя—28, 248; ремесленныя—43, 2, 3.—См. Рабочіе, Съѣзды городскихъ избирателей.
Заводы—67, 282; конскіе—28, 17.—См. Рабочіе.
Заинтересованныя лица—69, 73, 73, 1, 112, 112, 2, 114, 142, 215, 333, 335, 359.

Закавказье—151, 157, 164, 174 и слѣд.
Закатальскій округъ—150, 167, 172.
Заключеніе въ смирительномъ домѣ—383.
Законоучители: получающіе содержаніе по земскимъ и городскимъ учрежденіямъ—33, 43; земскихъ школъ—33, 44.
Замѣстители—46, 2, 264, разъясн.—См. Коммисіи по дѣламъ о выборахъ.
Зангезурскій уѣздъ—Прил. къ ст. 175: II.
Записки: для намѣченія кандидатовъ—98, 6, 125, 379.—См. Избирательныя записки.
Заявленія частныхъ лицъ: требующія производства разслѣдованій—45, 9; требующія собиранія свѣдѣній—45, 10; голословныя—45, 11; объ избраніи перваго или второго съѣзда для участія въ выборахъ—54 и разъясн.; объ избраніи одного изъ разрядовъ для участія въ выборахъ—56; объ избраніи одного изъ участковъ для участія въ выборахъ—56, 56, 4—6; квартиронанимателей, не уплачивающихъ квартирнаго налога, о желаніи принять участіе въ выборахъ—57, 57, 3, 5—7; пенсіонеровъ о томъ же—57, 57, 3, 5, 6; резешей, владѣющихъ вотчинами, о томъ же—57, 8; сыновей и мужей, уполномочиваемыхъ отцами, матерями и женами,—58, 2, 74, 4; о неправильности и неполнотѣ избирательныхъ списковъ—56, 4, 73, 290.—См. Жалобы, Сроки, Удостовѣренія.
Земельный цензъ: количество десятинъ земли, дающее право на участіе въ съѣздѣ землевладѣльцевъ,—Прил. къ ст. ст. 28, 248.—См. Съѣзды землевладѣльцевъ, Цензъ.
Землевладѣльцы. — См. Владѣніе, Съѣзды землевладѣльцевъ, Цензъ.
Земская оцѣнка.—См. Съѣзды землевладѣльцевъ.
Земскіе Начальники—15, 49, 87, прим., 209.—См. Коммисіи по дѣламъ о выборахъ.
Земскій сборъ—См. Сборы, Съѣзды землевладѣльцевъ.
Земскія собранія—52, 21.
Земскія Управы: Губернскія—52, 1; Уѣздныя: обязанность составленія и содержанія въ исправности избирательныхъ списковъ по съѣзду землевладѣльцевъ—52; по предварительному съѣзду—52; характеръ полномочій и отношенія къ земскимъ собраніямъ и Губернскимъ Земскимъ Управамъ по исполненію этой обязанности—52, 1; порядокъ сношеній съ высшими правительственными мѣстами и лицами—52, 21; порядокъ разрѣшенія сомнѣній—52, 21; право пользованія свѣдѣніями присутственныхъ мѣстъ и должностныхъ лицъ—59, 274; обжалованіе распоряженій и постановленій Коммисій по дѣламъ о выборахъ—73, 10, 11; храненіе избирательныхъ списковъ—132, 2.—См. Издержки, Учрежденія.
Зугдиды—159.

Избиратели: отсутствіе избирателей—6, 2; соединеніе избирателей разныхъ съѣздовъ—8, разъясн., 36, 245; соединеніе избирателей разныхъ уѣздовъ и территорій—154, 188.
Избирательное право: предѣлы осуществленія—12, 12, 1-5, 13, 3, 14, 2, 28, 3, 37, 31, 3, 52, 17, 234, 234, 1-5, 251, 1, 2, 256, 3; 352, 352, разъясн.; активное избирательное право—12, 1, 2, 13, 4, 52, 16, 17, 352, разъясн.; пассивное избирательное право—12, 1, 352, 352, разъясн.—См. Волостные сходы, Гминные сходы, Города съ отдѣльнымъ представительствомъ, Избирательныя Собранія, Инородцы, Мірскіе сходы, Общія собранія, Приходскія собранія, Рабочіе, Селенія, Сельскіе сходы, Сельскія общества, Станичные сборы, Станичные сходы, Сходы сельскихъ округовъ, Съѣзды

городскихъ избирателей, Съѣзды землевладѣльцевъ, Съѣзды избирательные вообще, Съѣзды предварительные, Съѣзды сельскихъ избирателей, Съѣзды уполномоченныхъ, Участковые сходы.

Избирательные округа на Кавказѣ.—См. Округа.

Избирательные списки: учрежденія и лица, ихъ составляющія,—50, 52, 20, 53 и разъясн., 55, 164, 198, 199 и прим., 214, 215, 219, 269, 269, 2, 3, 270—272, 272, 2, 373; общія правила составленія—52, 2-8, 55, 57, 60 и разъясн., 269, 1, 275; порядокъ внесенія въ списки: владѣльцевъ недвижимыхъ имуществъ—28, 14, 15, 21, 24, 52, 9, 63, 64. 277, 279; наслѣдниковъ по наслѣдству—28, 13, 52, 10, 11, 65, 280; нисходящихъ по выдѣлу—65, разъясн.; совладѣльцевъ—16, 1, 2, 52, 12, 278; владѣльцевъ торгово-промышленныхъ предпріятій—32, 10, 11, 13; владѣльцевъ зданія и помѣщающагося въ немъ торгово-промышленнаго предпріятія внѣ предѣловъ города—52, 3; владѣльцевъ имѣнія, расположеннаго въ смежныхъ уѣздахъ,—64, 277; по служебному цензу—52, 14, 55, разъясн., 59, 59, 1; по пенсіи—52, 14, 55, разъясн., 57, 3, 5, 6; священнослужителей по содержанію—52, 15, 59, 2; священнослужителей по пенсіи—52, 15; настоятелей церквей и молитвенныхъ домовъ—28, 30, 66 и разъясн., 281; Евангелическо-лютеранскихъ пасторовъ—28, 31; лицъ, одновременно владѣющихъ нѣсколькими избирательными цензами, — 52, 16-18, 269, 4; настоятелей церквей, при владѣніи церкви землею въ уѣздѣ и настоятеля личнымъ цензомъ,—59, 19; лицъ, имѣющихъ право участія въ выборахъ по обоимъ съѣздамъ городскихъ избирателей,—54 и разъясн.; по обоимъ разрядамъ избирателей—56; въ нѣсколькихъ избирательныхъ участкахъ—56, 56, 1-3, 6, 270; квартиронанимателей, не уплачивающихъ квартирнаго налога,—57, 57, 1, 3-7; резешей, владѣющихъ вотчинами,—57, 8; резешей-мазыловъ — 28, 39; лицъ, участвующихъ въ выборахъ по довѣренностямъ. — 15, 1, 52, 6, 58, 58, 1-3, 60, 275, 280, 284; управляющихъ и арендаторовъ—269, 7-9; плательщиковъ промысловаго налога—59, 67 и разъясн., 274, 282; плательщиковъ квартирнаго налога—59, 279; рабочихъ—61, 248, 3, 269, 10; крестьянъ—62, 62, 1, 2, 269, 5, 6; значеніе внесенія въ списки—70, 287; опубликованіе списковъ—68, 68, 1-5, 214, 220, 283, 285; обозрѣніе списковъ заинтересованными лицами—69, 286; выставленіе списковъ для обозрѣнія: на Кавказѣ—165; въ Амурской, Приморской и Забайкальской областяхъ—200; списковъ домохозяевъ русскаго происхожденія, имѣющихъ право участія въ особыхъ волостныхъ сходахъ въ Виленской и Ковенской губерніяхъ,—215; списковъ лицъ, имѣющихъ право участія въ приходскихъ избирательныхъ собраніяхъ въ Люблинской и Сѣдлецкой губерніяхъ,—373; порядокъ обжалованія списковъ—68, 1, 73, 73, 1-9, 11, 75, 75, 1. 113, 1, 165, 200, 214, 220, 290, 292; исправленіе списковъ—45, 14, 52, 11, 12, 56, 4, 57, 6, 8, 58, 58, 1, 2, 68, 1, 74, 74, 1, 4. 75, 142, разъясн., 284, 291, 292; опубликованіе измѣненій въ спискахъ—74, 74, 6, 285, 291; доставленіе исправленныхъ списковъ предсѣдателямъ съѣздовъ — 75, 4; храненіе списковъ—133, 2.—См. Сроки, Цензъ.

Избирательные съѣзды.—См. Съѣзды.

Избирательные участки.—См. Участки.

Избирательныя записки—97, 105, 105, 1-8, 106, 3, 4, 138, 324 и прим., Прил. къ ст. 315: 3, 4, 8; для намѣченія кандидатовъ—125, 326, 1, 349.

Избирательныя коммисіи: на съѣздахъ, выборы по коимъ производятся посредствомъ записокъ: составъ и порядокъ дѣйствій—108, 109, 324,

прим., 315, Прил., къ ст. 315: 6 и слѣд.; въ городахъ Варшавѣ и Лодзи — 222, 315; составъ — 315; время открытія и закрытія—316, 331; компетенція—316, разъясн.; порядокъ дѣйствій—315, Прил. къ ст. 315: 6 и слѣд.; въ прочихъ городахъ съ отдѣльнымъ представительствомъ: городская и участковыя: ихъ составъ, взаимныя отношенія, отношенія къ Городской Думѣ и порядокъ дѣйствій—136, 136, 1-4, 139.

Избирательныя Собранія: Губернскія и Городскія: составъ — 6, 224, 225, 226, 1; порядокъ назначенія—118, 341; отсрочка созыва — 118, 1, 121, разъясн.; перенесеніе на новый срокъ—118, 2, 121, 344; часъ открытія—119, 342; продолжительность—119; перерывы занятій—119, 119, 1; допускъ выборщиковъ — 119, 119, 2, 342; присутствіе постороннихъ—120, 343; кворумъ—121, 344; предшествующія выборамъ дѣйствія, составленіе акта о числѣ прибывшихъ выборщиковъ—122, 345; намѣченіе кандидатовъ — 125, 349; лица, избираемыя въ Члены Думы,—125, 127, 127, 1, 128, 351, 353; способъ производства выборовъ — 124, 348; порядокъ выборовъ — 123, 123, 1-3, 125, 126, 126, 1-3, 129, 346—350; исправленіе ошибокъ — 106, 9, 10; условія признанія избраннымъ — 106, 2, 124, 124, 1-3, 126, 350; заключительныя дѣйствія — 129 и разъясн., 355; посторонніе предметы занятій — 130, 355; выборы несостоявшіеся — 106, 21; составъ Собранія при производствѣ выборовъ на основаніи ст. ст. 144 и 145 Пол. о выб — 144, 145, 145, 1, 5; Избирательныя Собранія: на Кавказѣ—5, Прил., 148, 149, Прил., 150, 153, 172, 173, 176; въ областяхъ Амурской, Приморской и Забайкальской — 187 — 190; для избранія Членовъ Государственной Думы отъ русскаго населенія Виленской и Ковенской губерній—205; для избранія Члена Государственной Думы отъ русскаго населенія гор. Варшавы — 218, 223; для избранія Члена Государственной Думы отъ казаковъ Уральскаго казачьяго войска—366, 367; для избранія Члена Государственной Думы отъ православнаго населенія Люблинской и Сѣдлецкой губерній—377, 378, 380.—См. Выборщики, Избирательныя записки, Избирательныя коммисіи, Отдѣленія, Предсѣдатели, Члены Государственной Думы.

Издержки по дѣламъ о выборахъ: земствъ и городовъ — 21, 21, 1; учрежденій, замѣняющихъ Земскія и Городскія Управы,—21, 293; Уѣздныхъ Полицейскихъ Управленій—293; путевыя и иныя—21, 239; по дѣлопроизводству Губернскихъ и Уѣздныхъ Коммисій—239; дворянскихъ учрежденій—21, 3; Уѣздныхъ Предводителей Дворянства — 21, 2; должностныхъ лицъ, командированныхъ въ помощь Предводителямъ Дворянства,—21, 4; чиновъ судебнаго вѣдомства — 21, 7; путевыя уполномоченныхъ отъ волостей—89, 308; уполномоченныхъ отъ рабочихъ—95 и разъясн., 314; выборщиковъ—117, 117, 1-6, 188, разъясн., 339 и прим.; порядокъ производства расходовъ—21, 5; отчетность—21, 6.

Измаильскій уѣздъ—32, 6, 41, 41, 3, 49, 3, 85, 86, 3, 87—89, 116.

Инородныя Управы—39, 255.

Инородцы: бродячіе—9, 227; кочевые въ губерніяхъ Тобольской, Томской, Енисейской и Иркутской: ихъ право на избраніе уполномоченныхъ въ составъ съѣзда уполномоченныхъ отъ волостей и порядокъ этого избранія—39, 255; въ областяхъ Амурской и Приморской—188; въ области Забайкальской: ихъ право на избраніе уполномоченныхъ отъ волостей—189, 189, разъясн. — См. Волостные сходы, Уполномоченные

Иностранцы—9, 43 12, 227, 230.

Инструкція—25, 25, разъясн., Прил. къ ст. 315: 8, прим.
Иркутская губернія—4, 224 и слѣд., 245, 246, 246, 2, 255, 265, 266, 272, 272, 1, 347.
Исключеніе: изъ службы—10, 228; изъ среды обществъ и дворянскихъ собраній—10, 228.
Истопники—33, 27; вагонные—33, 54.

Кавказскій край: особый порядокъ выборовъ—3, 148 и слѣд.—См. Городскія поселенія, Закавказье, Русское населеніе.
Кагызманъ—159.
Казаки.—См. Воинскіе чины, Казачьи войска, Малороссійскіе казаки.
Казахскій уѣздъ—Прил. къ ст. 175: II.
Казачьи войска: Астраханское—11, 11, 40; Амурское—187; Забайкальское—187; Кубанское—153; Терское—153; Уральское—4, 365 и слѣд.; Уссурійское—187, 201, прим.—См. Воинскіе чины, Кавказскій край, Область Войска Донского, Оренбургская губернія, Станичные сборы, Станичные сходы Съѣзды уполномоченныхъ отъ казачьихъ станицъ, Уссурійскаго казачьяго войска территорія, Участки.
Казенная Палата—59, 274.
Казенная продажа питей.—См. Служащіе.
Казенные лѣсники—33, 53.
Казенный винный складъ—43, 8.
Казна.—См. Издержки.
Кайтаго - Табасаранскій округъ—Прил. къ ст. 175: I.
Калужская губернія—123.
Кандидаты: къ должности Предводителя Дворянства—27, 4; въ выборщики—46, 9, 10, 98, 5, 6, 326, 1; въ Члены Государственной Думы—125, 126, 1, 349.—См. Баллотировка Большинство голосовъ, Выборщики, Избирательныя записки, Избирательныя Собранія, Перебаллотировка, Съѣзды избирательные вообще.
Караимы—204, 3.
Карсская область—150, 160, 163, 167, 172.
Карсскій округъ—Прил. къ ст. 175: I, II.
Карточки—Прил. къ ст. 315: 8, 9, 10.
Кассаціонный протестъ—10, 3.
Квартирный налогъ.—См. Съѣзды городскихъ избирателей.
Квартирный цензъ.—См. Квартиры, Съѣзды городскихъ избирателей.
Квартиронаниматели.—См. Квартиры, Съѣзды городскихъ избирателей.
Квартиры: обязательность обладанія квартирою для участія въ выборахъ по платежу квартирнаго налога—33, 2, 6; занимаемыя нѣсколькими лицами сообща—33, 7, 22; священнослужителей, освобождаемыя отъ платежа квартирнаго налога,—33, 8; безплатныя—33, 22; отдѣльныя—33, 33, 22, 252, 257; состоящія изъ одной комнаты съ отдѣльнымъ ходомъ и печью—33, 23.
Керчь-Еникале—35, прим.
Киренскъ.—См. Городскія общественныя управленія, Уѣздныя Полицейскія Управленія.
Кіевская губернія—123.
Кіевъ.—См. Города съ отдѣльнымъ представительствомъ.
Ковенская губернія—3, 83, 6, 123, 203 и слѣд.
Ковно—205.
Колоніи: еврейскія въ Екатеринославской и Херсонской губерніяхъ—37, 27; на Кавказѣ—160, 161.
Командировки—33, 17, 28; 46, 11.
Командорскіе острова—188.
Коммисары по крестьянскимъ дѣламъ—264.—См. Коммисіи по дѣламъ о выборахъ.
Коммисіи.—См. Избирательныя коммиссіи, Коммисіи по дѣламъ о выборахъ.
Коммисіи по дѣламъ о выборахъ: время образованія ихъ въ губерніяхъ Царства Польскаго, Енисейской и Иркутской—262; время дѣйствія—45, 2-5, 15; компетенція: повѣрка правильности избирательныхъ списковъ—74, 74, 1, 75, 2, 3,

165, 200, 291; въ отношеніи Членовъ Государственной Думы—45, 16, 17; внесеніе въ избирательные списки лицъ, сдѣлавшихъ заявленія на основаніи ст. 57 Пол. о выб., а равно представившихъ довѣренности и полномочія на участіе въ выборахъ,—45, 16, 58, 284; своевременное увѣдомленіе лицъ, исключаемыхъ изъ избирательныхъ списковъ,—74, 5; повѣрка правильности списковъ выборщиковъ - 45, 18; въ отношеніи Членовъ Государственной Думы—45, 17, 142, разъясн.; исключеніе отдѣльныхъ лицъ изъ числа выборщиковъ на основаніи опредѣленій Сената—114, 3; повѣрка правильности выборовъ—45, 45, 1, 4, 113, 261, 334, 334, 1; разсмотрѣніе заявленій и жалобъ—45, 45, 1, 15, 74, 92, 112, 113, 113, 12, 261, 291, 311, 332, 334, 334, 1, 2; разрѣшеніе сомнѣній, возникшихъ въ низшихъ инстанціяхъ, — 45, 1; разсмотрѣніе всѣхъ вопросовъ, неправильно разрѣшенныхъ подчиненными мѣстами и лицами,—45, 5; отношенія къ Губернатору — 45, 6; разслѣдованія: дѣйствій судебныхъ органовъ—45, 7; дѣйствій полиціи—45, 8; по заявленіямъ частныхъ лицъ—45, 9; собираніе свѣдѣній по заявленіямъ и жалобамъ—45, 10, 73, 2; провѣрка голословныхъ заявленій жалобщиковъ—45, 11; провѣрка свѣдѣній, сообщаемыхъ властью,—45, 12; командировки членовъ для провѣрки заявленій и жалобъ—46, 11; выдача свидѣтельствъ и справокъ о неправильномъ внесеніи въ избирательные списки—45, 13; принятіе въ отдѣльныхъ случаяхъ жалобъ на избирательные списки, поданныхъ по истеченіи установленнаго срока,—73, 7; представленіе жалобъ въ высшія инстанціи—114, 335; организація дѣлопроизводства—46, 12; извѣщеніе лицъ, избранныхъ въ выборщики записками,—104; составленіе и сообщеніе Губернатору списковъ выборщиковъ—115, 336; оглашеніе списковъ выборщиковъ—115, 115, 2; препровожденіе выборныхъ производствъ въ архивъ Губернскаго Правленія на храненіе—132, разъясн.; порядокъ сношеній съ Сенатомъ по разрѣшенію сомнѣній—26, 1; особыя права и обязанности Коммисій по дѣламъ о выборахъ въ губерніяхъ Царства Польскаго, Енисейской и Иркутской—29, 3, 226, прим., 247, 1-5, 250; составъ Губернскихъ Коммисій—46, 112, 263, 265, 332; составъ Уѣздныхъ Коммисій—49, 92, 264, 266, 311; составъ Окружныхъ Коммисій въ области Войска Донскаго - 49, 2; замѣна однихъ лицъ другими—46, 1-3; 49, 1, 3, 4, 6, 92, 1, 2, 264, разъясн.; право и порядокъ замѣщенія—46, 2, 49, 8; законность присутствія—46, 6; порядокъ рѣшенія дѣлъ—46, 6; отсутствіе Городского Головы—46, 7; участіе Членовъ Окружныхъ Судовъ и Городскихъ Судей, владѣющихъ цензомъ,—46, 8; участіе членовъ - кандидатовъ въ выборщики, выставленныхъ партіями,—46, 9, 10; участіе родныхъ братьевъ—49, 9; составъ Коммисій при разсмотрѣніи жалобъ на личныя дѣйствія ихъ членовъ—51, 267; Губернскія и Областныя Коммисіи на Кавказѣ: мѣсто ихъ образованія и территоріальная компетенція — 167; составъ—168; Коммисіи въ уѣздахъ, округахъ и отдѣлахъ Кавказскаго края: ихъ составъ—169 и прим., 170, 171; Областныя Коммисіи въ Амурской, Приморской и Забайкальской областяхъ: ихъ составъ—201; особые предметы вѣдомства Приморской Областной Коммисіи—201, прим.; Уѣздныя Коммисіи въ Амурской, Приморской и Забайкальской областяхъ: ихъ составъ—202; территоріальная подвѣдомственность Коммисій Хабаровскаго и Южно-Уссурійскаго уѣздовъ—202, прим.—См. Жалобы, Надзоръ, Отмѣна выборовъ, Сомнѣнія.

Комнатные жильцы—33,22.
Компаніи.—См. Акціонерныя компаніи, Юридическія лица.
Кондукторы—33,54.
Консульскіе агенты—33,35.
Конторщики: Управленія акцизнаго округа—33,38; желѣзнодорожные—33,56.
Контрольная Палата—21,6.
Коробово село—37,26.
Корректоры типографій—28,40.
Костромская губернія—123.
Котельщики—33,55.
Кочегары—33,54.
Кража.—См. Преступныя дѣянія.
Крестьяне: получившіе поземельное устройство на основаніи Положеній и Правилъ, изложенныхъ въ Кн. IV—VI Особ. Прил. Зак. Сост.,—37,17; владѣющіе цензомъ—62,62,1, 2, 248,1, 2; члены волостныхъ и сельскихъ обществъ уѣзда—62, 62,2, 248,2; рабочіе—61 и разъясн.; владѣющіе землей на частномъ правѣ—28,37, 269,5; пріобрѣвшіе землю при содѣйствіи Крестьянскаго Банка—37,22, 269,6; владѣльцы надѣльной земли, укрѣпленной въ личную собственность,—37,21; владѣющіе расположенными на надѣльной землѣ или на земляхъ сельскихъ обществъ постройками и кустарными или сельско-хозяйственными заведеніями—28,20; уволенные изъ крестьянскихъ обществъ—37,10; безземельные—256,2; не пользующіеся землею—256,2; села Коробова—37,26.—См. Волостные сходы, Домохозяева, Избирательные списки, Съѣзды уполномоченныхъ.
Крестьянскіе Начальники—15, 50, 202, 233, 266, 306, прим.—См. Коммисіи по дѣламъ о выборахъ.
Крестьянскіе участки въ Курляндской губерніи.—См. Владѣніе.
Крестьянскія земли въ Прибалтійскихъ губерніяхъ.—См. Владѣніе.
Крестьянскія товарищества: въ Измаильскомъ уѣздѣ—41.3.—См. Крестьяне.
Кронштадтъ—35, прим.
Ксендзы—127,7.
Кубанская область—150, 152, 153, 155, 157, 164, 166—169, 172.
Кубинскій уѣздъ.—Прил. къ ст. 175: II.
Кузнецы—33, 55.
Курляндская губернія—41, 63, 123.
Курьеры—33, 27.
Кутаисская губернія—150, 167.
Кутаисскій уѣздъ—Прил. къ ст. 175:I.
Кучера—33,27.

Ламповщики—33,28.
Ленкоранскій уѣздъ—Прил. къ ст. 175: I, II.
Литейщики—33, 55.
Литографіи.—См. Типо-литографіи.
Лифляндская губернія—33,51, 41, 63, 123.
Личныя промысловыя занятія.—См. Съѣзды городскихъ избирателей
Лишеніе гражданскаго довѣрія—383.
Лишеніе духовнаго сана или званія.—См. Духовное званіе, Духовный санъ.
Лишеніе или ограниченіе правъ состоянія—10, 10, 1—4, 7, 8, 13, 6, 228.
Лишеніе судомъ избирательнаго права на первыхъ предстоящихъ выборахъ—стр. 15, Улож. Наказ., ст. 328[3].
Лодзинскій уѣздъ—271.
Лодзь—225, 226 и прим., 226,2, 243, 244, 257—259, 270, 315, 329.—См. Города съ отдѣльнымъ представительствомъ.
Лѣсники.—См. Казенные лѣсники.
Люблинская губернія—4, 370 и слѣд.—См. Православное населеніе.
Люблинъ—375.
Лютеране—174, 204.

Магистраты.—См. Городовые Магистраты.
Магометанскаго исповѣданія духовныя лица—37, 7, 8.—См. Мусульмане.
Мазылы.—См. Резеши.
Малороссійскіе казаки—37, 18
Маріупольскій уѣздъ—37, 27.

Маршруты—117, 6.
Мастера — 43, 18; дорожные и мостовые—33, 54.—См. Рабочіе.
Мастеровые желѣзнодорожныхъ мастерскихъ—33, 55.
Мастерскія порта—43, 7.
Матери: право предоставлять цензы по недвижимому имуществу сыновьямъ—14, 232. — См. Довѣренности, Отцы.
Машинисты: паровозные и ихъ помощники—33, 54; состоящіе при машинахъ—33, 55.
Меблированныя комнаты: лица, живущія въ нихъ,—33, 25.
Министерство Иностранныхъ Дѣлъ.—См. Чины.
Министерство Юстиціи — 21, 7. — См. Чины.
Министръ Внутреннихъ Дѣлъ: полномочія его—17, 23—25 и разъясн., 26, 3, 29, 29, 3, 30, 35, 35, 1, 37, 27, 38, 73, 5, 118, 135, 190, 240, 262, 268, 285, 341, 364, 367, Прил. къ ст. 315: 8, прим. — См. Раздѣленіе на отдѣленія.
Министръ Юстиціи—262, 375, 377.
Минская губернія—123.
Минусинскій уѣздъ — 245, прим., и разъясн.
Мировые Посредники—169, 171.—См. Коммисіи по дѣламъ о выборахъ.
Мировые Судьи — 15, 49, 166, 169, 191, 194, 202, 233, 243, 246, 246, 2, 369, 375.—См Коммисіи по дѣламъ о выборахъ.
Мірскіе сходы повѣренныхъ для избранія уполномоченныхъ отъ волостей: въ губерніяхъ Тобольской и Томской—39; въ губерніяхъ Енисейской и Иркутской—255.
Младшій Помощникъ Окружнаго Атамана—10, 10.
Могилевская губернія—123.
Моздокскій отдѣлъ—169, прим.
Молитвенные дома.—См. Настоятели.
Молотобойцы—33, 55.
Монастыри—28, 32, 33.
Монашествующіе—9, 8, 127, 5.
Монтеры—33, 27, 55.
Москва.—См. Города съ отдѣльнымъ представительствомъ.
Московская губернія—123.
Мошенничество. — См. Преступныя дѣянія.
Мужья: право участія въ выборахъ по недвижимому имуществу женъ—12, 3, 13, 1—4, 14, 1, 2, 4, 232, 251, 1.—См Цензъ.
Мусульмане—173.
Мѣдники—33, 55.
Мѣстечки—34, 53, 159.—См. Города, Городскія поселенія.
Мѣщане: не имѣющіе общественнаго устройства—28, 35; пріобрѣвшіе землю при содѣйствіи Крестьянскаго Банка—28, 36, 37, 23.
Мѣщанскія Управы: обязанность по составленію избирательныхъ списковъ—53.

Надзоръ за правильностью выборовъ: права Министра Внутреннихъ Дѣлъ, Губернаторовъ и Градоначальниковъ — 24, 240; порядокъ опротестованія постановленій Комисій—24, 240, 1; обязанность давать указанія къ правильному теченію выборовъ—24.1; порядокъ разрѣшенія сомнѣній—24, 2; представленіе сомнѣній Министру Внутреннихъ Дѣлъ - 24, 2; срокъ общаго надзора за производствомъ выборовъ—24.3; срокъ для опротестованія неправильныхъ постановленій Коммисій — 24, 4; обязанность по наблюденію за ходомъ работъ по составленію избирательныхъ списковъ—24, 5, 7; за своевременностью ихъ распубликованія—24, 5; за согласованностью ихъ съ закономъ и разъясненіями Сената—24, 6; за невмѣшательствомъ въ выборы 24, 12; порядокъ исправленія избирательныхъ списковъ—24, 7, 8; право требованія копій съ постановленій Коммисій — 24, 9; распорядительная власть Губернаторовъ по выборамъ отъ рабочихъ—24, 10; надзоръ Коммисій по дѣламъ о выбо-

рахъ—45,4, 74,1, 75; надзоръ за производствомъ выборовъ на Кавказѣ—148, 172, 184; надзоръ за производствомъ выборовъ по Варшавѣ — 240,2. — См. Губернаторы, Коммисіи по дѣламъ о выборахъ.

Надзоръ полиціи гласный.—См. Гласный надзоръ полиціи.

Надѣльныя земли (или земли сельскихъ обществъ) – 63; укрѣпленныя въ личную собственность,—37,21; расположенныя на нихъ постройки и кустарныя или сельско-хозяйственныя заведенія - 28,20

Наказанія за преступныя дѣянія.—См. Отвѣтственность.

Наказный Атаманъ Астраханскаго казачьяго войска—40.

Налоги государственные—28.5. 249, 252, 257; поземельный—157, 158.—См. Промысловыя свидѣтельства, Съѣзды городскихъ избирателей.

Нальчикскій округъ.– 169, прим

Намѣстникъ Кавказскій—154, 160, 170, 172, 174, 178.

Нарушеніе правилъ, обязательныхъ для участниковъ Избирательнаго Собранія.—См. Отвѣтственность.

Наслѣдники: права участія въ выборахъ—28,12, 52,11, 65, 280; значеніе неутвержденія въ правахъ наслѣдства—28,13, 52,10.—См. Наслѣдодатель.

Наслѣдодатель—28,12, 32,14, 65, 280.

Настоятели: церквей и молитвенныхъ домовъ: участіе въ выборахъ по церковной или причтовой землѣ—12,5, 28, 28,25, 26, 30, 30, 213, 248, 250, 281; замѣстители настоятелей—28,27-29, 31,3; участіе въ выборахъ по личному цензу — 12,5, 248,20, 251,2; старообрядческихъ общинъ въ Закавказьи—179, 180; старообрядческихъ молитвенныхъ домовъ въ Виленской и Ковенской губерніяхъ—209, 212; особыя обязанности настоятелей православныхъ приходскихъ церквей въ Люблинской и Сѣдлецкой губерніяхъ—372, 373.—См. Избирательные списки, Причты, Священники, Священнослужители, Съѣзды предварительные, Уполномоченные.

Національность.—См. Раздѣленіе на отдѣленія.

Начальники желѣзнодорожныхъ мастерскихъ—71, 288.

Начальники Областей—156, 160, 168, 171, 172, 182.

Начальники Отдѣленій Казенныхъ Палатъ—168, 201, 368.—См. Коммисіи по дѣламъ о выборахъ.

Начальство желѣзнодорожной мастерской—93, 312.

Неграмотные—105,6.

Недвижимыя имущества: понятіе «иныхъ, кромѣ земли, недвижимыхъ имуществъ» (ст. 28, п. 3)—28,17,18.—См. Избирательные списки, Съѣзды городскихъ избирателей, Съѣзды землевладѣльцевъ, Цензъ.

Непремѣнные Члены Губернскихъ по Земскимъ и городскимъ или по городскимъ дѣламъ Присутствій—46.– См. Коммисіи по дѣламъ о выборахъ.

Непремѣнные Члены Губернскихъ Присутствій или Губернскихъ (Областныхъ) по крестьянскимъ дѣламъ Присутствій—46, 201, 263.—См. Коммисіи по дѣламъ о выборахъ.

Непремѣнные Члены Окружныхъ по крестьянскимъ дѣламъ Присутствій – 49,2.—См. Коммисіи по дѣламъ о выборахъ.

Непремѣнные Члены Общаго Присутствія Губернскихъ Управленій – 48, 265.—См. Коммисіи по дѣламъ о выборахъ.

Непремѣнный Членъ Уральскаго Областного Правленія—368.—См. Коммисіи по дѣламъ о выборахъ.

Несостоятельные – 10, 228.

Нижніе служители и рабочіе—33, 33, 27, 37, 52, 57, 58, 42, 252, 257; желѣзнодорожные—33, 54, 55.

Николаевскъ—188.

Николаевъ—35, прим.

Новгородская губернія – 123.

Новобаязетскій уѣздъ – Прил. къ ст. 175: II.

Новочеркасскъ—17, разъясн.
Новые выборы—84, разъясн., 87,2, 90,3, 4, 96,7, 8, 10, 106,21, 113, 113,1, 5, 7, 144, 145,1-6, 253,4.

Обвиняемые въ преступныхъ дѣяніяхъ—383.
Оберъ-кондукторы—33,54.
Оберъ-Прокуроръ Сената—26, 241.
Обжалованіе избирательныхъ списковъ и выборовъ.—См. Жалобы.
Области—1—3.
Область Войска Донского—2, 27,7, 28,5, 24, 34,2, 49,2, 123.
Обложенія: городское, земское—См. Съѣзды городскихъ избирателей, Съѣзды землевладѣльцевъ.
Общее владѣніе.—См. Владѣніе, Совладѣльцы.
Общества.—См. Акціонерныя общества, Юридическія лица.
Общія собранія владѣльцевъ надѣльной земли въ Изманльскомъ уѣздѣ: составъ—41, 41,3; лица, избираемыя въ уполномоченные,—37,16, 41; присутствіе постороннихъ—85, 85,2; порядокъ выборовъ—86,3; право назначать избраннымъ вознагражденіе—89.—См. Приговоры.
Объявленіе объ общемъ числѣ рабочихъ—71, 71,1,2, 288.
Оглашеніе: избирательныхъ списковъ—68, 165, 183, 200, 215, 283; общаго по губерніи списка предпріятій, въ конхъ производятся выборы отъ рабочихъ,—72 и разъясн., 289; общаго по губерніи списка уполномоченныхъ отъ рабочихъ—94, 313; списковъ выборщиковъ—115, 336, 338; списка Членовъ Государственной Думы—363; о времени и мѣстѣ открытія предварительныхъ и избирательныхъ съѣздовъ—96; о днѣ опубликованія избирательныхъ списковъ въ губерніяхъ Царства Польскаго, Енисейской и Иркутской—285; о днѣ и мѣстѣ производства выборовъ на съѣздахъ уполномоченныхъ отъ рабочихъ—317.—См. Публикованіе.
Ограниченіе правъ состоянія.—См. Лишеніе правъ состоянія.
Одесса.—См. Города съ отдѣльнымъ представительствомъ.
Однодворцы Бессарабской губерніи—37,19.
Окончательные выборы: на съѣздахъ уполномоченныхъ отъ рабочихъ въ губерніяхъ Царства Польскаго—327; въ Избирательныхъ Собраніяхъ, дѣйствующихъ на основаніи Раздѣла II Пол. о выб.,—350.
Округа избирательные на Кавказѣ—150.
Окружные Начальники—164, 172.
Окружные Суды: обязанность ихъ: по назначенію одного изъ Членовъ Суда въ составъ Губернскихъ, Областныхъ и Одесской Городской по дѣламъ о выборахъ Коммисій—46—48, 168, 201, 263, 265, 368; по назначенію Членовъ Суда въ предсѣдатели Коммисій въ уѣздахъ, округахъ, отдѣлахъ—49, 50, 169, 202, 264, 266, 369; по назначенію одного изъ Городскихъ Судей въ члены Уѣздныхъ Коммисій—49, 49,7; по приглашенію въ составъ Уѣздныхъ Коммисій Почетныхъ Мировыхъ Судей—49,4; по назначенію въ составъ Коммисій въ уѣздахъ, округахъ и отдѣлахъ Кавказскаго края, а равно въ Уѣздныя Коммисіи въ Амурской, Приморской, Забайкальской и Уральской областяхъ, одного изъ Мировыхъ Судей—169, 202, 369; по замѣщенію въ составѣ Уѣздныхъ Коммисій Городского Судьи Судебнымъ Слѣдователемъ—49,6; по назначенію Мировыхъ Судей предсѣдателями предварительныхъ и избирательныхъ съѣздовъ въ Закавказьи—166; по назначенію Мировыхъ Судей предсѣдателями съѣздовъ въ Амурской, Приморской и Забайкальской областяхъ—191, 194; по назначенію ихъ же предсѣдателями съѣздовъ уполномочен-

ныхъ отъ волостей въ губерніяхъ Енисейской и Иркутской—246, 246,2.
Олекминскій золотопромышленный раіонъ—272,2.
Олонецкая губернія—123.
Ольта—159.
Опекаемые—10, 228, разъясн.
Опекуны—10,16.
Опубликованіе списковъ.—См. Публикованіе, Оглашеніе.
Оренбургская губернія—123.
Освобожденіе: отъ наказанія—10, 228, 383; отъ нѣкоторыхъ послѣдствій судимости—10,6.—См. Возстановленіе въ правахъ.
Осмотрщики вагоновъ—33,54.
Основной промысловый налогъ на личныя промысловыя занятія.—См. Съѣзды городскихъ избирателей.
Оставленные въ сильномъ подозрѣніи—10,6.
Осѣдлость.—См. Проживаніе.
Отвѣтственность: за преступныя дѣянія, совершенныя при производствѣ выборовъ,—20, 20,1, 238 и стр. 14—16; за нарушеніе правилъ, обязательныхъ для участниковъ Избирательнаго Собранія,—20,2.
Отдѣленія: Избирательнаго Собранія, общаго для Бакинской, Елисаветпольской и Эриванской губерній,—173; съѣздовъ — 96, 9, 97, 99, 7, 102, 2—См. Раздѣленіе на отдѣленія.
Отдѣльные съѣзды: городскихъ избирателей — 27, 243, 247, 247, 5; предварительные — 30, 250, 250, разъясн., 318.
Отказъ: отъ званія выборщика—104, 113, 3, 115, 1, 145, 5, Прил. къ ст. 315: 11; отъ званія Члена Государственной Думы—145, 372.
Отлучки: состоящихъ подъ надзоромъ полиціи изъ назначеннаго мѣста жительства—10,14, 15; понятіе кратковременныхъ отлучекъ изъ мѣста жительства и значеніе ихъ для участія въ выборахъ по квартирному цензу—33, 17; значеніе ихъ для участія въ выборахъ по службѣ—33, 28; значеніе отлучки въ С.-Петербургъ лица, избраннаго въ Члены Государственной Думы,—33, 18.
Отмѣна выборовъ: произведенныхъ на волостныхъ сходахъ,—87, 2, 88, 2, 113, 4; на станичныхъ сборахъ и общихъ собраніяхъ владѣльцевъ надѣльной земли въ Измаильскомъ уѣздѣ—113,4; на предварительныхъ и избирательныхъ съѣздахъ—113, 113, 1, 2, 4, 5, 7, 8, 334; на фабрикахъ и заводахъ—91, 1, 113, 4; дополнительныхъ—106, 17; по неправильности допущенія кого-либо къ участію въ выборахъ—100, 6; по причинѣ присутствія постороннихъ лицъ—99, 1, 2, 4; по причинѣ участія постороннихъ въ удостовѣреніи личности избирателей—100, 4; по причинѣ несвоевременнаго составленія акта о числѣ прибывшихъ на съѣздъ лицъ—101, 2; по причинѣ произнесенія на съѣздѣ агитаціонной рѣчи—110,1; по причинѣ неправильнаго исключенія кого-либо изъ избирательныхъ списковъ—113, 9; по причинѣ неправильнаго устраненія отъ участія въ выборахъ отдѣльныхъ лицъ—113, 11; по причинѣ признанія нецѣлесообразною организаціи выборовъ—334, 1. по причинѣ направильнаго устраненія отъ участія въ выборахъ группы избирателей—113, 10; отмѣна выборовъ Членовъ Государственной Думы—143, 144, 145, 6, 360, 361.—См. Выборный листъ, Выборщики, Подбальные, Члены Государственной Думы.
Отрѣшеніе отъ должности—10, 228.
Отстраненіе отъ исполненія службы—383.
Отцы: право предоставленія цензовъ по недвижимому имуществу сыновьямъ—13, 13,1-3,6, 231, 232; послѣдствія переуступки избирательнаго права сыновьямъ—12,4; соединеніе своихъ цензовъ съ цензами дѣтей — 13,5. — См. Довѣренности, Сыновья, Цензъ.
Отчетность.—См. Издержки.

Отчетъ о выборахъ—364.
Офицеры.—См. Воинскіе чины.
Охотскій уѣздъ—188.
Оцѣнки: земская—28, 28, 23, 24, 32, 32,6, 33, 248, 276; городская—32, 33, 42; страховая—249.—См. Съѣзды городскихъ избирателей, Съѣзды землевладѣльцевъ.

Пакеты—Прил. къ ст. 315: 9, 10.
Пароходныя предпріятія—32, 42, 43,1.—См. Съѣзды городскихъ избирателей.
Пассивное избирательное право.—См. Избирательное право.
Пасторы Евангелическо-лютеранскіе—28,31.
Пензенская губернія—123.
Пенсія—33, 33,59, 42, 57, 252, 257.—См. Избирательные списки, Съѣзды городскихъ избирателей.
Пенько-прядильни—43,3.
Первоприсутствующій Сенаторъ—26, 241.
Перебаллотировка: кандидатовъ въ выборщики—98,6,7, 106 6-8,10; въ Члены Государственной Думы—98,7, 350, 1-3.—См. Баллотировка.
Перерывы: Избирательнаго Собранія—119, 119,1; пребыванія въ данной мѣстности: вліяніе ихъ на избирательныя права—33,16,17,30.
Петергофскій уѣздъ—35, прим.
Петроковская губернія—224, 226, прим., 226,2, 259.
Петропавловскій уѣздъ—188.
Писцы—33,38.
Повинностныя земли въ Лифляндской губерніи.—См. Владѣніе.
Податные Инспектора—169, 264, 266, 274, 369.—См. Коммисіи по дѣламъ о выборахъ.
Подать: значеніе уплаты личной подати—28,42.
Подбальные—88,2.—См. Выборщики, Члены Государственный Думы.
Подвергшіеся суду—10, 10,1, 228, 383.
Подготовительныя собранія избирателей и выборщиковъ: устроители—76, 76,1,7,9, 294; участники—76,7, 77, 77,1-3, 295, 296; предувѣдомленіе полиціи и ея права—79, 80, 80,1, 2, 81, 82, 298—301; предметы занятій—76, 76,2,3, 294; мѣсто образованія—76,4; время образованія—76,5; закрытыя помѣщенія—78, 297; языкъ собраній—76, 8; объявленіе избирателямъ о результатахъ собраній—76,6.
Подольская губернія—123.
Подрядчики—32,12.
Пожизненное владѣніе.—См. Владѣніе.
Покупка завѣдомо краденаго.—См. Преступныя дѣянія.
Полиція: лишеніе лицъ, занимающихъ полицейскія должности, права участвовать въ выборахъ—11, 11,1, 229; служащіе въ канцеляріяхъ Полицейскихъ Управленій—11, 2; служащіе въ канцеляріи Уѣзднаго Начальника—11,3; полицейскіе врачи—11,4; Столичный Врачебный Инспекторъ—11.5; Членъ-Распорядитель С.-Петербургскаго врачебно-полицейскаго Комитета—11,6; Чиновники особыхъ порученій при С.-Петербургскомъ Градоначальникѣ—11,7; Волостные Старшины и сельскіе старосты—11,8; Младшій Помощникъ Окружнаго Атамана—11,10; Старшіе Помощники Атамановъ отдѣловъ Астраханскаго казачьяго войска—11,11; Станичные Атаманы и ихъ Помощники—11,12; Уѣздные Начальники въ губерніяхъ Царства Польскаго—229, разъясн.; собираніе свѣдѣній о городскихъ избирателяхъ въ губерніяхъ Тобольской, Томской, Енисейской и Иркутской—52, 20, 272, 1; засвидѣтельствованіе довѣренностей на участіе въ выборахъ—15, 233; выдача удостовѣреній, указанныхъ въ ст. 57 Пол. о выб.,—57,2; права полиціи по отношенію къ подготовительнымъ собраніямъ избирателей и выборщиковъ—79, 80, 80,1,2, 81, 82; наблюденіе за невмѣшательствомъ посторонныхъ лицъ въ выборы—85,2, 99,6; охраненіе порядка внѣ избирательныхъ помѣ-

щеній—110,3; веденіе списковъ городскихъ избирателей на Кавказѣ—164.—См. Уѣздныя Полицейскія Управленія.

Полномочія на участіе въ выборахъ.—См. Довѣренности.

Помилованіе.—См. Возстановленіе въ правахъ.

Помощники волостныхъ писарей—33,49.

Помощники Волостныхъ Старшинъ—33,49.

Помощники Градоначальниковъ—11.

Помощники Станичныхъ Атамановъ—11,12.

Помѣщенія: для Избирательныхъ Собраній—22, 356; для съѣздовъ—22, 46,9, 340; для подготовительныхъ собраній—78, 297; для выборовъ отъ рабочихъ—91, прим., 310, прим.; для выборовъ въ городахъ съ отдѣльнымъ представительствомъ—137, Прил. къ ст. 315: 1

Посады—243,2, 252,1.—См. Поселенія.

Поселенія: городскія—34, 1, 159; негородскія—33,1; пригородныя 34,3.—См. Мѣстечки, Пригороды, Селенія. Станицы.

Поселяне разныхъ наименованій, получившіе поземельное устройство на основаніи Положеній и Правилъ, изложенныхъ въ Кн. IV и V Особ. Прил. Зак. Сост.,—37,17.—См. Крестьяне.

Постройки: на арендованной землѣ—28,21; на надѣльной землѣ—28,20; на земляхъ сельскихъ обществъ—28,20; предназначенныя на сносъ—28,21.

Поти—Прил. къ ст. 175: I.

Почетные Мировые Судьи—49, 4, 5, 246,2.—См. Коммисіи по дѣламъ о выборахъ.

Правительственный Вѣстникъ—285, 363.

Правительствующій Сенатъ—24—26, 26,1-3, 114, 114,1-3, 118, 132, 141, 146, 240,1, 241, 335, 341, 358, 363, 385.—См. Жалобы, Коммисіи по дѣламъ о выборахъ, Надзоръ, Отмѣна выборовъ.

Правительственныя учрежденія.—См. Учрежденія.

Право голоса на выборахъ.—См. Избирательное право.

Православное населеніе Люблинской и Сѣдлецкой губерній—4, 370 и слѣд.—См. Русское населеніе.

Православные—174, 204.—См. Православное населеніе.

Предварительные съѣзды.—См. Съѣзды предварительные.

Предводители дворянства: Губернскіе: предсѣдательствованіе въ Избирательномъ Собраніи—6; порядокъ ихъ замѣщенія—17; Уѣздные: предсѣдательствованіе на съѣздахъ—27, 30, 166; участіе въ Коммисіяхъ по дѣламъ о выборахъ—46, 47, 49, 49,8, 51, разъясн., 168, 169.—См. Коммисіи по дѣламъ о выборахъ.

Предсѣдатели Губернскихъ Дирекцій Земскаго Кредитнаго Общества—263.—См. Коммисіи по дѣламъ о выборахъ.

Предсѣдатели Губернскихъ Земскихъ или по дѣламъ земскаго хозяйства Управъ—46, 47; совмѣстимость должностей Предсѣдателя Управы и Члена Государственной Думы—127,8.—См. Коммисіи по дѣламъ о выборахъ.

Предсѣдатели: Избирательныхъ Собраній—6, 176, 190, 205, 218, 224, 225, 367, 377; ихъ права и обязанности—6, 1; избирательныхъ съѣздовъ—27, 27, 2, 4, 8, 9; въ губерніяхъ Царства Польскаго—243, 243, 1, 2, 244; на Кавказѣ—166; въ губерніяхъ Енисейской и Иркутской—246, 246, 1, 2; въ Амурской, Приморской и Забайкальской областяхъ—191, 194; въ Сальскомъ округѣ—27, 6; окружныхъ съѣздовъ уполномоченныхъ отъ казачьихъ станицъ—27, 5; съѣзда уполномоченныхъ отъ станицъ Астраханскаго казачьяго войска—40; съѣзда городскихъ избирателей Новочеркасска—17, разъясн.; съѣздовъ уполномоченныхъ отъ русскаго сель-

скаго населенія и съѣздовъ городскихъ избирателей русскаго происхожденія въ Виленской и Ковенской губерніяхъ—216; съѣздовъ городскихъ избирателей въ окружныхъ станицахъ области Войска Донского, не имѣющихъ городского общественнаго управленія, — 27, 7; съѣздовъ приходскихъ уполномоченныхъ въ Люблинской и Сѣдлецкой губерніяхъ—375; отдѣльныхъ съѣздовъ городскихъ избирателей въ губерніяхъ Царства Польскаго, Енисейской и Иркутской—247, 5; отдѣленій избирательныхъ съѣздовъ—27, 27, 3, 9; предварительныхъ съѣздовъ—30, 30, 1; на Кавказѣ—166; отдѣльныхъ предварительныхъ съѣздовъ—30, 30, 3; особыхъ предварительныхъ съѣздовъ лицъ русскаго происхожденія въ Виленской и Ковенской губерніяхъ—213; избирательныхъ коммисій—108, 136; на выборахъ отъ рабочихъ—91, 310; приходскихъ собраній въ Люблинской и Сѣдлецкой губерніяхъ—372; общихъ собраній владѣльцевъ надѣльной земли въ Измаильскомъ уѣздѣ—41; особыхъ волостныхъ сходовъ для избранія уполномоченныхъ отъ русскаго сельскаго населенія въ Виленской и Ковенской губерніяхъ—209; Коммисій по дѣламъ о выборахъ: Губернскихъ и Областныхъ—46, 48, 168, 201, 263, 265, 368; Одесской Городской—47; Уѣздныхъ (въ уѣздахъ, округахъ и отдѣлахъ)—49, 50, 169 и прим., 202, 264, 266, 369; права и обязанности предсѣдателей: на выборахъ уполномоченныхъ отъ рабочихъ—93, 312; по производству выборовъ на предварительныхъ и избирательныхъ съѣздахъ, а также въ избирательныхъ участкахъ, — 100, 100, 1-5, 7, 101, 107, 107, 4, 108, 109, 110, 2, 111, 113, 12, 321 — 323, 328, 331; по производству выборовъ въ Избирательныхъ Собраніяхъ—122, 123, 1, 129 и разъясн., 131, 142, 345, 354, 357, 359; по образованію избирательныхъ коммисій—108; по производству выборовъ въ городахъ съ отдѣльнымъ представительствомъ—136, 136, 1, 141, 142, 321, 331, 345, 354, 357, 359, Прил. къ ст. 315: 6, 8—10.

Предсѣдатели Окружныхъ Судовъ—46—48, 168, 201, 263, 265, 368.—См. Коммисіи по дѣламъ о выборахъ.

Предсѣдатели правленій акціонерныхъ обществъ, компаній, товариществъ.—См. Директоры.

Предсѣдатели Съѣздовъ Мировыхъ Судей—243, 1, 263, 377.—См. Коммисіи по дѣламъ о выборахъ.

Предсѣдатели Уѣздныхъ Земскихъ Управъ—47, 49, 49, 8, 127, 8.—См. Коммисіи по дѣламъ о выборахъ.

Предсѣдатели Уѣздныхъ Съѣздовъ Крестьянскихъ Начальниковъ—50, 266.—См. Коммисіи по дѣламъ о выборахъ.

Президенты (городовъ, Магистратовъ)—218, 225, 243, 244, 263. 264, 315.—См. Городскіе Головы, Коммисіи по дѣламъ о выборахъ.

Преступныя дѣянія: какъ препятствіе для участія въ выборахъ—10, 10, 10, 228, 383; совершенныя при производствѣ выборовъ и ихъ наказуемость—20, 20, 1. 238 и стр. 14—16.

Привлеченіе къ дознанію въ порядкѣ ст. 1035 Уст. Угол. Суд.—См. Дознаніе.

Привлеченіе къ слѣдствію или суду — 10, 8-10, 13, 6, 27. 8, 52, 8.

Приговоры: волостныхъ сходовъ—83, 4, 87, 306; сельскихъ сходовъ—83, 4; станичныхъ сборовъ—87; общихъ собраній владѣльцевъ надѣльной земли въ Измаильскомъ уѣздѣ—87.

Пригороды—34, 1.—См. Поселенія.

Признаніе лица недостойнымъ состоять на службѣ — 383.

Приказчики—248, 15.

Примаръ общины—41, 87, 88.

Приморская область—3, 185 и слѣд., 188, 190 и слѣд.

Принятіе въ закладъ завѣдомо краденаго.—См. Преступныя дѣянія.

Присвоеніе имущества.—См. Преступныя дѣянія.
Присяжные повѣренные—33, 35.
Приходскія собранія для избранія уполномоченныхъ въ Люблинской и Сѣдлецкой губерніяхъ: составъ—372; способъ производства выборовъ—379; условія признанія избраннымъ—379.—См. Предсѣдатели, Соединенныя приходскія собранія.
Приходы православные: въ Люблинской и Сѣдлецкой губерніяхъ—370; Люблина и Сѣдлеца—375; соединеніе приходовъ—371 и разъясн.
Прихожане—372.
Причты городскихъ церквей—32, 4.—См. Настоятели.
Прогоны.—См. Издержки.
Производство выборное.—См. Выборное производство.
Проживаніе, какъ условіе пріобрѣтенія избирательныхъ правъ,—28, 7, 32, 8, 33, 33, 16, 42, 252, 257; значеніе юридическаго понятія мѣстожительства—33, 19; проживаніе: дипломатическихъ и консульскихъ агентовъ на началахъ экстерриторіальности—33, 35; должностныхъ лицъ внѣ мѣстностей, указанныхъ для нихъ въ законѣ,—33, 20; присяжныхъ повѣренныхъ внѣ округа Судебной Палаты—33, 21; проживаніе, какъ условіе пріобрѣтенія права быть избираемымъ въ уполномоченные отъ волости,—37, 37, 11-14, 41, 256, 2.
Промысловый налогъ основной.—См. Промысловыя свидѣтельства, Съѣзды городскихъ избирателей.
Промысловыя занятія.—См. Съѣзды городскихъ избирателей.
Промысловыя свидѣтельства—32, 33, 42, 252, 257; выбранныя исключительно для полученія купеческихъ сословныхъ правъ—32, 9; выбранныя на утраченное торгово-промышленное предпріятіе—70, 5; полугодовыя подрядчиковъ—32, 12; необязательныя—32, 11; мѣсто выборки промысловаго свидѣтельства на личныя промысловыя занятія—33, 13.—См. Съѣзды городскихъ избирателей.
Промыслы горные—67, 282.—См. Рабочіе.
Промышленники уѣзда—35, 2.
Промышленныя общества.—См. Юридическія лица.
Промышленныя предпріятія.—См. Съѣзды городскихъ избирателей.
Протоколъ—107, 5, 6, 112, 4, Прил. къ ст. 315: 8—10.
Псаломщики—28, 27.—См. Церковнослужители.
Псковская губернія—123.
Публикованіе: избирательныхъ списковъ—68, 68, 1-5, 214, 220, 283, 285; измѣненій въ первопачальныхъ спискахъ—74, 74, 6, 291; списковъ выборщиковъ—115, 172, 336; Высочайшихъ Указовъ о производствѣ выборовъ Членовъ Государственной Думы—118, 341; инструкціи о производствѣ выборовъ—25; списковъ Членовъ Государственной Думы—132, 146.—См. Оглашеніе, Сроки.
Путевое довольствіе.—См. Издержки.

Рабочіе: общій порядокъ участія въ выборахъ—6, 61, 224, 248, 3; рабочіе городовъ съ отдѣльнымъ представительствомъ—42, разъясн., 225 и разъясн.; понятіе рабочаго—28, 40, 43, 10, 16-19; условія участія въ выборахъ: общія—230; особенныя: характеръ предпріятія—43 и прим., 43 1-3, 6, 259; число рабочихъ въ предпріятіи—43 и прим., 259; опредѣленіе этого числа—43, 10-13; временное прекращеніе работъ въ предпріятіи—43, 13, 14; возрастъ 43, 15; работа по найму—43, 19; рабочіе, получившіе разсчетъ,—43, 13, 14; лица, избираемыя въ уполномоченные,—43, 15, 44, 44, 2, 230, 260; рабочіе: городскихъ желѣзныхъ дорогъ—43, 1; скотобоенъ—43, 1; телефонныхъ станцій—43, 1; пароходныхъ предпріятій—43, 1; ремонт-

ныхъ механическихъ мастерскихъ—43, 1; ремесленныхъ заведеній — 43, 2, 3; пенько-прядилень — 43, 3; хлѣбопекаренъ—43, 3; булочныхъ—43, 3; чайно-развѣсочныхъ заведеній — 43, 4; арсенала — 43, 5; желѣзнодорожныхъ мастерскихъ—43, прим., 43, 6; мастерскихъ порта—43, 7; казенныхъ винныхъ складовъ — 43, 8; типографій — 43, 9; типо-литографій—43, 9; подготовительныя дѣйствія къ выборамъ отъ рабочихъ—71, 71, 1, 2, 72, 76, 9, 288, 289; время выборовъ—90, 90, 1, 309; продолжительность выборовъ—90, 2; число участниковъ—91, 1; способъ и порядокъ производства выборовъ—91, 310; присутствіе постороннихъ—85, 2, 91, прим., 310, прим.; доступъ администраціи—91, 2; выборы несостоявшіеся—90, 3, 4, 106, 21; оставленіе службы рабочимъ, избраннымъ въ уполномоченные или въ выборщики,—93, разъясн.—См. Уполномоченные.

Раввины общественные—33, 45.

Радомская губернія—224, 259.

Раздѣленіе на отдѣленія: съѣздовъ землевладѣльцевъ—29, 29, 1, 4; предварительныхъ — 30; городскихъ — 29, 1, 4, 35, 35, 1, 2; съѣздовъ уполномоченныхъ отъ волостныхъ сходовъ — 38; гминныхъ сходовъ — 254.—См. Отдѣленія.

Разряды избирателей въ городахъ съ отдѣльнымъ представитетельствомъ —42.—См. Съѣзды городскихъ избирателей.

Расходы.—См. Издержки.

Редутъ-Кале 159.

Резеши: принадлежащіе къ сельскому состоянію — 37, 20; принадлежащіе къ инымъ состояніямъ—28, 38; владѣющіе вотчинами—57, 8; мазылы—28, 39.

Ректора академій—127, 5.

Ремесленныя заведенія. — См. Заведенія.

Ремонтные рабочіе—33, 54.

Ремонтныя механическія мастерскія —43, 1.

Рига. — См. Города съ отдѣльнымъ представительствомъ.

Родители. — См. Матери, Отцы, Сыновья.

Ростовщичество. — См. Преступныя дѣянія.

Русское населеніе: Закавказья: особый порядокъ выборовъ—151, 174, 175 и Прил., 176 и Прил., 177 и слѣд.; Виленской и Ковенской губерній: особый порядокъ выборовъ—203 и слѣд.; гор. Варшавы: особый порядокъ выборовъ—218 и слѣд.—См. Православное населеніе.

Сады фруктовые—28, 17.

Сальскій округъ. — См. Донецкій округъ.

Сальяны—159.

Самарская губернія—40.

Санъ.—См. Духовный санъ.

Саратовская губернія—40.

Сборы—28, 5; земскій—28, 32, 33, 157, 158, 248, 252; городской — 32, 33, 42, 252, 257; мѣстные—259; уплачиваемый частными повѣренными—33, 15.—См. Съѣзды городскихъ избирателей, Съѣзды землевладѣльцевъ.

Сборы станичные. — См. Станичные сборы.

Священники: не настоятели церквей: участіе въ выборахъ по церковной или причтовой землѣ — 28, 27; приходскіе въ Виленской и Ковенской губерніяхъ—215.—См. Настоятели, Священнослужители, Съѣзды предварительные.

Священнослужители: участіе въ выборахъ по квартирамъ, освобождаемымъ отъ платежа квартирнаго нолога,—33, 8; участіе въ выборахъ по содержанію, получаемому отъ прихода, — 33, 42; священнослужители: русскихъ приходовъ въ Закавказьи—179, 179, 2, 180; полковыхъ церквей въ Закавказьи — 179, 1; православныхъ приходовъ въ Виленской и Ковенской губерніяхъ — 209, 212;

православныхъ приходовъ въ Люблинской и Сѣдлецкой губерніяхъ—372; сохраненіе должностей избранными въ Члены Государственной Думы—127, 6.—См. Діаконы, Избирательные списки, Настоятели, Причты, Священники, Съѣзды городскихъ избирателей, Съѣзды предварительные.

Севастополь—35, прим.

Сеймъ Финляндскій—382.

Секретари Уѣздной Управы изъ крестьянъ—37, 9.

Селенія: на Кавказѣ — 160, 161; въ Амурской, Приморской и Забайкальской областяхъ—193, 195; русскія въ Закавказьи: ихъ право на избраніе уполномоченныхъ въ составъ съѣзда сельскихъ избирателей русскаго происхожденія—181, 182: порядокъ избранія — 181, 3.—См. Уполномоченные.

Сельскіе обыватели: владѣющіе башкирскими землями,—37, 18; домохозяева, не устроенные въ поземельномъ отношеніи въ областяхъ Амурской, Приморской и Забайкальской.—197.

Сельскіе старосты—11, 8, 33, 49, 61, разъясн., 195.

Сельскіе сходы для избранія уполномоченныхъ, замѣняющіе волостные,—37, 26, 83, 4, 5.—См. Приговоры.

Сельскія общества — 302, 302, 2; не объединенныя въ волости въ губерніяхъ Енисейской и Иркутской: ихъ право на избраніе уполномоченныхъ въ составъ съѣзда уполномоченныхъ отъ волостей—255.—См. Уполномоченные.

Сельскія общины въ Измаильскомъ уѣздѣ.—См. Общія собранія, Уполномоченные.

Сенакскій уѣздъ—Прил. къ ст. 175: I.

Сенаторы—26, 241.

Сенатъ.—См. Правительствующій Сенатъ.

Сигналисты на желѣзныхъ дорогахъ—33, 54.

Сигнахскій уѣздъ—Прил. къ ст 175: II.

Сидѣльцы винныхъ лавокъ—33, 38.

Сильное подозрѣніе.—См. Судимость.

Симферопольскій уѣздъ—35, прим.

Скотобойни—43, 1.

Слесаря—33, 55; мостовые—33, 54.

Служащіе: въ канцеляріяхъ Полицейскихъ Управленій—11, 2; въ канцеляріи Уѣзднаго Начальника—11, 3; желѣзнодорожные — 90, 5; низшіе желѣзнодорожные—33, 24; штатные —33, 37, 54; вольнонаемные—33, 37, 38, 54; въ учрежденіяхъ сельскаго и волостного управленій—33, 46-48; по казенной продажѣ питей—33, 46.—См. Нижніе служители, Съѣзды городскихъ избирателей, Чины, Члены Государственной Думы.

Служебный цензъ.—См. Съѣзды городскихъ избирателей.

Служители.—См. Нижніе служители.

Смазчики вагоновъ—33, 54.

Смерть: довѣрителя—14, 4, 145, 3; выборщика—145, 5.

Собственники.—См. Владѣніе, Съѣзды городскихъ избирателей, Съѣзды землевладѣльцевъ.

Собранія.—См. Избирательныя Собранія, Общія собранія, Подготовительныя собранія, Приходскія собранія.

Совладѣльцы: право участія въ выборахъ – 16, 235; совладѣльцы: торгово-промышленнаго предпріятія—16, 1, 2; торговаго дома—16, 3; работающіе въ предпріятіи не по найму—43, 19.—См. Избирательные списки.

Совѣтники Областныхъ Правленій—168.—См. Коммисіи по дѣламъ о выборахъ.

Совѣтъ Министровъ—118, 341.

Содержаніе по службѣ.—См. Избирательные списки, Съѣзды городскихъ избирателей, Члены Государственной Думы.

Соединенные волостные сходы для избранія уполномоченныхъ отъ русскаго сельскаго населенія въ Виленской и Ковенской губерніяхъ—210, 211.

Соединенные избирательные съѣзды: на Кавказѣ—154; русскаго населенія въ Виленской и Ковенской гу-

берніяхъ—207; приходскихъ уполномоченныхъ въ Люблинской и Сѣдлецкой губерніяхъ—376.

Соединенныя приходскія собранія православнаго населенія въ Люблинской и Сѣдлецкой губерніяхъ—371 и разъясн., 372.

Сомнѣнія: порядокъ ихъ разрѣшенія—24, 2, 26, 26, 1, 45, 1, 54, 21, 241; сомнѣнія относительно техническихъ пріемовъ дѣлопроизводства—26, 3; разъясненіе сомнѣній по ходатайствамъ частныхъ лицъ—26, 2.—См. Надзоръ.

Составители поѣздовъ—33, 54.

Состоящіе подъ надзоромъ полиціи.—См. Гласный надзоръ полиціи.

Состоящіе подъ слѣдствіемъ или судомъ.—См. Привлеченіе къ слѣдствію.

С.-Петербургская губернія—123.

С.-Петербургъ.—См. Города съ отдѣльнымъ представительствомъ.

Списки выборщиковъ—115, 116, 146, 172, 336—338,

Списки избирательные.—См. Избирательные списки.

Списки уполномоченныхъ отъ рабочихъ—93, 94, 312, 313.

Списки Членовъ Государственной Думы—132, 146, 358, 363, 385.

Списокъ предпріятій, по коимъ производятся выборы отъ рабочихъ,—72, 72 1, 289.

Сроки: недопущенія къ выборамъ: отрѣшенныхъ по суду отъ должности—10, 228; отстраненныхъ по суду отъ исполненія службы—383; подвергшихся несостоятельности—10, 228; срокъ, къ которому опредѣляются избирательныя права,—28, 1; срокъ владѣнія недвижимымъ имуществомъ для участія въ съѣздахъ землевладѣльцевъ и городскихъ избирателей, а равно въ выборахъ въ городахъ съ отдѣльнымъ представительствомъ, и порядокъ его исчисленія—28, 28, 11, 12, 32, 33, 42, 65 и разъясн., 248, 252, 257, 280; владѣнія торгово-промышленнымъ предпріятіемъ для участія въ съѣздахъ городскихъ избирателей, а равно въ выборахъ въ городахъ съ отдѣльнымъ представительствомъ,—32, 32,14, 33, 42, 252, 257; состоянія плательщикомъ квартирнаго налога для участія въ съѣздахъ городскихъ избирателей, а равно въ выборахъ въ городахъ съ отдѣльнымъ представительствомъ,—33, 33, 2-3, 42, 252, 257; состоянія плательщикомъ основного промысловаго налога на личныя промысловыя занятія для участія въ сѣздахъ городскихъ избирателей, а равно въ выборахъ въ городахъ съ отдѣльнымъ представительствомъ,—33, 33, 9, 10, 42, 252, 257; занятія на свое имя отдѣльной квартиры и проживанія въ таковой въ предѣлахъ города для участія въ съѣздахъ городскихъ избирателей, а равно въ выборахъ въ городахъ съ отдѣльнымъ представительствомъ,—33, 33, 16, 42, 252, 257; проживанія въ предѣлахъ уѣзда (города) для участія по служебному цензу въ съѣздахъ городскихъ избирателей, а равно въ выборахъ въ городахъ съ отдѣльнымъ представительствомъ,—33, 33, 28, 32, 42, 252, 257; полученія опредѣленнаго содержанія или пенсіи по службѣ для участія во второмъ съѣздѣ городскихъ избирателей, а равно въ выборахъ по второму разряду избирателей,—33, 33, 36, 42; проживанія въ предѣлахъ волости для права избранія въ уполномоченные—37, 37, 14, 41; проживанія въ предѣлахъ сельской общины для права избранія въ уполномоченные въ Измаильскомъ уѣздѣ—41; службы въ предпріятіи для права избранія въ уполномоченные отъ рабочихъ—44, 260; образованія Коммисій по дѣламъ о выборахъ въ губерніяхъ Царства Польскаго, Енисейской и Иркутской и въ Уральской области—262; распоряженій о приступѣ къ составленію избирательныхъ спис-

ковъ въ губерніяхъ Царства Польскаго, Енисейской и Иркутской—268; подачи заявленій лицами, имѣющими право участія въ выборахъ по первому и второму съѣздамъ городскихъ избирателей, объ избраніи ими съѣзда—54, разъясн.; подачи заявленій лицами, имѣющими право участія въ выборахъ по нѣсколькимъ избирательнымъ участкамъ, объ избраніи ими участка—55, 4; подачи заявленій квартиронанимателями о желаніи принять участіе въ выборахъ—57,57, 5,6; подачи заявленій пенсіонерами о томъ же—57, 57, 5, 6; представленія довѣренностей и полномочій на участіе въ выборахъ—58, 58, 2, 284; оканчанія составленія избирательныхъ списковъ—28, 11; опубликованія избирательныхъ списковъ—68, 68, 3, 4, 283; вывѣшиванія объявленій объ общемъ числѣ рабочихъ въ предпріятіи и числѣ подлежащихъ избранію отъ нихъ уполномоченныхъ—71, 1; представленія въ Уѣздную Коммисію приговоровъ волостныхъ сходовъ, станичныхъ сборовъ и общихъ собраній владѣльцевъ надѣльной земли въ Измаильскомъ уѣздѣ объ избраніи уполномоченныхъ—87, 301; препровожденія Губернатору списковъ уполномоченныхъ отъ рабочихъ—93; созыва предварительныхъ съѣздовъ въ губерніяхъ Царства Польскаго—318; открытія предварительныхъ и избирательныхъ съѣздовъ—98, 319; открытія избирательныхъ коммисій—316; прекращенія допуска избирателей въ помѣщенія избирательныхъ коммисій—Прил. къ ст. 315: 5; начала и прекращенія пріема избирательныхъ записокъ—98; начала подсчета избирательныхъ записокъ—108, Прил. къ ст. 315: 7; производства окончательныхъ выборовъ на съѣздахъ уполномоченныхъ отъ рабочихъ въ губерніяхъ Царства Польскаго — 327; закрытія предварительныхъ и избирательныхъ съѣздовъ — 111, 331; закрытія избирательныхъ коммисій—331; представленія выборныхъ производствъ съѣздовъ и избирательныхъ коммисій въ Коммисіи по дѣламъ о выборахъ—111, 331; открытія Избирательныхъ Собраній—119, 342; перерывовъ занятій Избирательныхъ Собраній—119; созыва Избирательныхъ Собраній въ новый срокъ—121, 344; закрытія Избирательныхъ Собраній—131, 357; представленія Губернатору выборнаго производства Избирательнаго Собранія 131, 357; препровожденія выборнаго производства въ Государственную Думу—132, 358; производства дополнительныхъ выборовъ на съѣздахъ—106, 106, 16, 18; производства дополнительныхъ выборовъ въ Избирательныхъ Собраніяхъ, дѣйствующихъ на основаніи Раздѣла II Пол. о выб.,—350; производства окончательныхъ выборовъ въ Избирательныхъ Собраніяхъ, дѣйствующихъ на основаніи Раздѣла II Пол. о выб.,—350; отказа отъ принятія званія выборщика—104, Прил. къ ст. 315: 11; принесенія въ Коммисіи по дѣламъ о выборахъ жалобъ и заявленій о неправильности и неполнотѣ избирательныхъ списковъ—73, 73, 2, 3, 5, 290, 374; сокращеніе, продленіе и возстановленіе этихъ сроковъ—73, 4-6; принесенія жалобъ на списки домохозяевъ русскаго происхожденія, имѣющихъ право участія въ особыхъ волостныхъ сходахъ, въ Виленской и Ковенской губерніяхъ—215; принесенія жалобъ на постановленія Коммисій по дѣламъ о выборахъ по поводу неправильности и неполноты избирательныхъ списковъ—75, 1, 292; принесенія жалобъ на постановленія волостныхъ сходовъ, избирательныхъ гминныхъ сходовъ, станичныхъ сборовъ и общихъ собраній владѣльцевъ надѣльной земли въ Измаильскомъ уѣздѣ—88, 88, 1, 307; представленія этихъ жалобъ

въ Уѣздную Коммисію Волостными Старшинами, Гминными Войтами, Станичными Атаманами и Примарами—88, 307; принесенія жалобъ на неправильности, допущенныя при избраніи уполномоченныхъ отъ рабочихъ, —92, 3, 311; принесенія въ Коммисіи по дѣламъ о выборахъ жалобъ на неправильности, допущенныя при производствѣ выборовъ на съѣздахъ,—112, 112, 4, 332, 333; принесенія жалобъ на постановленія Коммисій по дѣламъ о выборахъ по поводу неправильностей, допущенныхъ при производствѣ выборовъ на съѣздахъ,—114, 335; представленія Коммисіями по дѣламъ о выборахъ жалобъ въ высшія инстанціи—114, 335; принесенія жалобъ на неправильность производства выборовъ въ Члены Государственной Думы—142, 359; препровожденія въ Государственную Думу жалобъ на неправильность производства выборовъ въ Члены Думы—142, 389; представленія Финляндскимъ Сеймомъ Генералъ-Губернатору выборныхъ производствъ Сейма, жалобъ на выборы и объясненій по нимъ Тальмана Сейма—385; порядокъ исчисленія сроковъ на подачу жалобъ и заявленій, относящихся къ производству выборовъ,—19, 237; срокъ, въ теченіе котораго при выбытіи Членовъ Государственной Думы не производится новыхъ выборовъ,—145, 362; порядокъ исчисленія сроковъ на подачу жалобъ и заявленій, относящихся къ производству выборовъ,—19, 237.

Ссыльно-поселенцы: перечисленіе ихъ въ крестьяне—10, 7.

Ставропольская губернія—2, разъясн., 36, 123.

Станицы: казачьи—160, 302, 3; окружныя въ области Войска Донского—34, 2.—См. Выборщики, Станичные сборы, Станичные сходы, Уполномоченные.

Станичные Атаманы — 11, 12, 27, 7, 87, 88.

Станичные сборы: для избранія уполномоченныхъ—37; составъ—61, 83; время и порядокъ созыва—84; присутствіе посторонпихъ — 85, 85, 2; порядокъ выборовъ—87, 87, 2; лица, избираемыя въ уполномоченные,—37, 37, 14, 15; право назначать избраннымъ вознагражденіе—89; на Кавказѣ—148, 162; для избранія выборщиковъ въ Амурскомъ, Уссурійскомъ и Забайкальскомъ казачьихъ войскахъ—187; лица, избираемыя въ выборщики,—187.—См. Выборщики, Приговоры, Уполномоченные.

Станичные сходы для избранія выборщиковъ въ Уральскомъ казачьемъ войскѣ: составъ—366, 1; лица, избираемыя въ выборщики,—366, 366, 2, 3.

Станичныя земли.—См. Владѣніе.

Старообрядцы—174, 204; проживающіе на владѣльческихъ земляхъ въ губерніяхъ сѣверо-западныхъ и бѣлорусскихъ—37, 17; не имѣющіе общественнаго устройства—28, 35.—См. Настоятели.

Старшины поселеній на Кавказѣ—161.

Старшіе Помощники Атамановъ отдѣловъ Астраханскаго казачьяго войска—11, 12.

Старшіе Совѣтники Губернскихъ Правленій—46.—См. Коммисіи по дѣламъ о выборахъ.

Старшій рабочій—33, 54.

Стойбище—39, 255.

Столяры—33, 55.

Сторожа—33, 27; путевые, переѣздные, мостовые при частяхъ пути или отдѣльныхъ сооруженіяхъ желѣзной дороги—33, 54.

Стрѣлочники—33, 54.

Субъ-арендаторы—248, 13.

Судебная Палата Тифлисская — 169, прим.

Судебные Слѣдователи — 49, 6. — См. Коммисіи по дѣламъ выборовъ.

Судимость: освобожденіе отъ нѣкото-

рыхъ ея послѣдствій—10, 6. — См. Возстановленіе въ правахъ, Преступныя дѣянія, Привлеченіе къ суду.

Судьи: право участія въ подготовительныхъ собраніяхъ избирателей и выборщиковъ—77, 2.—См Городскіе Судьи, Мировые Судьи.

Сухумскій округъ — 150, 167, 172, Прил. къ ст. 175: I, II.

Сходы: сельскихъ округовъ для избранія уполномоченныхъ въ Батумской и Карсской областяхъ—148, 163.—См. Волостные сходы, Гминные сходы, Мірскіе сходы, Сельскіе сходы, Станичные сходы, Участковые сходы.

Сцѣпщики—33, 54.

Счетные чиновники Казначейства—33, 38.

Счетоводы желѣзнодорожные—33, 56.

Счетчики—107, 107, 6, 129, 328, 354.

Съѣзды городскихъ избирателей—6, 224; особый составъ ихъ въ губерніяхъ Енисейской и Иркутской—245; образованіе ихъ въ уѣздахъ, гдѣ городовъ не имѣется, — 32, 1, 252, 1; условія участія въ нихъ по *владѣнію недвижимымъ имуществомъ*: стоимость имущества по земской или городской оцѣнкѣ—32, 32, 5, 33; обложеніе имущества въ губерніяхъ Царства Польскаго, Енисейской и Иркутской — 252; опредѣленіе ценза по владѣнію нѣсколькими имуществами—28, 4; отсутствіе обложенія — 28, 5; отсутствіе земской оцѣнки—28, 24; опредѣленіе стоимости недвижимаго имущества при наличности двухъ земскихъ оцѣнокъ—28, 22; опредѣленіе стоимости недвижимаго имущества, оцѣненнаго по доходности,—28, 23; опредѣленіе стоимости недвижимыхъ имуществъ въ городахъ Измаильскаго уѣзда—32, 6; необязательность проживанія въ мѣстѣ нахожденія недвижимости — 28, 7; характеръ владѣнія — 28, 8, 32, 33, 252; коллизія правъ собственности и пожизненнаго владѣнія—28, 9; пожизненное владѣніе, выдѣленное изъ пожизненнаго владѣнія другого,—28, 10; срокъ владѣнія - 32, 33, 252; исчисленіе срока владѣнія—28, 11; владѣніе наслѣдодателя и наслѣдниковъ — 28, 12, 13, 65; владѣніе по акту выдѣла—65, разъясн.; владѣніе имуществомъ, назначеннымъ въ продажу по судебнымъ взысканіямъ,—28, 14; владѣніе постройками на арендованной землѣ—28, 21; условія участія въ съѣздахъ городскихъ избирателей по *владѣнію торгово-промышленнымъ предпріятіемъ*: сущность избирательнаго права этихъ владѣльцевъ—32, 32, 7, 33, 252; невозобновленіе торговыхъ документовъ на предпріятіе до дня выборовъ—32, 7; необязательность проживанія—32, 8; выборка промысловаго свидѣтельства безъ владѣнія предпріятіемъ — 32, 9, 10; владѣніе предпріятіемъ, не требующимъ выборки промысловаго свидѣтельства,—32, 11; выборка полугодовыхъ промысловыхъ свидѣтельствъ подрядчиками—32, 12; характеръ владѣнія—32, 13; срокъ владѣнія—32, 33, 252; исчисленіе срока владѣнія—32, 14.

Первый — 6; составъ его — 32; составъ въ уѣздахъ, гдѣ городовъ не имѣется,—32, 1; особый составъ въ Архангельской, Тобольской и Томской губерніяхъ—36;

Второй — 6; составъ его — 32; составъ въ уѣздахъ, гдѣ городовъ не имѣется,—32, 1; особый составъ въ Архангельской, Тобольской и Томской губерніяхъ—36; условія участія въ немъ по *платежу квартирнаго налога*: уплата квартирнаго налога по поселеніямъ, не относящимся къ числу городскихъ, — 33, 1; продолжительность состоянія плательщикомъ—33, 33, 2, 3, 252; исчисленіе этой продолжительности—33, 3-5; обязательность обладанія оплачиваемою квартирою—33, 2, 6; уплата квар

тирнаго налога за квартиру, нанимаемую нѣсколькими лицами,—33, 7; значеніе освобожденія священнослужителей отъ платежа квартирнаго налога—33, 8; условія участія во второмъ съѣздѣ городскихъ избирателей по *платежу основного промысловаго налога на личныя промысловыя занятія:* продолжительность состоянія плательщикомъ—33 33, 9, 10, 252; обязательность осуществленія соотвѣтственныхъ промысловыхъ занятій въ предѣлахъ подлежащаго уѣзда—33, 11, 12; мѣсто выборки промысловаго свидѣтельства—33, 13; уплата налога сверхкомплектными членами правленій акціонерныхъ обществъ—33, 14; уплата частными повѣренными сбора, указаннаго въ п. п. 1 и 2 ст. 406[9] Учр. Суд. Уст.,—33, 15; условія участія во второмъ съѣздѣ городскихъ избирателей по *занятію квартиры:* срокъ занятія квартиры—33, 33, 16, 252; обязательность проживанія—33, 16; значеніе временныхъ перерывовъ пребыванія—33, 16-18; значеніе юридическаго понятія мѣстожительства—33, 19; проживаніе должностныхъ лицъ внѣ мѣстностей, указанныхъ для нихъ въ законѣ,—33, 20; проживаніе присяжнаго повѣреннаго внѣ округа Судебной Палаты—33, 21; понятіе отдѣльной квартиры—33, 22; наемъ квартиры нѣсколькими лицами сообща—33, 22; пользованіе квартирой по бѣдности безплатно—33. 22; занятіе комнаты или угла—33, 22; занятіе квартиры, состоящей изъ одной комнаты съ отдѣльнымъ ходомъ и печью,—33, 23; проживаніе въ чужой квартирѣ—33, 24; наемъ части квартиры—33, 24; проживаніе въ гостинницахъ и меблированныхъ комнатахъ—33, 25; занятіе низшимъ желѣзнодорожнымъ служащимъ квартиры, предоставленной отъ начальства,—33, 26; занятіе нижнимъ служителемъ квартиры, предоставленной отъ учрежденія,—33, 27; занятіе дворникомъ квартиры отъ домовладѣльца—33, 28; необязательность оплаты занимаемой квартиры—33, 29; условія участія во второмъ съѣздѣ городскихъ избирателей по *службѣ:* обязательность проживанія—33, 252; срокъ проживанія—33, 252, 252, 2; исчисленіе срока проживанія—33, 30-34; значеніе временныхъ перерывовъ пребыванія—33, 30; значеніе мѣста проживанія—33, 30, 31, 33; значеніе юридическаго понятія мѣстожительства—33, 19; значеніе начала экстерриторіальности для дипломатическихъ и консульскихъ агентовъ—33, 35; значеніе для должностныхъ лицъ проживанія внѣ мѣстностей, указанныхъ для нихъ въ законѣ,—33, 20; срокъ полученія содержанія или пенсіи по службѣ—33, 33, 36, 252, 2; полученіе содержанія: по службѣ штатной—33, 37, 54; по службѣ вольнонаемной—33, 37, 54; изъ казенныхъ суммъ, безъ состоянія на государственной службѣ,—33, 38; въ размѣрѣ въ зависимости отъ средствъ учрежденія—33, 39; по службѣ архіерея—33, 41; по службѣ священно- или церковно-служителя отъ прихода—33, 42; по земскимъ или городскимъ учрежденіямъ въ качествѣ законоучителя—33, 43; по службѣ законоучителя земской школы—33, 44; по службѣ учителя пѣнія въ городскомъ училищѣ отъ города—33, 44; по службѣ общественнаго раввина—33, 45; по службѣ по казенной продажѣ питей—33, 46; по службѣ въ учрежденіяхъ сельскаго и волостного управленій—33, 47-49; по службѣ учителя церковно-приходской школы—33, 50; по службѣ учителя сельской или приходской школы въ Лифляндской губерніи—33, 51; по службѣ казеннаго лѣсника—33, 53; по службѣ желѣзнодорожнаго конторщика—33, 56; по службѣ желѣзнодорожнаго счетовода—33, 56; полученіе сдѣльной платы—33, 40; значеніе мѣста выдачи

пенсіи—33, 59; съѣзды городскихъ избирателей на Кавказѣ—148, 152; уѣздные съѣзды городскихъ избирателей русскаго происхожденія въ Закавказьи — 179; съѣзды городскихъ избирателей въ Амурской и Приморской областяхъ—188, 192; въ Забайкальской области — 189 192; съѣзды городскихъ избирателей русскаго происхожденія въ Виленской и Ковенской губерніяхъ—206, 212, 216.—См. Городскія поселенія, Довѣренности, Избирательные списки, Нижніе служители, Рабочіе, Съѣзды избирательные вообще, Цензъ.

Съѣзды землевладѣльцевъ — 6; составъ—28; особый составъ въ Ставропольской губерніи—36; съѣздъ уѣздныхъ землевладѣльцевъ въ губерніяхъ Царства Польскаго—224; составъ его—248; условія участія въ съѣздахъ землевладѣльцевъ: размѣръ владѣнія землею и горнозаводскими дачами—28 и Прил., 248 и Прил.; опредѣленіе земельныхъ цензовъ—28, 3, 4, 15, 16; обложеніе земли сборомъ на земскія повинности—28, 248; обложеніе недвижимыхъ имуществъ въ губерніяхъ Царства Польскаго—249; стоимость по земской оцѣнкѣ иного, кромѣ земли, недвижимаго имущества—28, 248; стоимость недвижимыхъ имуществъ по страховой оцѣнкѣ въ губерніяхъ Царства Польскаго – 249; исчисленіе цензовъ по владѣнію неземельными недвижимостями—28, 4, 18; отсутствіе обложенія—28, 5; отсутствіе земской оцѣнки—28, 24; необязательность уплаты земскихъ сборовъ отъ лица самого владѣльца—28, 6; опредѣленіе стоимости недвижимаго имущества при наличности двухъ земскихъ оцѣнокъ—28, 22; опредѣленіе стоимости недвижимаго имущества, оцѣненнаго по доходности,—28, 23, 276 и разъясн.; необязательность проживанія въ мѣстѣ нахожденія недвижимости—28, 7; характеръ владѣнія—28, 28, 8, 248; коллизія правъ собственности и пожизненнаго владѣнія—28, 9; пожизненное владѣніе, выдѣленное изъ пожизненнаго владѣнія другого,—28, 10; срокъ владѣнія—28, 248; исчисленіе срока владѣнія—28, 11; владѣніе наслѣдодателя и наслѣдниковъ—28, 12, 13; владѣніе по акту выдѣла—65, разъясн.; владѣніе имуществомъ, назначеннымъ въ продажу по судебнымъ взысканіямъ,—28, 14; владѣніе имуществомъ, не составляющимъ недвижимости, — 28, 19; владѣніе постройками и кустарными или сельско-хозяйственными заведеніями на надѣльной землѣ или землѣ сельскихъ обществъ—28, 20; владѣніе постройками на арендованной землѣ—28, 21; управленіе имѣніемъ—28, 41, 248, 248, 4, 11, 12, 15; управленіе отдѣльными статьями имѣнія—248, 5; управленіе имѣніемъ, принадлежащимъ женщинѣ или юридическому лицу,—248, 6; принадлежащимъ совладѣльцамъ—248, 7; принадлежащимъ архіерейскому дому—248, 9; сданнымъ въ аренду—248, 13, 14; по довѣренности главноуправляющаго—248, 8; по довѣренности арендатора — 248, 13; арендованіе земли—28, 41, 248, 248, 11, 12; арендованіе земли, принадлежащей женщинѣ,—248, 6; принадлежащей архіерейскому дому,—248, 9; по договору съ арендаторомъ (субъ-аренда)—248, 13; уплата личной подати—28, 42; съѣзды землевладѣльцевъ: въ губерніяхъ и областяхъ Закавказья—148, 157; въ областяхъ Терской и Кубанской—148, 157.—См. Довѣренности, Договоры, Избирательные списки, Настоятели, Пасторы, Съѣзды избирательные вообще, Съѣзды предварительные, Цензъ.

Съѣзды избирательные вообще: мѣсто созыва—6, 27, 152, 156, 242, 244, 375; мѣсто созыва съѣзда уполномоченныхъ отъ станицъ Астраханскаго казачьяго войска—

40; переносъ съѣздовъ въ безуѣздные города или мѣстечки—27, 1; послѣдствія невозможности образовать какой-либо съѣздъ—6, 2; порядокъ назначенія выборовъ—96, 316 и разъясн., 317; новыхъ—96, 10, 113, 1, 6; дополнительныхъ—106, 16, 326, 2; перенесеніе ихъ на новый срокъ — 96, 5; порядокъ оповѣщенія избирателей—96, 96, 1, 2, 4, 106, 19; часъ открытія—98, 319; способъ производства выборовъ — 97, 97, 1-3, 7, 109, разъясн., 324 и прим., 324, 1; продолжительность выборовъ — 98, 319, 1; допускъ избирателей — 98, 98, 2-4, 106, 14, 319; удостовѣреніе ихъ личности и провѣрка полномочій—100, 100, 1-5, 321, 322; присутствіе постороннихъ — 99, 99, 1-4, 7, 107, 6, 320; присутствіе полиціи—99, 5; участіе лицъ, не состоящихъ членами избирательной коммисіи, въ подсчетѣ избирательныхъ записокъ—108, разъясн.; предшествующія выборамъ дѣйствія, составленіе акта—101, 101, 1, 2, 323; лица, избираемыя въ выборщики,—102, 102, 1, 2, 103, 103, 2, 3, 230, 325; порядокъ выборовъ— 97, 6, 103, 1, 105, 106, 8, 11, 107, 157, 2-4, 326, 1, 328; исправленіе ошибокъ—106, 9, 10; условія признанія избраннымъ—106, 106, 6, 12, 324, прим., 324, 1, 2, 326, 327; заключительныя дѣйствія—107, 108, 328; съѣзды несостоявшіеся—98, 1, 106, 21; уклоненіе отъ предмета выборовъ—110, 110, 1, 2, 330; порядокъ обжалованія выборовъ—73, 1, 112, 112, 1, 2, 4, 332, 333.—См. Выборный листъ, Избирательные списки, Избирательныя записки, Избирательныя коммисіи, Отдѣльные съѣзды, Отмѣна выборовъ, Предсѣдатели, Раздѣленіе на отдѣленія, Соединенные избирательные съѣзды.

Съѣзды Мировыхъ Судей: обязанность по назначенію одного изъ Мировыхъ Судей въ составъ Уѣздныхъ по дѣламъ о выборахъ Коммисій, а равно въ составъ Коммисій въ отдѣлахъ и округахъ областей Кубанской и Терской,—49, 49, 5, 169; по назначенію одного изъ Гминныхъ Судей въ составъ Уѣздныхъ по дѣламъ о выборахъ Коммисій—264; по назначенію Мировыхъ Судей предсѣдателями предварительныхъ и избирательныхъ съѣздовъ въ областяхъ Кубанской и Терской—166; по назначенію ихъ же предсѣдателями предварительныхъ и избирательныхъ съѣздовъ уѣздныхъ землевладѣльцевъ и уполномоченныхъ отъ гминныхъ сходовъ въ губерніяхъ Царства Польскаго—243, 250.

Съѣзды предварительные: составъ—13, 1, 28, 28, 15, 16, 30, 248, 248, 10, 250, 253, 1; порядокъ назначенія—96, 316 и разъясн.; время образованія—96, 6, 318; порядокъ оповѣщенія избирателей — 96, 96, 1, 3, 4; часъ открытія—98, 319; способъ производства выборовъ—97, 97, 4, 7, 324; продолжительность выборовъ—98, 319, 2; допускъ избирателей—98, 98, 2-4; удостовѣреніе ихъ личности и провѣрка полномочій — 100, 100, 1-5, 321; присутствіе постороннихъ—99, 99, 2, 3, 7, 320; присутствіе полиціи — 99, 5; предшествующія выборамъ дѣйствія, составленіе акта — 101, 101, 1-3, 323; лица, избираемыя въ уполномоченные,—102, 102, 1, 2, 103, 103, 2, 325; порядокъ выборовъ—30, 2, 103, 1, 106, 8, 250, разъясн.; исправленіе ошибокъ — 106, 9, 10; условія признанія избраннымъ—106, 326; заключительныя дѣйствія—107; съѣзды несостоявшіеся—96, 7, 8, 106, 13, 21; уклоненіе отъ предмета выборовъ—110, 330; порядокъ обжалованія выборовъ—73, 1, 112, 112, 1, 2, 4, 333; съѣзды предварительные на Кавказѣ—148, 158; особые предварительные съѣзды лицъ русскаго происхожденія въ Виленской и Ковенской губерніяхъ.—213.—См. Выборный листъ,

Избирательные списки, Настоятели, Отмѣна выборовъ, Отдѣльные съѣзды, Предсѣдатели, Уполномоченные.

Съѣзды уполномоченныхъ: отъ волостей—6, 224; составъ—37; особый составъ въ губерніяхъ Тобольской и Томской—39; особый составъ въ губерніяхъ Енисейской и Иркутской—255; отъ волостей и сельскихъ участковъ въ Амурской и Приморской областяхъ—188, 196; отъ волостей и сельскихъ участковъ осѣдлаго населенія въ Забайкальской области—189, 196; отъ гминныхъ сходовъ—224, 253; отъ инородческихъ волостей въ Забайкальской области—189, 196; отъ казачьихъ станицъ—6; составъ—37; составъ съѣзда уполномоченныхъ отъ станицъ Астраханскаго казачьяго войска—40; съѣзды уполномоченныхъ отъ казачьихъ станицъ въ областяхъ Кубанской и Терской — 152; составъ — 162; отъ рабочихъ (губернскіе и городскіе): губерніи, области и города, въ коихъ образуются съѣзды уполномоченныхъ отъ рабочихъ,—6, 8, Прпл., 42, разъясн., 43, 155, 224, 225, 259; составъ—43, 230, 259; способъ производства выборовъ—97, 324; отъ русскаго сельскаго населенія въ Виленской и Ковенской губерніяхъ—206, 210, 213, 216; отъ сельскихъ общинъ въ Измаильскомъ уѣздѣ—41; отъ сходовъ сельскихъ округовъ въ Батумской и Карсской областяхъ—152; составъ—148, 163; отъ участковыхъ сходовъ на Кавказѣ — 152; составъ—148, 162; приходскихъ въ Люблинской и Сѣдлецкой губерніяхъ—370, 375, 379.—См. Отмѣна выборовъ, Приговоры, Съѣзды избирательные вообще.

Съѣзды (уѣздные) сельскихъ избирателей русскаго происхожденія въ Закавказьи: составъ—180.

Сыновья: право участія въ выборахъ по недвижимому имуществу родителей—12, 3, 13, 13, 1-6, 14, 1-4, 145, 3, 231, 232, 251, 1.

Сѣдлецкая губернія—4, 370 и слѣд.—См. Православное населеніе.

Сѣдлецъ—375.

Табельщики—33, 54.

Тальманъ Сейма—385.

Таможенные досмотрщики.—См. Досмотрщики.

Телеграммы—73, 8, 285.

Телефонныя станціи—43, 1.

Темиръ-Ханъ-Шуринскій округъ — Прил. къ ст. 175: I, II.

Терская область—150, 152, 153, 157, 164, 166—169, 172.

Техническіе агенты—33, 55.

Типографіи—43, 9.

Типо-литографіи—43, 9.

Тифлисская губернія—150, 155, 167.

Тифлисскій уѣздъ—Прил. къ ст. 175: I, II.

Тифлисъ—176.

Тобольская губернія—2, 36, 39, 48, 50, 52, 20, 123.

Товарищества—9, 12, 67.—См. Крестьянскія товарищества.

Токари—33, 55.

Томская губернія—2, 36, 39, 48, 50, 52, 20, 123.

Торгово-промышленныя предпріятія—13, 2.— См. Съѣзды городскихъ избирателей.

Торговцы уѣзда—35, 2.

Торговые дома—9, 14, 70, 4.—См. Совладѣльцы.

Торговыя общества.—См. Юридическія лица.

Торговыя предпріятія.—См. Съѣзды городскихъ избирателей.

Туруханскій край—245.

Угловые жильцы.—См. Жильцы.

Удостовѣренія: представляемыя на основаніи ст. 57 Пол. о выб.: квартиронанимателями—57, 57, 1-4; пенсіонерами—57, 57, 2, 3; требуемыя отъ резешей, владѣющихъ вотчинами,—57, 8.

Указатели работъ—43, 8.—См. Рабочіе.
Уклоненіе отъ воинской повинности.—См. Воинская повинность.
Укрывательства. — См. Преступныя дѣянія.
Улусъ—39, 255.
Уполномоченные: отъ владѣльцевъ недвижимыхъ имуществъ и отъ настоятелей церквей и молитвенныхъ домовъ, избираемые на предварительныхъ съѣздахъ,—28, 30, 158, 248, 250; основанія и порядокъ опредѣленія числа уполномоченныхъ, подлежащихъ избранію на этихъ съѣздахъ,—31, 31, 1-3, 101, 3, 251, 251, 1, 2; отъ волостей: число уполномоченныхъ—37, 39, 196, 255; составъ лицъ, изъ коихъ они избираются,—37, 37, 3-13, 16, 41, 41, 1, 2, 256, 256, 1, 2; отъ гминныхъ сходовъ: число уполномоченныхъ—253; составъ лицъ, изъ коихъ они избираются,—253; отъ казачьихъ станицъ: число уполномоченныхъ—37, 162; составъ лицъ, изъ коихъ они избираются,—37, 37, 14, 15; отъ кочевыхъ инородцевъ Тобольской, Томской, Енисейской и Иркутской губерній: число уполномоченныхъ и порядокъ ихъ избранія—39, 255; отъ лицъ русскаго происхожденія, владѣющихъ недвижимымъ имуществомъ въ Виленской и Ковенской губерніяхъ, дающимъ право участія въ предварительномъ съѣздѣ, избираемые на особыхъ предварительныхъ съѣздахъ,—213; отъ осѣдлыхъ русскихъ жителей селеній въ Закавказьи: число уполномоченныхъ и порядокъ ихъ избранія—181, 182; приходскихъ въ Люблинской и Сѣдлецкой губерніяхъ — 370, 371 и разъясн.; отъ рабочихъ: число уполномоченныхъ—44, 260; порядокъ опредѣленія этого числа — 44, 1; составъ лицъ, изъ коихъ они избираются,—43, 15, 44, 44, 2, 230, 260; оставленіе уполномоченнымъ службы рабочаго — 93, разъясн.; путевые издержки—95 и разъясн.; отъ русскаго сельскаго населенія въ Виленской и Ковенской губерніяхъ: число уполномоченныхъ—210, 211; отъ сельскихъ обществъ, не объединенныхъ въ волости, въ губерніяхъ Енисейской и Иркутской: число уполномоченныхъ—255; отъ сельскихъ общинъ въ Измаильскомъ уѣздѣ: число уполномоченныхъ—41; отъ сельскихъ участковъ въ Амурской и Приморской областяхъ: число уполномоченныхъ—196; отъ сельскихъ участковъ осѣдлаго населенія въ Забайкальской области: число уполномоченныхъ—196; отъ сходовъ сельскихъ округовъ въ Батумской и Карсской областяхъ: число уполномоченныхъ—163; отъ участковыхъ сходовъ на Кавказѣ: число уполномоченныхъ—162. — См. Волостные сходы, Гминные сходы, Инородцы, Мірскіе сходы, Общія собранія, Подбальные, Приходскія собранія, Рабочіе, Селенія, Сельскія общества, Станичные сборы, Сходы сельскихъ округовъ, Съѣзды предварительные, Съѣзды уполномоченныхъ, Участковые сходы.
Управленія: фабричное, заводское—91, 2, 93, 312.—См. Городскія общественныя управленія.
Управляющіе имѣніями, какъ самостоятельная категорія избирателей,—28, 41, 248, 248, 4-15.—См. Избирательные списки, Съѣзды землевладѣльцевъ, Цензъ.
Управляющіе Казенными Палатами—48, 168, 201, 263, 265, 368.—См. Коммисіи по дѣламъ о выборахъ.
Управляющіе фабриками, заводами и горными промыслами—67, 282.
Усинскій пограничный округъ—245, прим., и разъясн.
Уссурійскаго казачьяго войска территорія—188, 199, прим., 202, прим.
Участки: избирательные въ городахъ съ отдѣльнымъ представительствомъ—135, 221, 258 и разъясн.; образуемые изъ еврейскихъ колоній въ Екатеринославской и Херсонской

губерніяхъ—37, 27; образуемые изъ селеній, ауловъ и колоній на Кавказѣ—160; станичные на Кавказѣ—162; образуемые изъ селеній съ количествомъ осѣдлыхъ русскихъ жителей менѣе ста душъ въ Закавказьи—182; сельскіе избирательные въ Амурской, Приморской и Забайкальской областяхъ — 193.—См. Заявленія, Избирательные списки, Избирательныя коммисіи.

Участковые сходы для избранія уполномоченныхъ: отъ еврейскихъ колоній въ Екатеринославской и Херсонской губерніяхъ—37, 27; на Кавказѣ—148, 160—162; въ Амурской, Приморской и Забайкальской областяхъ—195—197.

Учащіеся—9, 227.

Учителя: церковно-приходскихъ школъ—33, 38, 50; сельскихъ и приходскихъ школъ Лифляндской губерніи 33, 51; пѣнія въ городскихъ училищахъ, получающіе содержаніе отъ города,—33, 44; изъ крестьянъ въ народныхъ училищахъ—37, 9; уполномоченные отъ казачьихъ станицъ—37, 15.

Учрежденія: благотворительныя, ученыя, учебныя — 9 12; правительственныя—9, 12 13, 59, 59, 1; земскія, городскія, сословныя — 59, 59, 1.—См. Городскія общественныя управленія, Городскія Думы, Городскія Управы, Земскія Собранія, Земскія Управы, Служащіе, Юридическія лица.

Уѣздные Начальники—164.—См. Коммисіи по дѣламъ о выборахъ.

Уѣздныя Съѣзды: обязанность: по назначенію одного изъ Земскихъ Начальниковъ въ составъ Уѣздныхъ по дѣламъ о выборахъ Коммисій—49; по назначенію одного изъ Крестьянскихъ Начальниковъ въ составъ Уѣздныхъ Коммисій въ Тобольской, Томской, Енисейской и Иркутской губерніяхъ, а равно въ Амурской, Приморской и Забайкальской областяхъ,—50, 202, 266.

Уѣздныя Коммисіи.—См. Коммисіи по дѣламъ о выборахъ.

Уѣздныя Полицейскія Управленія: обязанность составленія и содержанія въ исправности: избирательныхъ списковъ по съѣзду землевладѣльцевъ—52; по предварительному съѣзду—52; избирательныхъ списковъ уѣздныхъ землевладѣльцевъ и городскихъ избирателей въ Амурской, Приморской и Забайкальской областяхъ—198, 199; списковъ лицъ русскаго происхожденія въ Виленской и Ковенской губерніяхъ, имѣющихъ право участія въ съѣздахъ землевладѣльцевъ,—214; избирательныхъ списковъ уѣздныхъ землевладѣльцевъ въ губерніяхъ Енисейской и Иркутской—272; Киренское Уѣздное Полицейское Управленіе—272, 2.—См. Земскія Управленія, Городскія Управы, Издержки.

Уѣздныя Управленія—269, 269, 3.—См. Земскія Управы.

Уѣзды, какъ мѣсто образованія избирательныхъ съѣздовъ,—6; соединеніе уѣздовъ (отдѣловъ, округовъ) для избранія выборщиковъ—8, разъясн., 154, 188, 207, 245, 376; уѣзды, не имѣющіе городовъ,—32, 1, 243, 2, 252, 1, 264, разъясн., 269, 3; уѣзды городовъ съ отдѣльнымъ представительствомъ—27, 53, разъясн., 243; уѣзды съ административнымъ центромъ въ посадѣ—243, 2; уѣзды съ нѣсколькими городскими поселеніями—247, 273.

Фабрики—67, 282.—См. Рабочіе.

Фабричный надзоръ.—См. Чины.

Фермы—28, 17.

Финляндія.—См. Великое Княжество Финляндское.

Флотъ.—См. Воинскіе чины.

Хабаровскій уѣздъ—188, 199, прим.

Харьковская губернія—123.

Херсонская губернія—37, 27.

Херсонскій уѣздъ—35, прим.

Хизане—37, 17.
Хлѣбопекарни—43, 3.
Ходатайства частныхъ лицъ: о разъясненіи сомнѣній—26, 2; о выдачѣ свидѣтельствъ и справокъ по поводу неправильнаго внесенія въ избирательные списки—45, 13; объ исправленіи въ избирательномъ спискѣ имени избирателя—73, 9.
Холмъ—377.

Царство Польское.—См. Губерніи.
Цензъ: владѣніе нѣсколькими цензами—12, 12, 1, 2, 13, 3, 14, 2, 52, 16-18, 54, 56, 234, 1, 5; владѣніе личнымъ цензомъ и цензомъ по довѣренности—12, 3, 13, 4; 234, 4, 251, 1; владѣніе цензомъ сверхъ ценза, уступленнаго по довѣренности, 12, 4; владѣніе личнымъ цензомъ и цензомъ по церковной или причтовой землѣ—12, 5, 251, 2; по имѣнію, расположенному въ смежныхъ уѣздахъ,—64; крестьянъ цензами—62, 62, 1, 2, 248, 1, 2; рабочихъ цензами —42, разъясн., 61 и разъясн., 248, 3; предоставленіе цензовъ по недвижимому имуществу сыновьямъ и мужьямъ—13, 13, 1—3, 6, 14; соединеніе разныхъ видовъ имущества для образованія цензовъ—28, 2; соединеніе неполныхъ цензовъ, принадлежащихъ родителямъ и дѣтямъ,— 12, 5; образованіе полныхъ цензовъ чрезъ соединеніе количества земли, расположенной въ разныхъ уѣздахъ.—28, 3; опредѣленіе цензовъ лицъ, владѣющихъ въ предѣлахъ одного и того же города или уѣзда нѣсколькими однородными недвижимостями, — 28, 4, 18; утрата ценза— 70, 70, 5, 145, 5, 287; въ случаѣ смерти довѣрителя—14, 4. утрата одного изъ цензовъ—70, 1; временная утрата ценза—70, 2; утрата имущества, указаннаго въ избирательныхъ спискахъ,—70, 3; уступка цензового имущества торговому или промышленному предпріятію—70, 4; измѣненіе въ условіяхъ владѣнія торгово-промышленнымъ предпріятіемъ—70, 6, 7; одно и то же имущество, какъ цензъ для собственника и управляющаго или арендатора,—248, 11, 12; одно и то же имущество, какъ цензъ для управляющаго и арендатора,—248, 13, 14.—См. Съѣзды городскихъ избирателей. Съѣзды землевладѣльцевъ.
Церкви.—См. Монастыри, Настоятели, Причты, Священники, Священнослужители.
Церковно-служители: участіе въ выборахъ по содержанію, получаемому отъ прихода,—33, 42; русскихъ приходовъ въ Закавказьи — 179, 179, 2, 180; православныхъ приходовъ въ Виленской и Ковенской губерніяхъ—209, 212; православныхъ приходовъ въ Люблинской и Сѣдлецкой губерніяхъ—372.—См. Настоятели, Псаломщики, Священнослужители.
Церковныя земли—281.—См. Избирательные списки, Настоятели, Съѣзды землевладѣльцевъ, Уполномоченные.

Чайно-развѣсочныя заведенія—43, 4.
Частные повѣренные.—См. Сборы.
Черноморская губернія — 150, 151, 153, 155, 167.
Чиновники гражданскіе военнаго вѣдомства.—См. Гражданскіе чиновники.
Чиновники особыхъ порученій при С.-Петербургскомъ Градоначальникѣ—11, 7.
Чиншевики: сельскіе вѣчные—37, 17; изъ бывшей шляхты—28, 35.
Чины: Министерства Иностранныхъ Дѣлъ—33, 35; судебнаго вѣдомства— 21, 7; фабричнаго и горнаго надзора: подчиненность ихъ Губернаторамъ по дѣламъ о выборахъ отъ рабочихъ — 24, 11; участіе въ объявленіи объ общемъ числѣ рабочихъ въ предпріятіи и числѣ подлежащихъ избранію отъ нихъ уполномоченныхъ—71, 288; доступъ на вы-

боры отъ рабочихъ—91, 2; участіе въ Коммисіяхъ по дѣламъ о выборахъ — 92, 112, 311, 332. —См. Воинскіе чины, Жандармы, Полиція, Служащіе, Чиновники.

Число голосовъ.—См. Большинство голосовъ, Избирательное право.

Членъ-Распорядитель С.-Петербургскаго врачебно-полицейскаго Комитета—11, 6.

Члены Государственной Думы: число ихъ—5 и Прил., 151, 173, 203; общій порядокъ избранія—6, 7. 123, 224, 225, 346—348; составъ лицъ, изъ коихъ они могутъ быть избираемы,—125, 127, 127, 1, 128, 351, 353; лица, избираемыя въ Члены Государственной Думы отъ населенія Великаго Княжества Финляндскаго,—382—384; условія признанія избраннымъ—106, 2, 124, 124, 1-3, 126, 350; особыя условія пріобрѣтенія званія Члена Думы лицами, занимающими на гражданской государственной службѣ должность съ опредѣленнымъ окладомъ содержанія,—127, 127, 2-4, 9, 351; монашествующіе—127, 5; Епископы и священники Православной Церкви — 127, 5, 6; Римско-католическіе Епископы и ксендзы—127, 7; Предсѣдатели и Члены Земскихъ Управъ—127, 8; Городскіе Головы—127, 8; должностныя лица земской и городской службы—127, 8; повѣрка правильности внесенія избранныхъ въ списки избирателей и выборщиковъ—45, 16, 17; повѣрка правъ избранныхъ—142, 143, 359, 360: замѣна выбывающихъ Членовъ—144, 145, 145, 4, 6, 361, 362; значеніе занесенія въ списокъ Членовъ, публикуемый Сенатомъ,—147.—См. Избирательныя Собранія, Отдѣленія.

Члены Губернскаго по поселянскимъ дѣламъ Присутствія — 168. — См. Коммисіи по дѣламъ о выборахъ.

Члены - Дѣлопроизводители Губернскаго по крестьянскимъ дѣламъ Присутствія—168.—См. Коммисіи по дѣламъ о выборахъ.

Члены Земскихъ Управъ—127, 8.

Члены Окружныхъ Судовъ—46, 46, 8, 47—50, 168, 169 и прим., 201, 202, 263—266, 368, 369.—См. Коммисіи по дѣламъ о выборахъ.

Члены правленій акціонерныхъ обществъ и компаній—67, 282; сверхкомплектные—33, 14.

Швейцары—33, 27.

Шемахинскій уѣздъ—Прил. къ ст. 175: II.

Шушинскій уѣздъ — Прил. къ ст. 175: II.

Эзель—63.

Экономы—248, 15

Экстерриторіальность—33, 35.

Эриванская губернія—150, 167, 172, 173.

Эстляндская губернія—41, 63, 123.

Южно-Уссурійскій уѣздъ—188, 199, прим.

Юридическія лица—9, 11, 12, 14.

Языкъ: русскій—37, 16, 45, 11, 76, 8, 87, 1, 105, 1, 128, 290, разъясн., 353, 384, 385; польскій—290, разъясн.

Ярлыкъ—Прил. къ ст. 315: 6, 6, 1, 2, 9.

Ярославская губернія—123.

Ящики: баллотировочные—97, 5; избирательные—97, 6, 109 и разъясн., Прил. къ ст. 315: 6, 9.

Ѳеодосійскій уѣздъ—35, прим.

Основная схема выборовъ въ Государственную Думу.

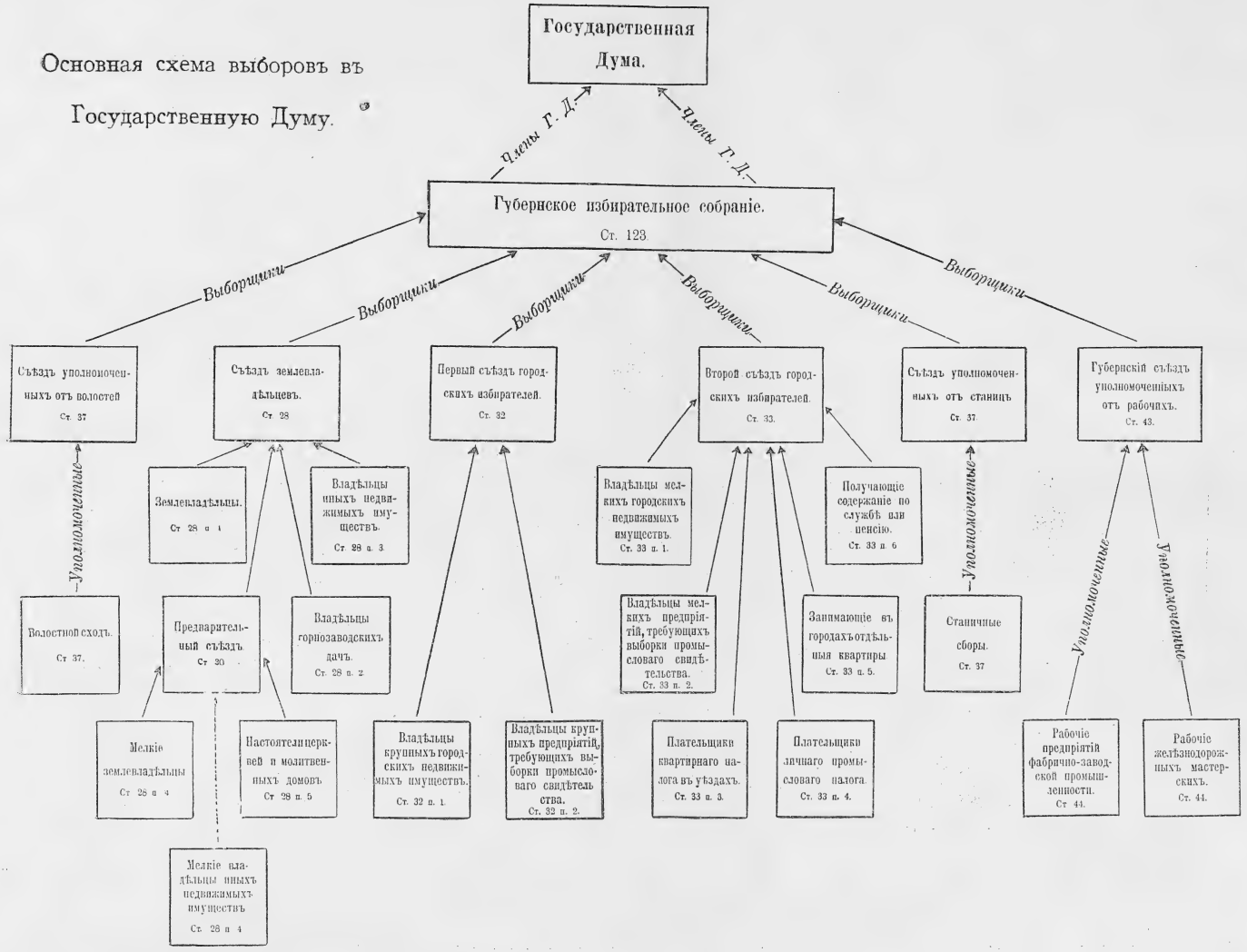

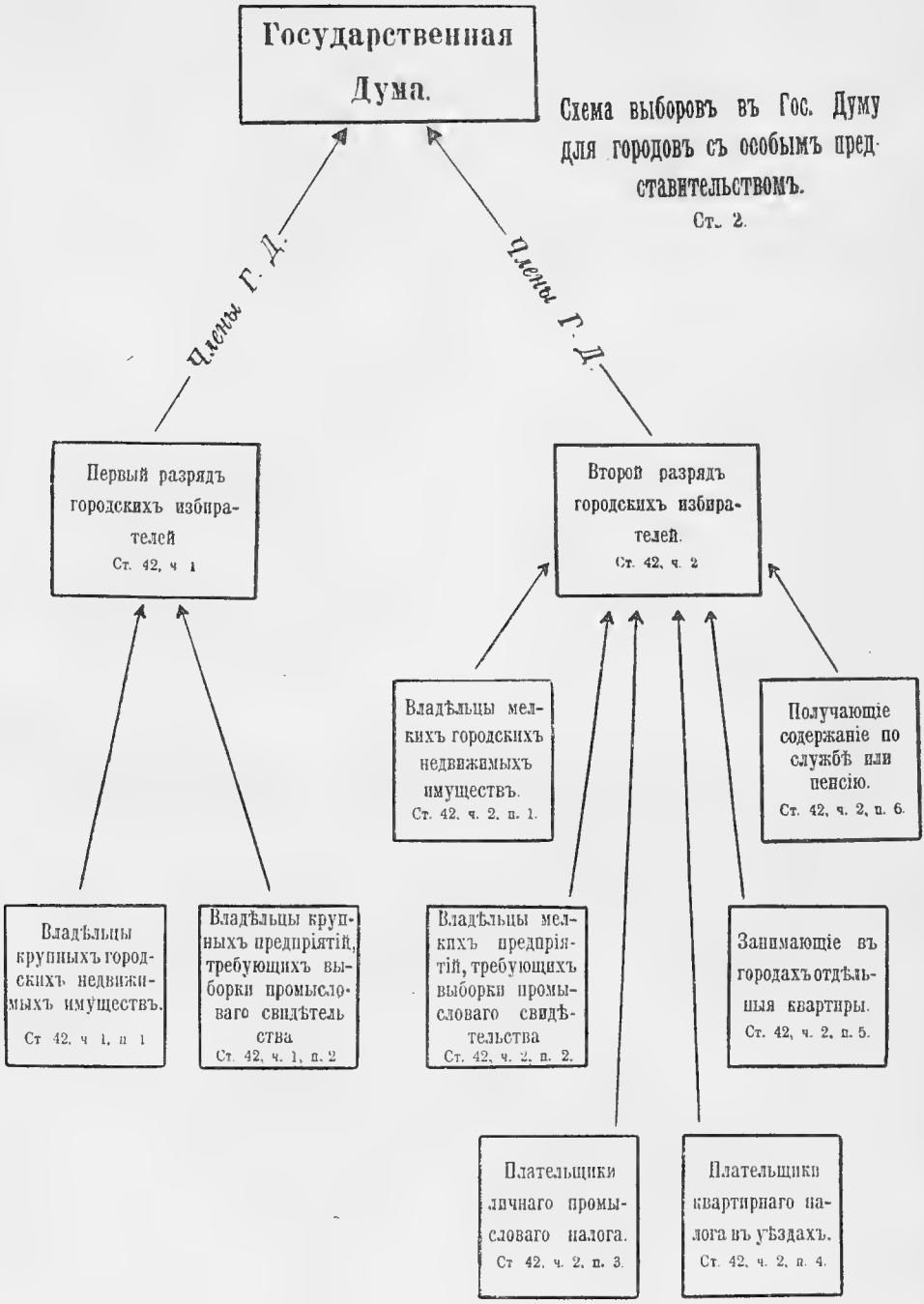
Государственная Дума.
Схема выборовъ въ Гос. Думу для городовъ съ особымъ представительствомъ.
Ст. 2.
Члены Г. Д.
Члены Г. Д.
Первый разрядъ городскихъ избирателей
Ст. 42, ч 1
Второй разрядъ городскихъ избирателей.
Ст. 42, ч. 2
Владѣльцы крупныхъ городскихъ недвижимыхъ имуществъ.
Ст 42. ч 1, п 1
Владѣльцы крупныхъ предпріятій, требующихъ выборки промысловаго свидѣтельства
Ст. 42, ч. 1, п. 2
Владѣльцы мелкихъ городскихъ недвижимыхъ имуществъ.
Ст. 42. ч. 2. п. 1.
Владѣльцы мелкихъ предпріятій, требующихъ выборки промысловаго свидѣтельства
Ст. 42, ч. 2, п. 2.
Плательщики личнаго промысловаго налога.
Ст 42. ч. 2, п. 3.
Плательщики квартирнаго налога въ уѣздахъ.
Ст. 42, ч. 2, п. 4.
Занимающіе въ городахъ отдѣльныя квартиры.
Ст. 42, ч. 2, п. 5.
Получающіе содержаніе по службѣ или пенсію.
Ст. 42, ч. 2, п. 6.

ОГЛАВЛЕНІЕ

Положенія о выборахъ въ Государственную Думу.

	стр.
Введеніе, ст. 1—5	1
Разд. I.—*О производствѣ выборовъ отъ губерній, управляемыхъ по Общему Учрежденію, отъ губерній Тобольской и Томской, отъ областей Войска Донского, отъ городовъ: С.-Петербурга, Москвы, Кіева, Одессы и Риги, отъ губерній и областей Кавказскаго края, отъ областей Амурской, Приморской и Забайкальской, а равно отъ русскаго населенія Виленской и Ковенской губерній и города Варшавы, ст. 6—223* . . .	2
Гл. I.—Общія положенія, ст. 6—26 .	2
Гл. II.—Объ избирательныхъ съѣздахъ ст. 27—44	20
Гл. III. О Губернскихъ и Уѣздныхъ по дѣламъ о выборахъ Коммисіяхъ, ст. 45—51	54
Гл. IV.—Объ избирательныхъ спискахъ, ст. 52—75	61
Гл. V.—О производствѣ выборовъ, ст. 76—147	77
Отд. I.—О подготовительныхъ собраніяхъ, ст. 76—82	77
Отд. II.—О производствѣ выборовъ уполномоченныхъ на волостныхъ сходахъ, станичныхъ сборахъ и отъ рабочихъ на фабрикахъ и заводахъ, ст. 83—95	81
Отд. III.—О производствѣ выборовъ на предварительныхъ и избирательныхъ съѣздахъ, ст. 96—117 .	87
Отд. IV.—О производствѣ выборовъ Членовъ Государственной Думы отъ Губернскихъ Избирательныхъ Собраній, ст. 118—132 . .	105
Отд. V.—О производствѣ выборовъ Членовъ Государственной Думы въ городахъ С.-Петербургѣ, Москвѣ, Кіевѣ, Одессѣ и Ригѣ, ст. 133—141	113
Отд. VI.—О порядкѣ повѣрки полномочій Членовъ Государственной Думы, ст. 142—147	115
Гл. VI.—О производствѣ выборовъ отъ губерній и областей Кавказскаго края, ст. 148—184 . . .	118
Гл. VII.—О производствѣ выборовъ отъ областей Амурской, Приморской и Забайкальской, ст. 185—202	126
Гл. VIII. О порядкѣ избранія Членовъ Государственной Думы отъ русскаго населенія Виленской и Ковенской губерній, ст. 203—217.	130
Гл. IX.—О порядкѣ избранія Члена Государственной Думы отъ русскаго населенія города Варшавы, ст. 218—223	134
Разд. II.—*О производствѣ выборовъ отъ губерній и городовъ Царства Польскаго, отъ губерній Енисейской и Иркутской, отъ казаковъ Уральскаго казачьяго войска и отъ православнаго населенія Люблинской и Сѣдлецкой губерній, ст. 224—380*	136
Гл. I.—Общія положенія, ст. 224—241.	136
Гл. II.—Объ избирательныхъ съѣздахъ, ст. 242—260	143
Гл. III.—О Губернскихъ и Уѣздныхъ по дѣламъ о выборахъ Коммисіяхъ, ст. 261—267	155
Гл. IV.—Объ избирательныхъ спискахъ, ст. 268—293	157
Гл. V.—О производствѣ выборовъ, ст. 294—364	165
Отд. I.—О подготовительныхъ собраніяхъ, ст. 294—301	165
Отд. II.—О производствѣ выборовъ въ избирательные съѣзды, ст. 302—314	167
I.—О производствѣ выборовъ уполномоченныхъ отъ волостей, ст. 302—308	167
II.—О производствѣ выборовъ уполномоченныхъ отъ рабочихъ, ст. 309—314	169

	стр.
Отд. III.—О производствѣ выборовъ въ Избирательныя Собранія, ст. 315—340	170
Отд. IV.—О производствѣ выборовъ въ Государственную Думу, ст. 341—364	178
Гл. VI.—О порядкѣ избранія Члена Государственной Думы отъ казаковъ Уральскаго казачьяго войска, ст. 365—369	183
Гл. VII.—О порядкѣ избранія Члена Государственной Думы отъ православнаго населенія Люблинской и Сѣдлецкой губерній, ст. 370—380	185
Разд. III.—*О производствѣ выборовъ отъ населенія Великаго Княжества Финляндскаго*	187

ПРИЛОЖЕНІЯ.

Къ ст. 5.—Росписаніе числа Членовъ Государственной Думы	189
Къ ст. 8.—Росписаніе числа губернскихъ выборщиковъ	191
Къ ст. 28.—Росписаніе количества земли, дающаго право на участіе въ съѣздѣ землевладѣльцевъ	201
Къ ст. 149.—Росписаніе числа губернскихъ и областныхъ выборщиковъ Кавказскаго края	208
Къ ст. 175.—Перечень уѣздовъ и округовъ Закавказья, въ коихъ созываются съѣзды городскихъ и сельскихъ избирателей для избранія Члена Государственной Думы отъ русскаго населенія	210
Къ ст. 176.—Росписаніе числа выборщиковъ отъ русскаго населенія по губерніямъ и областямъ Закавказья (кромѣ Черноморской губерніи)	210
Къ ст. 186.—I. Росписаніе числа выборщиковъ въ областяхъ Амурской и Приморской	211
II. Росписаніе числа выборщиковъ въ Забайкальской области	—
Къ ст. 226.—I. Росписаніе числа губернскихъ выборщиковъ по губерніямъ Царства Польскаго, Енисейской и Иркутской	212
II. Росписаніе числа выборщиковъ отъ рабочихъ въ губерніяхъ и городахъ Царства Польскаго	214
Къ ст. 248.—Росписаніе количества земли, дающаго право на участіе въ съѣздѣ уѣздныхъ землевладѣльцевъ	—
Къ ст. 315.—Правила о порядкѣ производства выборовъ въ Городскія Избирательныя Собранія въ городахъ Варшавѣ и Лодзи	215

ОСОБЫЯ ПРИЛОЖЕНІЯ.

Хронологическій перечень Указовъ Правительствующаго Сената, изъ коихъ извлечены разъясненія, помѣщенныя въ настоящемъ изданіи	219
Предметный указатель	226
Основная схема выборовъ въ Государственную Думу	263
Схема выборовъ въ Государственную Думу для городовъ съ особымъ представительствомъ	265
Оглавленіе	267

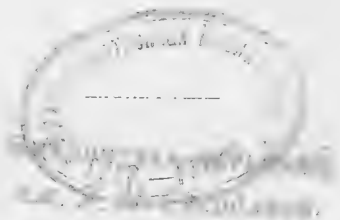

3p